מעריב

היום: מוסף ספורט

יום א', 30.10.88, י"ט בחשון תשמ"ט, גליון מס' 12469; שנה מ"א; המחיר 70 אג' (כולל מע"מ), המחיר באילת 60 אג'; 56 עמוד; כל הזכויות שמורות ל"מעריב" © MAARIV 1988 معاريف

היום בטלויזיה הלימודית

ועדת הבחירות המרכזית לכנסת השתים-עשרה מודיעה בזה

לחברי ועדות הקלפי ולציבור הרחב

כי היום, יום ראשון, י"ט חשון תשמ"ט, 30.10.88, בשעה 16.25 יוקרן בטלויזיה הלימודית סרט הדרכה המסביר את עבודת ועדות הקלפי.

לפנות בוקר החליטו הוועדים: השביתה בבנקים - רק היום

היום יתכנסו הוועדים להחליט על המשך צעדיהם; לקוחות הבנקים השובתים היום יוכלו למשוך 200 ש"ח בכספומטים של בנק הפועלים ≡ הוסר איום שביתת מובילי הדלק וסוכני הגז

מאת אילן בבר ועודד שוהד

לפנות בוקר החליטו ראשי הוועדים של הבנקים, בלחץ ההסתדרות, לקיים שביתה כללית היום בלבד. בצהריים יפגשו שוב כדי להחליט על עתיד השביתה. היום יהיו סניפי הבנקים המסחריים בארץ סגורים, למעט סניפי בנק הפועלים וסניפי הבנק הבינלאומי.

כך החליטו אמש ראשי הוועדים של הבנקים הגדולים, בישיבה סוערת ורצופת חילוקי-דיעות, שהוגדרה על ידי חלק מה־משתתפים כ"קרקס".

עד לאחר חצות ניסו נציגי ההסתדרות

המשך בעמוד 2

עשרות אישי ציבור נעצרו בשטחים "כדי למנוע פגיעה בבחירות"

העתונאים הערביים בירושלים שיגרו קריאה למוסדות בינ"ל לפעול לשחרור חבריהם שנעצרו ≡ 37 נפצעו בשטחים

מאת אבינועם בר־יוסף

מקורות מקומיים במזרח ירושלים מוסרים, כי בסוף השבוע נעצרו כ־30 אישי ציבור פלשתינים במזרח ירוש־לים ובשטחים, בהם עתונאים ופעילי איגודים מקצועיים בכירים. לדברי המ־קורות, נועדו המעצרים למניעת פעי־לות הסתית לקראת הבחירות, לקראת ציון יום הצהרת בלפור, החל ביום הב־עי הקרוב ולקראת כינוס המועצה הל־אומית הפלשתינית באלג'יר.

בין העצורים שמונה עתונאים: האני עיסאווי, עבד אל־לטיף ע'ייס, כמאל ג'בל, סמאן חורי, ריאד ג'ובראן, מחמד אבו־ליבדה, סאביל ג'ולאני, ורידה זור־בה. יתר העצורים הם ראשי איגודי הפועלים מירושלים, שכם ורמאללה.

סופר א.פ. בניקוסיה מוסר: אגודת העתונאים הערביים בירושלים שיגרה, באמצעות סוכנות א.פ., קריאה לעזרה,

המשך בעמוד 2

הציפיה לשביתת מובילי הדלק גרמה תורים ארוכים בתחנות הדלק אמש. צילום: ראובן קסטרו

התעשיה האווירית חתמה עסקות למכירת נשק ב־2 מיליארד דולר

מאת עמנואל רוזן

התעשיה האווירית חתמה באחרונה על חמש עיסקות מכירת נשק וטכנולו־גיה צבאית, בערך כולל של יותר משני מיליארד דולר. חמש העיסקות נחתמו עם חמש מדינות שונות.

מדובר במכירת אמצעים אוויריים, ימיים ויבשתיים. חלק נכבד בעיסקות תופסים פרוייקטים של השבחת מערכות נשק שונות, אשר תע"א התמחתה בהם.

במערכת הבטחון ובתע"א אומרים, כי עיסקות אלה יפתרו את רוב הבעיות שנוצרו לאחר סגירת פרויקט הלביא. מדובר בנתון תעסוקה ופיתוח ברמה גבוהה למשך מספר שנים.

סיכומי השנה החולפת מראים, כי יצוא תע"א לא נפגע השנה בצורה משמעו־תית, למרות ביטול הלביא. על־פי סיכו־מים אלה, יצאה תע"א השנה בסכום של מיליארד כ־900 מיליון דולר, לעומת תיכ־נון של מיליארד ו־150 מיליון, שאמור היה להיות יחד עם הלביא. גורמים במע־רכת הבטחון אומרו, כי מתברר שלמרות סגירת הלביא ופיטורי 5,000 עובדים, לא נגרם נזק משמעותי ליצוא תע"א.

התעשיה הצבאית חתמה באחרונה על עיסקות יצוא נשק בסך של יותר ממי־ליארד דולר.

לאחר שנתיים בכלא זוכה חייל שהורשע במכירת מסמכים לאוייב

נדון ל־10 שנות מאסר; במשפט החוזר, הראשון בצה"ל, הוכח כי מצ"ח נהג בחקירה באמצעים פסולים

מאת דורון מאירי

דניאל שושן, בן 22, משכונת קטמון בי־רושלים, שהורשע באוקטובר 1986 במכי־רת מסמכים מסווגים ומבצעיים ותיקי חקירות של מחבלים לאוייב, ונדון לעשר שנות מאסר, זוכה במשפט חוזר ביום ששי על־ידי אב בית־הדין הצבאי, אל"מ יורם צלקוביץ.

שושן זוכה בעקבות מציאת הוכחות ברורות, על־ידי פרקליטו, סגן (מיל.) שמעון גורביץ, כי חוקריו במשטרה הצבאית החוקרת לחצו לכל אורכה באמצעי לחץ בלתי חוקיים, וכי הודאתו באשמה נכפתה עליו.

זהו המשפט החוזר הראשון שהתקיים אי פעם בצה"ל, והפעם הראשונה בה זוכה

המשך בעמוד 2

על קיברו של מיכה רייסר ז"ל

אלון, בנו של רייסר, בלוויית אביו. (ידיעה בעמוד 9). צילום: מאור זהב

עתונאי רוסי שבא לסקר הבחירות היה עד לתקרית בה הוכה ילד ערבי

מאת אילן בבר

העתונאי הסובייטי, דמיטרי וליקי, מהעתון איזבסטיה, שבא לישראל לסקר את הבחירות, היה אתמול עד לתקרית במהלכה היכו צעירים יהודים, שהזדהו כתומכי כך, ילד ערבי בעיר העתיקה בי־רושלים. הילד הזעיק את חיילי צה"ל המוצבים בסמוך, ואלו סרקו במשך שעה ארוכה את איזור הכותל המערבי, בנסיון ללכוד את המכים, אולם לשווא.

העתונאי הסובייטי, שנדהם ממראה עי־ניו, אמר: קיצונים יש בכל צד, וקיצוני־ות אינה משנה דבר.

וליקי ערך אתמול טיול פרטי בירושלים, וביקר במקומות הקדושים. הוא התעניין במיוחד היכן עבר הגבול שחצה בין שני חלקי העיר. וליקי ביקר בכותל המערבי, במסגדי הר הבית וכן בכנסיות בעיר הע־תיקה של ירושלים ובמזרח העיר.

המשך בעמוד 2

"שר בליכוד מוכן לערוק למערך אחרי הבחירות"

דיווח צוות מיוחד של המערך המקיים מגעים להקמת קואליציה; הליכוד מגיב בביטול ≡ שמיר נועד עם מנהיג ש"ס

מאת מנחם רהט

צוות של המערך, המונה חמישה אנ־שים, מקיים בימים האחרונים מגעים עם נציגי המפלגות הדתיות ומפלגות השמאל, בקשר להרכבת הקואליציה הבאה בראשות המערך.

הצוות דיווח לשמעון פרס על "דג שמן" שנפל בזרועותיו: הסכמת שר ידוע בליכוד לערוק לאחר הבחירות עם שני חבריו מהליכוד למערך, ולאפ־שר בכך הקמת ממשלת מערך. הצוות דיווח לפרס, שהשר תבע גם להעניק לאחד משני אנשיו מעמד של סגן שר, אך נאמר לו, כי הדבר בלתי אפשרי לד־

המשך בעמוד 2

"המחבלים שנתפסו בגרמניה התכוונו לפגוע ביעדים אמריקנים וישראלים"

טוענים מקורות בבון; אש"ף: החוליה עמדה לפגוע בכינוס המועצה הלאומית הפלשתינית ≡ רק 4 נותרו בכלא

מאת שאול בן־חיים ושפי גבאי

שלטונות הבטחון של גרמניה, המעמי־קים בחקירת המחבלים שנעצרו בסוף הש־בוע שעבר, בודקים מה היה הקשר בין המ־חבלים לשלטונות הסוריים. מסמכים שנ־תפסו קושרים את העצורים לארגונו של אחמד ג'יבריל "החזית לשחרור פלשתין המפקדה הכללית", שמושבה בדמשק והיא ממלאת את הוראות סוריה.

דובר התביעה בקארלסרוהה, אלכסנדר פרכטל, דיווח ביום ו' כי הוצאו ארבע פקו־דות מעצר נגד פלשתינאים, החשודים בתכ־נון מבצע טרור. הוא מסר, כי עשרה פלש־תינים שוחררו ביום ו', לאחר שלא נמצאו ראיות מספיקות להביאם לדין.

בשיחה שקיים הדובר עם כתב סוכנות הידיעות הצרפתית, הוא ציין כי מלאי נשק מרשים, שכלל באזוקה, תחמושת, 25 רי־מונים, ששה מקלעים, כמה קילוגרמים של

המשך בעמוד 2

עיקר החדשות

רייגן: עמדת יהודי ארה"ב אינה צודקת

הוא אמר כי יש לכבד את שיקול דעתה של ארה"ב בענין מכירת נשק למדינות ערב.

עמוד 7

אבן ביוגוסלוויה

ח"כ אבא אבן

התקבל שלשום אצל שר החוץ של יוגוסלוויה. השר בודימיר לונקאר קרא לכנס ועידה בינל־אומית למזה"ת.

עמוד 9

סוכני תיירות מבריטניה לא יבואו לירושלים

אלף סוכנים נכנעו לאיומי אש"ף להחרים את משרדיהם, ולא ישתתפו בועידת תיירות.

עמוד 9

מנהיג יהודי גרמניה לא ינאם בבונדסטאג

רוב סיעות הבית החליטו שלא לאפשר להיינץ גלינסקי להשת־תף במושב מיוחד לציון ליל הבדולח.

עמוד 7

1737 יהודים יצאו החודש מבריה"מ

174 מהם עלו לישראל, 120 דרך בוקרשט.

עמוד 9

דרס את בתו למוות

תושב הכפר ג'יסר אל־זרקא דרס את בתו בת ה־3 כאשר נסע לאח־ור. בתאונות דרכים אחרות נה־רג צעיר ליד מלון אויה שליד נמל התעופה בן גוריון, עד 33 בני אדם נפצעו. רוב התאונות נגרמו בגלל רטיבות הכביש לא־חר הגשם הראשון.

עמוד 2, 16

מומלץ לחסן נגד שפעת

משרד הבריאות ממליץ לסוב־לים ממחלות כרוניות ולקשי־שים לקבל את החיסון.

עמוד 11

נחשפו מבריחי וידאו וגלאי מכ"ם למכוניות

חברי הרשת פעלו באזור השרון והמרכז. בפרשה היו מעורבות 15 משפחות עולים מאיראן.

עמוד 11

ההרואין נעלם מהשולחן של המשטרה

משטרת תחנת השכונות בת"א חוקרת כיצד נעלמו 7ג' הרואין שהיו על שולחן החקירות בש־עה שנחקרו חשודים בהחזקת סם.

עמוד 11

פעוט טבע בבריכה

יקיר טגלד בן שנתיים טבע בב־ריכת דגים שבחצר בית הוריו במושב דקל שבנגב.

עמוד 11

פוענח הרצח בבת ים

יוגש כתב אישום נגד פליקס סבג. הוא חשוד כי רצח את רי־נית סאתי.

עמוד 16

התחתנו בטלפון

הוא בישראל, בביקור של ספינת הצי השישי בחיפה, היא נשארה בבית בנורפלק וירג'יניה.

עמוד 16

מזג האוויר

גשם מקומי. ירושלים 11 עד 18; תל אביב 17 עד 24; חיפה 14 עד 24; אילת 20 עד 29. הטמפרטו־רות בארץ ובחו"ל בעמוד 16.

30108813

עובדים בסגנון שלך

מרכז 03-390721

חיפה והצפון 04-660915

ירושלים 02-233396

דרום 08-557733

באר שבע 057-72540

העמוד השני

המשך מעמוד 1

המחבלים שנתפסו

חומר נפץ, נפצים ומערכת אלקטרונית, הוחרם במהלך החיפושים שנערכו בימים בבתי 14 פלשתינים בארבע ערים בגרמניה.

הדובר ציין, כי בין השאר נתגלו מסמכים מזויפים של מדינות שונות.

ארבעת האנשים שנותרו במעצר, הם בגילים בין 35 ל־46 שנים. שניים מהם הם ילידי ירדן ושניים ילידי סוריה. הדובר סירב למסור פרטים נוספים על זהותם.

בוושינגטון הושמעו ביום ו' דברי שבח לגרמניה המערבית על שביצעה חיפושים נרחבים, שיתכן שמנעו התקפת טרור.

מקור גרמני סיפר, כי בון ידעה, שסגנו של ג'בריל הגיע לפני חודשים אחדים לגרמניה, להקים את רשת החבלה. האיש הציג דרכון סורי, שלדעת השלטונות הגרמנים לא היה מזויף. "האיש היה תחת פיקוח", הודה המקור. גם אחד העצורים הגיע לגרמניה מדמשק. איש זה, שאת שמו אין השלטונות מגלים, נתפס עוד ב־1968 בישראל, כאשר נכשל בנסיונו להניח מטען חבלה. הוא נדון בישראל למאסר עולם, אך שוחרר בשנת 1979 במסגרת חילופי שבויים. גם איש זה היה תחת מעקב מאז בואו לגרמניה. אחד העצורים מתגורר בשוודיה.

מקורות בבון סבורים, כי המחבלים התכוונו לפגוע ביעדים אמריקנים וישראלים, ולשבש את הבחירות בשתי הארצות.

נציג אש"ף בגרמניה, עבדוללה פראנג'י, אמר לעתונאים גרמנים, כי הוא מברך על תפיסת המחבלים. אש"ף מאמין, כי חוליית המחבלים עמדה לבצע מעשי חבלה לפני כינוס המועצה הלאומית הפלשתינית באלג'יר ב־12 בנובמבר.

ברוחיה ביגמן מוסיף: מני וייצמן, יו"ר איגוד הכדוריד הישראלי, סיפר שקבוצת הכדוריד של הפועל היתה אמורה לצאת למשחקים בגרמניה ביום ו' לפני תשעה ימים, ללא ליווי אנשי בטחון, עקב קשיים בתקציב. וייצמן, ששמע על כך, הוציא מיד מברק האוסר עליהם לצאת מן הארץ ללא ליווי אנשי בטחון, והשיג מייד מקורות סיוע כספיים. הקבוצה יצאה בליווי אנשי בטחון.

בבני ברק: ההסתערות לפני הסגירה. צילום: ראובן קסטרו.

המשך מעמוד 1

לאחר שנתיים

אדם במשפט צבאי חוזר.

שושן, שהיה ב־86 חובר בצבא סדיר, שימש כמוביל דואר. הוא הואשם, כי באוקטובר אותה שנה מסר לגורמים עויינים במחנה הפליטים דהיישה מסמכים מבצעיים ומסווגים, וכן תיקי חקירות של מחבלים. זאת, באמצעות ידידו, אזרח בשם יוסי בן־אברהם, וכן נהג רכב הדואר, עמי אשור, שהיה חייל בשירות סדיר באותו גדוד. השניים הועברו לחקירה צבאית. בחקירה במצ"ח, הודה שושן בכל ההאשמות שיוחסו לו.

בבית המשפט שינה שושן את גירסתו, וטען כי הודאתו במצ"ח נכפתה עליו, וכי הופעל עליו לחץ. טענתו לא התקבלה, והוא נדון לעשר שנות מאסר. באותו משפט נגזרו על נהג רכב הדואר, עמי אשור, שלוש וחצי שנות מאסר, תוך עיסקת טיעון, בה הנאשם באי מניעת עזרה לאוייב בלבד.

האזרח יוסי בן־אברהם הועמד למשפט בבית המשפט המחוזי, וזוכה מכל אשמה.

בעקבות זיכויו של בן־אברהם, החליט סגן (מיל.) שמגר גורביץ, להוכיח את חפותו של שושן. הוא מצא, כי המשטרה הצבאית הקליטה והסריטה את חקירתו של שושן. בסרטי ההקלטה, שהגיעו לידיו, ראה בוודאות כי מצ"ח נהג בחקירתו באמצעים פסולים ובלתי מקובלים בחקירה צבאית.

בפני שושן נערכה הדמיה של אסירים מעונים. סוכן מצ"ח הוכנס לתאו של שושן במסווה של אסיר זב דם ומעונה. הוא סיפר לשושן, כי עונה קשות במכות יבשות ובמכות חשמל, והמליץ בפניו להודות באשמה, כדי שימנע מעצמו את הסבל הנורא.

עוד עלה מסרטי ההקלטה, כי שושן חזר בו בחקירותיו במצ"ח מהודאתו מספר פעמים, אך מצ"ח לא הביא את הדברים לידיעת הפרקליטות ובתי המשפט.

בעקבות מימצאים אלה פנה סגן (מיל.) גורביץ בחודש דצמבר 87 אל בית־הדין הצבאי, בבקשה לערוך משפט חוזר. בתחילת שנת 88 קיבל נשיא בית־הדין הצבאי לערעורים, תא"ל בן־ציון פרחי, החלטה ללא תקדים – לערוך משפט חוזר לשושן.

המשפט החוזר החל בחודש יולי השנה. שלשום הודיע אב בית־הדין הצבאי אל"מ צלקוביץ, כי הוחלט לזכות את הנאשם. ביה"ד הצבאי לא הגיש נימוקיו להחלטה.

המשך מעמוד 1

עשרות אישי ציבור

הצופית לעתונאים מרחבי העולם ולמוסדות בינלאומיים, לשיחרור העתונאים הערביים הכלואים בישראל.

37 צעירים בשטחים – 15 ביו"ש ו־22 ברצועת עזה – נפצעו אתמול בעת פיזור הפרעויות. בשטחים היתה אתמול שביתה כללית. נהג מונית ממזרח ירושלים, שרכבו נשא לוחיות זיהוי ישראליות, נפצע בעינו מידויי אבנים. תומכי אש"ף בשטחים הוקיעו כרוז מזויף, שהופץ לעתונות על ידי תומכי ירדן בשם מפקדת ההתקוממות, במגמה ליצור אווירה של תמיכה במפגש עקבה. (ראה גם עמוד 9).

המשך מעמוד 1

עתונאי רוסי

250 כתבי חוץ הגיעו בימים האחרונים לסיקור מערכת הבחירות בישראל. מצפים שבחמישים כתבים זרים נוספים יגיעו לישראל עד יום הבחירות. בין העתונאים שכבר הגיעו: 3 מצרים, 15 יפנים, 2 סינים, 3 טורקים, מספר רב של כתבים מיוגוסלוויה, צוות טלוויזיה מהונגריה ועתונאים מדרום קוריאה ומאינדונזיה.

משרד החוץ בירושלים ולשכת העתונות הממשלתית מספקים לכל העתונאים מידע, שיסייע בידם לסקר את מערכת הבחירות.

חוסיין בעקבה: אין אופציה ירדנית

מאת שפי גבאי

חוסיין מלך ירדן אמר בפסגת עקבה לעמיתיו, הנשיא חוסני מובארק וראש אש"ף יאסר ערפאת, שאין אופציה ירדנית, לא אופציה פלשתינית ואף לא ישראלית, אלא אופציה אחת ויחידה – השלום הכולל. דברים אלה מסרו עורכי העתונות המצרית, שהתלוו למובארק בפסגת עקבה, בעקבות תידרוכים שקיבלו במטוס הנשיא. לדברי העורכים, חוסיין הסכים להמשך התייעצויות עם ערפאת על בסיס עצמאות ההחלטה הפלשתינית, אך הם סיפרו, כי נשיא סוריה, אסד, אינו מרוצה מאפשרות חידוש התיאום הירדני־פלשתיני. לדבריהם, בעניין חשוב זה דומה דעתם של חאפז אסד ויצחק שמיר.

שר החוץ המצרי עיסמת עבדל מג'יד אמר בראיון בקהיר לוושינגטון פוסט, כי ירדן ואש"ף הסכימו עקרונית על הקמת מדינה ירדנית־פלשתינית, אולם פדרציה כזאת תוקם רק לאחר שאש"ף יגיע להסכם עם ישראל וארה"ב בנושא השלום במזה"ת.

חיזבאללה: נגביר ההתקפות על ישראל

אמש נודע ממקורות בלבנון, כי הסורים הגבירו באחרונה את פעילותם בלבנון כתוצאה מהפעילות המוגברת של צד"ל וצה"ל באזור בימים האחרונים, בעקבות הפעילות החבלנית.

התקפות צבאיות והתקפות התאבדות נגד ישראל יוגברו בעתיד הקרוב – אמר מנהיג חיזבאללה, מוחמד חוסיין פדלאללה, בראיון שהתפרסם ביום שישי אמר בראיון לאל־איתיחאד באבו־דאבי.

יהודה גולן וסוכנויות הידיעות

המשך מעמוד 1

שר בליכוד

גל הנהגת הדמוקרטיזציה במפלגה. לעומת זאת, הובטח לשר, כי יקבל תפקיד שר בממשלת המערך. הוא ואנשיו יקבלו מעמד מיוחד במפלגה, בדומה למעמדה של יחד.

חוגים בליכוד הגיבו בביטול ובזעם על הידיעה, ואמרו כי זהו נסיון שקוף של שימוש בדיסאינפורמציה, כדי להטיל מבוכה בשורות הליכוד ובקרב המצביעים. "המערך לא למד ולא שכח דבר, אבל הבוחרים למדו להכיר אותו", אמר מקור בליכוד.

הצוות, שמנהל את המו"מ, מונה חמישה אנשים. בראשו עומד ח"כ רפי אדרי, וזאת בזכות נסיונו הקודם בתחום זה. לצידו מכהנים יוסי ביילין, ח"כ חיים רמון, היועץ לעניני חברה מני ברזילי, שעומד בקשר הדוק עם המפלגות הדתיות, ואברום בורג, בזכות קשריו עם מימד.

הצוות קיים מגעים גם עם המפלגות הדתיות, וכן עם רצ ומפ"ם. הצוות סבור, כי יעלה בידי המערך להקים קואליציה יחד עם ש"ס, דגל התורה ומימד, ומן השמאל רק מפ"ם. אשר לרצ הביע הצוות ספקות, אם תצטרף לממשלה אשר בה יצטרך המערך להבטיח להדתיים למען השתתפותם בקואליציה. ההערכה היא, שלאחר הקמת ממשלה כזו, יצטרפו אליה שני עריקים מהמפד"ל, שדעתם אינה נוחה מן הקו הקיצוני של ח"כ שאקי ואנשי מצ"ד. הצוות מעריך, שלבד מאנשי המערך, בממשלה כזו יכהנו כשרים גם נציג אחד של מפ"ם, נציג אחד של הליכוד שיערוק למערך, שר אחד או שניים של ש"ס, (השני יהיה כנראה אריה דרעי). הצוות מעריך, כי דגל התורה ומימד לא יתבעו תפקידי שרים. ייתכן, שעריקת חכ"ים מהמפד"ל לממשלה שכזו, תחייב הענקת תפקיד שר גם לאחד מהם.

מקורות מוסרים, כי למעשה קיים סיכום סופי בין ראש רשימת ש"ס לכנסת, הרב יצחק פרץ, וראש הממשלה, יצחק שמיר, בדבר היות ש"ס חלק מגוש הליכוד אחרי הבחירות. בין שני האישים, שכבר נפגשו לשיחה ראשונה, סוכם, כי ש"ס תצטרף לגוש הליכוד, ובשום פנים ואופן לא תתמוך בממשלת מערך. שני השותפים לשיחה סירבו אמש להתייחס לנושא.

הרב דרעי נפגש בימים האחרונים עם בכירי המערך, בהם ח"כ רפי אדרי, כדי לסכם על הצטרפות ש"ס לגוש המערך. משנודע על כך בצמרת ש"ס, הביעו ראשי התנועה זעם על מהלכיו העצמאיים של דרעי, והחליטו לסכל אותם ע"י יזום הפגישה בין הרב פרץ לראש הממשלה יצחק שמיר.

המשך מעמוד 1

לפנות בוקר

לעצור את השביתה. במהלך הוויכוח השתלהבו הרוחות, ונציגי הוועדים התומכים בשביתה מלאה האשימו את נציגי ההסתדרות בנסיון לסכסך ביניהם. סמוך לשעה אחת אחר חצות, היו עדיין הוועדים חלוקים ביניהם, למרות שבהצבעה – מוקדם יותר – גברה ידם של התומכים בשביתה מלאה.

בדיון התפתחה מחלוקת בין ראשי הוועדים כאשר נציגי בל"ל קוראים למתן את הצעדים ולהמנע משביתה כוללת ואילו נציגי דיסקונט והמזרחי, למשל, תומכים בשביתה מלאה. בהצבעה שנערכה גברה ידם של התומכים בשביתה מלאה אולם חברי הוועדים המתנגדים לכך, ביקשו להביע את דעתם, אחד אחד. הם קראו לאפשר לנציגי כל בנק לפעול עצמאית.

לקוחות הבנקים השובתים יוכלו להשתמש בכספומטים של בנק הפועלים ולהוציא מזומנים עד 200 ש"ח, הודיע אתמול בנק הפועלים. לקוחות בנק הפועלים יוכלו למשוך במזומן מן הכספומטים עד 500 ש"ח, וכן למשוך מזומנים בכל אחד סניפי בנק הפועלים בארץ, זאת תמורת שיק אישי עד 500 ש"ח.

● בהתערבות ראש הממשלה, יצחק שמיר, ביטלו אמש מובילי הדלק את איומי השביתה. ראש הממשלה הבטיח למובילי הדלק, כי טענותיהם יידונו בממשלה. המובילים נענו לבקשה, והיום תהיה אספקת דלק סדירה לכל תחנות הדלק במדינה.

שר האנרגיה קיבל על עצמו לטפל בבעיה, למרות שאינה באחריותו, אלא בתחום משרד התחבורה.

● סוכני הגז לא ישביתו היום את חלוקת הגז בערי השדה. הם מתכוונים להגיש הבוקר עתירה לבג"צ, לחייב את משרד האנרגיה לשלם להם תוספת של 14 אחוז לעמלות, רטרואקטיבית מאפריל 1988. היועץ המשפטי של ארגון סוכני הגז, עו"ד אבנר מוסביץ, שלח דרישה בנוסח זה לראש מנהל הדלק במשרד האנרגיה, לשר האנרגיה ושר האוצר. הסוכנים ביקשו אשראי מחברות הגז למימון רכישות גז בתקופה בה ידון בית המשפט העליון בבג"צ.

הבורסה תפעל כרגיל

● יואב יצחק מוסיף: הנהלת הבורסה החליטה ביום שישי לקיים השבוע כסידרו את המסחר באג"ח, בנקאיות, מניות ומק.מ. – על אף השביתה שהכריזו עובדי בנק לאומי, דיסקונט והמזרחי.

החלטה זו מתקבלה בלחץ בנק הפועלים וגורמים אחרים, שטענו כי יש לאפשר מסחר בבורסה לטובת יתר הלקוחות, הפועלים באמצעות הבנקים שאינם שובתים.

עשרות פצועים ב"תאונות גשם"

19 נוסעים ובהם ילד בן שנה נפצעו, ארבעה מהם קשה, ב־4 תאונות דרכים במרחב לכיש אמש. ראש מדור תאונות דרכים במשטרת התנועה במרחב לכיש, פקד שיטרית מסר כי בארבעת המקרים הגורם הבולט היה הכביש הרטוב שגרם החלקות. אמש אירעה תאונת שרשרת בין חמישה כלי רכב בכביש יבנה־אשדוד. 8 נוסעים נפצעו. 6 אנשים נפצעו אתמול בהתנגשות בין טנדר לבין מכונית פרטית ליד פרדס חנה.

עזרא יגב אלי קמיר ועיתים

ירדן קובלת לפני קרלוצ'י על הצמצום בסיוע

שר ההגנה האמריקני, פרנק קרלוצ'י, נפגש אתמול עם חוסיין מלך ירדן, ודן עמו בסיכויים להשכין שלום במזה"ת ובשיתוף הפעולה הצבאי בין שתי המדינות.

צמרת המשטר בירדן קבלה על שארה"ב צימצמה את הסיוע הכספי לירדן מ־300 מיליון דולר ב־1985 ל־48 מיליון דולר אשתקד, והשנה עלולה להורים פחות סיוע לירדן, אף שהיא במשבר כלכלי חמור, שאילץ אותה לפחות את הדינר.

מקורות ערביים מסרו, כי קרלוצ'י חזר על דעתו, כי התנגדות הקונגרס לאספקת נשק חדיש למדינות ידידותיות במזרח התיכון, עלולה לחבל ביחסי ארה"ב עם מדינות אלה ועלולה לגרום הפסדים לקופת תעשיית הנשק האמריקנית.

בנאום שהשמיע ריגן בלוס־אנג'לס שלשום ניסה נשיא ארה"ב להרגיע חששות של בוחרים יהודיים, שמכירות נשק למדינות ערביות יסכנו את בטחון ישראל. הנשיא הדגיש, כי מאמצי הממשל למכור נשק למדינות ערביות מתונות נועדו לעודד את הערבים להשתתף בתהליך השלום ולא לאיים על ישראל.

שפי גבאי וסוכנויות הידיעות

ישראל ומצרים יודיעו שיכבדו את בוררות טאבה

מצרים וישראל מתכוונות לנסח בקרוב איגרת משותפת לוועדת הבוררות הבינלאומית שעסקה בבעיית טאבה, ובה הן עומדות להדגיש את מחוייבות שתי המדינות למלא את פסק דין הוועדה במלואו, מסר שר החוץ המצרי עיצמת עבד אל מגיד.

הוא ציין, שהאיגרת תנוסח בפגישה שתתקיים בקרוב בהשתתפות משלחות מצרים, ישראל וארצות הברית.

עבד אל מגיד הודיע אתמול רשמית, כי מצרים אימצה את הצעת ארצות הברית ואף הסכימה עם ישראל לדחות את יישום פסק דין ועדת הבוררות להעברת טאבה לריבונות מצרית, עד יום ה־30 לחודש נובמבר.

שפי גבאי

אלף סוכני תיירות בריטים ביטלו בואם לוועידה בירושלים

יותר־מאלף סוכני נסיעות בריטיים ביטלו את השתתפותם בוועידת התיירות, המתקיימת בשבוע הבא בירושלים, עקב מחאות ואיומי החרמה של אש"ף – מסר בסוף השבוע דובר ההתאחדות, מרטין סימינגטון.

לדבריו, כ־3,000 צירים היו צפויים להשתתף בוועידה, שתחל מחר ותימשך ארבעה ימים. של התאחדות סוכני הנסיעות הבריטיים, אך רק פחות מ־1,700 נרשמו.

משרד אש"ף בלונדון שיגר מכתבים לכל הצירים, שבהם נקראו לא להשתתף בוועידה. במכתבים איום לגייס את שני מיליוני המוסלמים בבריטניה להחרים את סוכנויות הנסיעות שישתתפו בוועידה.

שר התיירות הבריטי, ג'והן לי, בא בסוף השבוע לביקור גומלין בישראל. זהו ביקורו השני בארץ.

יוסי בינשטיין ואי.פי.

מדינת ישראל

ועדת הבחירות המרכזית לכנסת השתים עשרה

זו הפעם הראשונה

ייפתחו מרכזי מידע ממוחשבים טלפוניים לציבור.

אם אינך יודע/ת היכן להצביע

חייג/י בערב יום הבחירות 31.10.88 בין השעות 22:00-18:00

וביום הבחירות 1.11.88 בין השעות 21.00-07.00

עליך לציין את מספר הזיהוי שלך ואת שמך ותקבל/י פרטים מדוייקים של מקום הקלפי בו הנך מצביע/ה.

להלן מספרי הטלפון לפי אזורי מגורים:

העיר	מס. הטלפון	מס. קווים	העיר	מס. הטלפון	מס. קווים
ירושלים	02- 780988	(45 קוים)	נתניה	053- 623977	(9 קוים)
חולון	03-5037733	(14 קוים)	באר שבע	057- 39939	(15 קוים)
תל-אביב	03-5414787	(21 קוים)	חדרה	06- 341371	(8 קוים)
רמת גן	03-5744307	(17 קוים)	עפולה	06- 526881	(6 קוים)
פתח תקוה	03-9248613	(13 קוים)	טבריה	06- 790807	(6 קוים)
חיפה (העיר)	04- 335777	(14 קוים)	צפת	06- 930906	(4 קוים)
חיפה (קריות)	04- 708599	(14 קוים)	רמלה	08- 252612	(8 קוים)
עכו	04- 916871	(17 קוים)	רחובות	08- 491665	(9 קוים)
אשקלון	051- 34836	(8 קוים)			

תוספת הויטמינים שלך

Stresstabs®

כחול Stresstabs תוספת הויטמינים הבסיסית.

אדום Stresstabs הנוסחה העונה לצרכים המיוחדים שלך כאשה.

להשיג בכל בתי המרקחת.

מיוצר ע"י Lederle – יצרן הויטמינים הגדול בעולם. משווק ע"י ניאופרם – משווק תרופות מזה 46 שנה.

עם שמעון פרס בדימונה

"תודה שהבטחתם לי"

שמעון פרס אמש עם מעריציה צילום: מאיר אזולאי

מאת אורי בינדר

דוד כהן, בן 6.5, מדימונה, קיבל במוצאי שבת נשיקה משמעון פרס. ישב לו הילד בזרועות אביו, והתבונן במנהיג המתקדם לבמה במרכז שורת הפעילים שהריעו בהתלהבות. הנשיקה המפתיעה שמחה את הילד, שאמר לנו, כי שמעון פרס הוא ראש הממשלה הבא.

בכניסה לאולמי 'דקלה' בדימונה אירוע מחשמלת. מי שצי־פה למהומות, קיבל במקומן את יניב דהאן, בן תשע, הכין לו זר פרחים, "למען בחירות הוגנות", מפעילי הליכוד בדימונה.

כשעלה פרס לנאום, רעד האולם. כאלף ומאתיים אוהדים רעשו בתשואות. שמעון הודה למקבלי פניו, ומבטיח: "נוכל לפתח את הנגב". אחר־כך איום: "אם עוד פעם תצביעו עבור הליכוד, תשכחו מפיתוח הנגב".

עם יצחק שמיר בירושלים

"הכל אשליות שנגוזו"

הקהל באסיפת הליכוד אמש מוחא כף ליצחק שמיר
צילומים: סקופ־80

שמיר לגלג על פרס: "הוא אומר תנו לי צ'אנס. באיזה מדינה קובעים מדיניות לפי צ'אנס? מה זה, קזינו? פיס? טוטו?"

מאת אריה בנדר

למעלה מ־2000 איש מילאו אמש את היכל הספורט במלחה ושמעו את ראש הממשלה יצחק שמיר בנאום חוצב להבות ותוקפני. הקהל הרב קידם את פניו של שמיר בשירה אדירה "שמיר לשלטון – פרס למכור עיתון".

בין התקפה מוחצת לאחרת, געה האולם בצחוק כאשר

במערך מדברים על שרים חדשים: ברעם, אדרי, זווילי ונמיר

מאת מנחם רהט

גוברים הדיבורים במערך על מינוי שרים חדשים בממשלת פרס, אם ירכיב את הממ־שלה הבאה. בהקשר זה מוזכרים עוזי בר־עם, רפי אדרי, נסים זווילי ואורה נמיר. המועמד מס' 37 לכנסת רענן כהן הצהיר בשיחה איתו, כי הוא תובע למנותו סגן־שר לענייני ערביי ישראל.

במערך לא הוציאו מכלל אפשרות, בדיו־נים פנימיים, הקמת ממשלה צרה עם הד־תיים (חלקם או כולם), רצ ומפ"ם, עם צי־רופה של רק"ח, בראשונה בתולדות המדי־נה, לקואליציה.

■ ערוץ לבריה"מ

הנימוק הציבורי לכך עשוי להיות: רוב הממשלות הסוציאליסטיות בעולם מכה־נות בשותפות עם הקומוניסטים, מה גם שמאז הוטבע הכלל "בלי חרות ומקי" אבד תוקפה של מחצית ממנה, וכן משום שי־שראל מעוניינת בפתיחת ערוץ ישיר לב־ריה"מ. בסופו של דבר היתה הדעה הכל־לית במערך, שהציבור לא יעכל ממשלה כזו וגם מרכז המפלגה לא יאשר הרכב כזה.

במערך סערו הרוחות בסוף השבוע, לאחר פירסום התבטאותו של שמעון פרס בצוות ההיגוי, לפיה שלושה אישים יהיו אחראים לכישלון בבחירות, אם יהיה כזה: הח"כים מנחם הכהן ונאווה ארד וכן המוע־מד מס' 37 ברשימה לכנסת הבאה, רענן כהן.

במערך אמרו, כי פרס מנסה בכך לבנות לעצמו אליבי למקרה של תבוסה. שלושת "האחראים לכישלון" הביעו תמיהה על הנ־סיון לתלות בהם תבוסה אפשרית.

■ סגן־שר לענייני

הרב מנחם הכהן אמר אמש: "אני חושב שפרס מבין די טוב בפוליטיקה מלתלות בנו את האשם. אם יש בריחת קולות לרצ, זה קרה לא בגלל עמדתי בפרשת בני־יהו־שיבות אלא בגלל עמדתו הוא".

רענן כהן: "דעתו של פרס עלי אינה מטרידה אותי. אני מרגיש טוב מאד עם העבודה שעמלתי ללא לאות למען הנצ־חון".

רענן כהן הוסיף, כי הוא מאחל לפרס להרכיב את הממשלה הבאה ובמקרה כזה יתבע, בתוקף רב, למנותו לסגן שר לענייני ערביי ישראל, בזכות היותו האיש המקצ־עי היחיד בתחום זה, שרכש נסיון רב בש־טח ובקיא בנושא גם מההבט האקדמי.

באל על לא יוכלו צוותי האוויר להצביע

בפיקוד הצפון מצביעים כבר היום

מאת דן אורקין

1,200 ציוותי אויר בחברת אל על, טייסים ודיילים, ישהו ביום הבחירות בטיסות מחוץ לגבולות ישראל ולא יוכלו להצביע בבחירות לכנסת. איגוד הטייסים תובע לשנות את החוק, כך שבעתיד יוכלו למלא את חובתם.

יו"ר איגוד הטייסים, קברניט יצחק גנץ, פנה אתמול לשר התחבורה וליו"ר ועדת הבחירות המרכזית, השופט גולדברג, ותבע לפעול לשינוי החוק הקיים, כך שציוותי האוויר יוכלו בעתיד להצביע שבועיים לפני יום הבחירות או שתוצב קל־פי בשטח חברת אל על, במטוסים, או בסניפי החברה.

(ע): בפיקוד צפון של צה"ל יתחילו להצביע כבר היום. קלפיות ניידות יעברו בעיקר בבסיסים המרוחקים ובקרב חיילי צה"ל השוהים בפעילות כלשהי בתחום איזור הבטחון.

קטעים במירוץ

רצ החוצה. נציג תנועת רצ בקיבוצי התק"ם, דני ואלה, סולק אתמול מקיבוץ גרופית בערבה באמצע הרצאה שקיים בקיבוץ. ואלה הוזמן ע"י חברים בקיבוץ להרצות. תוך כדי הרצאתו, הופיע במקום מזכיר הקיבוץ והפסיק אותו.

ח"כ יאיר צבן

מפ"ם למען הקשישים. תוכנית מקיפה לטיפול במישור הל־אומי באוכלוסיית הקשישים, הוכנה ע"י יאיר צבן, ראש רשימת מפ"ם. בתכנית המשתרעת על 30 עמודים טוען צבן כי על המפלגות כולן לאמץ אותו. התכנית הוכנה בסיוע מכון ברוקדייל, עובדים סוציאלים, חברי הנהלת קופ"ת, פרופ' קלמן מן ועוד.

טייסי ש"ס. החל מאמש עומ־דים לשירות ש"ס שני מטוסים. אחד מופעל להסעת הרב עוב־דיה יוסף, לעצרות בחירות. השני עומד לשירותו של ראש אגף הארגון והמועמד מספר 5, יאיר לוי.

שובו הביתה, הכל נסלח. מזכיר מפלגת העבו־דה, עוזי ברעם, קרא אתמול לרשימות הגימלאים לבטל את רשימותם ולחזור למפלגת העבודה. אבשלום גינסר

הנהג הוא דוקטור. המפד"ל תושפת היום בתשדיר הבחירות האחרון שלה את "אלברט בחירות" שכיכב בסיום כל אחד מתשדיריה. ד"ר יוסף בוכמיק, ייצא היום מהמונית ויאמר: "אני מורה, מנהל בי"ס, אב ל־7. כל בני היו קצינים בצה"ל. כולם נשארו דתיים הודות לחינוך הממלכתי דתי שקיבלו. את היקר מכל, בני בכורי, נתתי למען המדינה, במלחמת יום כיפור. כל בנותי סיימו שירות לאומי ונשואות לקצינים במילואים. חשוב לי שיישמר האופי היהודי של המדינה. צריך אמונה במ־דינה ובלי מפד"ל תוקה זה לא יילך".

חרדים בדרווים. הרב משה גפני, מקום 2 בדגל התורה, מנסה לפנות לבוחר הבדווי. מקורביו סבורים, כי בעזרת מאות קולות בלבד מהמגזר הבדווי, יעלה בידי הרב, להבטיח לעצמו חברות בכנסת הבאה. אורי בינדר

כתב מנחם רהט

שחל: בחירות ישירות לרה"מ

אם יתברר ב־2 לנובמבר שלא הושגה הכרעה בין המפלגות

מאת מנחם רהט

הצעה לבחירה ישירה של ראש הממש־לה בידי העם, ללא כל קשר למפלגתו, תועלה על ידי השר משה שחל, אם יתברר ב־2 בנובמבר, כי שתי המפלגות הגדולות השיגו תיקו, ואין כל אפשרות להקים ממשלה שבמרכזה מפלגה גדולה אחת, שנצחונה בבחירות הוא ברור וגלוי.

השר שחל אמר אתמול, בהופעה פומבית בפתח תקוה, כי תיקו בבחירות יחייב לחד־פש מתכונת אחרת של בחירות.

הציבור יתבקש לבחור תחילה באורח ישיר את ראש הממשלה, ואחר כך את הסיעות השונות בכנסת.

שחל אמר, כי כי אם תקום ממשלת לי־כוד צרה או ממשלת מערך צרה, יהיה צורך ממילא ללכת לבחירות חדשות בזמן קצר ביותר, שכן ממשלה צרה לא תוכל לתפקד כראוי ולא תשלים קדנציה שלמה.

שחל ציין, כי בכל מקרה הוא מתכוון להציע למפלגתו לתמוך ברפורמות משמ־עותיות, הן בשיטת הממשל והן בשיטת הבחירות, שכן המשבר של המצב הקיים פוגע בהליך הדמוקרטי התקין של הממשל בישראל.

הליכוד חוזר הבוקר למצודה

מאת נורית דברת

היום, יום א', הוא היום האחרון לשידור תעמולת הבחירות ברדיו ובטלויזיה ובאולפני חברת דול, המ־פיקים את סרטי הליכוד, אורזים את החפצים ומסתלקים הבוקר מכ־פר המכביה, לאחר שהכינו הלילה את התשדירים האחרונים.

בשבועות האחרונים היו הכפר והמלון מרכז לפעילות הליכוד, שה־תקיימה בחדרים, באולמות, במשר־דים, ובאולפנים. אתמול, מוצאי שבת, התקיימה בדיקת קבוצת המדגם האחרונה במרכז הסקרים, והסתיימה גם פעילות האולפן הזמ־ני להקלטת התעמולה ברדיו, בה־נהלת דויד קריבושה.

הפעילות המרכזית של מערכת הבחירות בליכוד עוברת מהבוקר ל"מצודה", בה כבר מורגשת ההת־רגשות לקראת יום שלישי. מבחינת המשאבים והתקציבים החליטו בליכוד על שימת דגש מיוחד על יום הבחירות. זאת, בעקבות מחקר מיוחד שנערך, ושממצאיו מגלים כי יש לעודד מצביעים לבוא ולהצביע ביום הבחירות, שכן אחוז הצבעה גבוה פירושו – יותר מנדטים ללי־כוד.

הליכוד
לניצחון בבחירות 88
העצרת המרכזית
היום יום א', י"ט בחשון תשמ"ט, 30.10.88,
בשעה 19:00 בכיכר מלכי ישראל – תל־אביב
דברי פתיחה:
השר משה ארנס יו"ר מטה הבחירות
ישאו דברים:
ראש ממשלת ישראל
יצחק שמיר
דוד לוי
סגן ראש הממשלה ושר השיכון והבינוי
השר יצחק מודעי
אריאל שרון
שר התעשיה והמסחר
ברכות:
מר שלמה להט ראש העיר המארחת
בהשתתפות:
שרי הליכוד ומועמדי הליכוד לכנסת ה־12
רק מחל הליכוד יכול
המחנה הלאומי

...ת פצועים ב"תאונות גשם"

...כלת לפני קרלוצ'י על ...ם בסיוע

...ל ומצרים יודיעו שיכבדו את ...ת סאבה

...סכני תיירות בריטים ביטלו ... לוועידה בירושלים

מדינת ישראל
...הפעם הראשונה
...תחו מרכזי מידע ...בים טלפוניים לציבור
...דע/ת היכן להצביע
... 31.10.88 בין השעות 18:00-22:00
... 1.11.88 בין השעות 07.00-21.00

העיר	מס. הטלפון	מס. קוים
נתניה	053-623977	9 קוים
באר שבע	057-39939	15 קוים
חדרה	06-341371	8 קוים
עפולה	06-526881	6 קוים
טבריה	06-790807	6 קוים
צפת	06-930906	4 קוים
רמלה	08-252612	8 קוים
רחובות	08-491665	9 קוים

Str...
...רקחת.
...מזה 46 שנה.

א'

"יאללה, מי

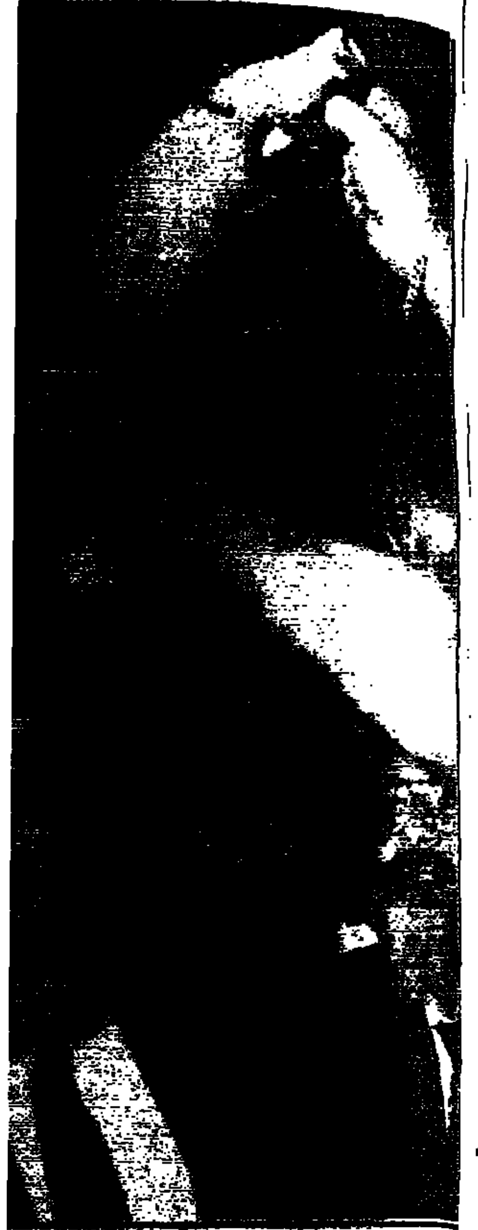

הכל למ

[redacted]

מי מפחד ממימד?

לא רבבות נאמני הציונות הדתית שהתאכזבו מדרכה הקיצונית של המפד"ל.

לא רבבות החילוניים והדתיים המחכים לבשורה חדשה במפה הפוליטית.

לא רבבות בית ישראל החרדים לדמותה היהודית של מדינת ישראל ולאופיה המוסרי.

רק עסקני המפד"ל פוחדים ומפחידים

הם יודעים שמימד תהיה בכנסת הבאה;
הם יודעים שמימד היא המייצגת האמיתית של הציונות הדתית;
הם שגרמו לאובדן כוחה הפוליטי של הציונות הדתית בישראל — חוששים מכוחה ההולך וגובר של מימד;
הם מוליכים אותך שולל בסילוף נתוני הסקרים;
הם ינסו להטעות אותך גם ברגע האחרון בשמועות שווא ובדברי כזב.

מימד נחושה בדעתה לפתוח דף חדש בתולדות הציונות הדתית — דף של מתינות, שיקול דעת ואחריות.

כי בנפשנו היא.

מימד
מחנה המרכז הדתי

לבקשת בנו וחבריו של מיכה רייסר ז"ל תתקיים עצרת הליכוד כמתוכנן

מאת נורית דברת ואבשלום גינוסר

בעקבות התייעצות עם ראש הממשלה יצחק שמיר, הוחלט ביום שישי בצהריים כי למרות האבל על מותו של חבר הכנסת מיכה רייסר, תתקיים הערב העצרת המרכזית של הליכוד, שתעמוד בסימן כיבוד זכרו של רייסר ז"ל, שארגן את הארוע כולו.

בגלל האבל יבוטלו את כל האלמנטים המוסיקליים והויזואליים.

ישאו דברים ראש הממשלה, השרים דוד לוי, משה ארנס, אריאל שרון ויצחק מודעי.

■ 700 אוטובוסים

700 אוטובוסים יביאו את פעילי הליכוד מכל רחבי הארץ, ובמטה הבחירות של התנועה הביעו אתמול תקווה כי לפחות עשרות אלפים ישתתפו בארוע המסכם של מערכת הבחירות, שנועד להיות מפגן של כוח ועוצמה.

לאחר מותו של ח"כ רייסר הועלתה ההצעה לבטל את העצרת, אך חבריו של מיכה רייסר ז"ל, וכן גם בנו אלון, ביקשו לקיים את הארוע, שלמען קיומו נאבק בשבועות האחרונים, למרות התנגדות גורמים בליכוד, שהתלוננו על העלות הגדולה של הארוע, בתקופה שבה התרוקנה קופת הליכוד, וכל תקציבי הבחירות מוצו עד תום.

■ מאמץ אחרון

במערך, בינתיים, מתכוננים למאמץ הסברתי אחרון לפני יום הבחירות. ראשי המפלגה ייצאו ביומיים האלה לרחוב, כדי להפגש עם הציבור ולנסות לשכנע להצביע עבודה.

היום יסיירו 20 חברי כנסת ושרים של העבודה בערי גוש דן, ומחר יקיימו 15 כינוסים בירושלים. מפגשים אלה הם במקום העצרת ההמונית, שדובר בה תחילה לסיום מערכת הבחירות.

המערך החליט עוד בשלב מוקדם יותר של מערכת הבחירות שלא לקיים את העצרת, בעיקר בשל ההוצאות הגדולות שהיא חייבה, וכן מתוך מחשבה שיש להגיע אל האזרחים במקומותיהם ולא לקרוא להם לעצרות גדולות.

לסיכום מערכת הבחירות, נמסר ממטה המערך כי נערכו כ־1245 כנסים ועצרות, כ־3000 חוגי בית, כ־310 סיורים וכ־200 "ימי ישוב". מתנדבי המערך קיימו כ־15,000 ביקורי בית אצל מצביעים שהוגדרו "מתלבטים".

עם שולמית אלוני בת"א

בלי שטריימל

מאת אדר אבישר

אולם קולנוע תמוז ברמת אביב, שבת, 11 בבוקר, אם לא היתה זו תקופת בחירות היה אפשר לחשוב שמדובר בהקרנה של סרט פופולרי. ברקע, הרמקולים משמיעים את להיטי ראשית שנות ה־70 של אריק איינשטיין, "היה לנו טוב נהיה לנו רע". קהל מעורב, אם כי ניכר שציבור מרכיבי המשקפיים העגולות בסיגנון ג'ון לנון דומיננטי.

■ הכי יפות

לפני העצרת ח"כ שולמית אלוני מסתובבת כמו אם החתן, ח"כ מרדכי וירשובסקי מתלונן על החושך באולם ואילו ח"כ רן כהן משתדל להראות במיטבו עבור קומץ הצלמים. בתור צעיף, המזוהה כתומך המחנה הלאומי מוכן להודות שהפעילות של רצ היו יכולות לזכות בשקט בתחרות מלכות היופי של הבחירות, קביעה המהווה את הקונצנזוס היחיד בין הגושים. באולם גם מתאורות קבוצה של בני נוער מבית שמש המתקבלת בתשואות.

רן כהן, שפותח את העצרת, מתחיל באינתפאדה ומסיים בהתרעה אפוקליפטית מפני המלחמה הבאה. ח"כ וירשובסקי מאשים את המערך בחוסר ניקיון כפיים ושיתוף פעולה עם הליכוד, בטישטוש העובדות בפרשיות השב"כ, מניות הבנקים והיחסים עם הדתיים, "בזמן שמגייסים את החברה ל־62 ימי מילואים יש למעלה מ־25 אלף חרדים המהרגים באוהלי תורה. וזאת תחת שילטונו של רבין".

ח"כ אלוני, מסיימת את העצרת בהפגנית הזרקורים על התמוטטות מערכות החינוך, הבריאות, "שושנה ארבילי, אשה טובה והרוצה אך בדעותיה היא יכולה לשבת בתחיה", ועל הרס האקולוגיה, "לא לפני הרבה שנים טיילתי עם ילדי בנחל אלכסנדר". היא מתנצלת על כך שהטיפול בנושאי הפנים הבוערים נידחק לקרן זוית ושואל האם יובל נאמן וגנדי מתכוונים לגייס את אגד ודן לקראת הטרנספר בגלל העדר מערכת רכבות.

אלוני נאלצה לשאת את שארית דבריה ללא מערכת התאורה והרמקולים לאחר הפסקת החשמל. "הגיבורים שלנו הם הנביאים ולא יהושע ברנון". היא נעזרת בפסוקים רבים מהמקרא על מנת להמחיש את טענותיה, "אנו נשב עם הדתיים אבל בלי שטריימל ובלי פאות נכריות".

עם יצחק פרץ בירושלים

"יאללה, מי בתור"?

מברכים את הרב צילום: סקופ 80

מאת אריה בנדר

מערכת בחירות כזו לא זכורה אפילו לזקני שוק מחנה יהודה בירושלים. בשבועיים האחרונים לא חלף יום אחד מבלי שאחד מנציגי הסיעות המתחרות על קולו של הבוחר יצאו לסיור בחורות בשוק. כששמיר ביקר במקום הוצף השוק בכרזות ליכוד. שלשום ביקר שם גדי ופעיליו כיסו את הקירות בכרזות "ט". ביום שישי ביקר במקום הרב יצחק פרץ, וכבמטה קסם צצו כמעט על כל בסטה ובסטה שלטי ש"ס ופוסטרים של הרב עובדיה.

פעילי ש"ס בירושלים, בראשותו של הדובר הפעלתן משה נסני, לא השאירו דבר ליד המקרה. מבעוד מועד אורגנה ליד משטרת מחנה יהודה חבורה של בני תורה. כשהגיע הרב פרץ במכונית השרד הקיפו אותו האברכים ופצחו בשירה ובריקודים. וכך הלך הרב, מוקף באמניו לאורך הדוכנים בשוק, כשהשירה הספרדית מושכת למקום סקרנים רבים.

הסוחרים, שהוכיחו עצמם בשבועות האחרונים כדיפלומטים גדולים, הבטיחו גם לש"ס את תמיכתם. "אנחנו רק ש"ס" הבטיחו לרב פרץ שהתמוגג מנחת. אבל היו גם שהקשו קושיות – "כבוד השר, למה צריך בארץ מליון מפלגות", שאלה גרוזינית אחת. ירון צדקיהו, מוכר חמוצים ואוהד ליכוד מוכר, שאל את השר פרץ: "שמעתי שסגרתם הסכם עם המערך". "זה שקר", השיב השר. וכך, בשירת "אשור אשירה" הלך והסתיים ביקור נוסף בשוק. "יאללה, מי בתור", צעק רוכל גויבות.

אמש בתשדירי הבחירות

למה ציפית?

מאת רמי שלמוד
פרסומאי

אם ציפית שתשדירי התעמולה במוצ"ש יהוו את נקודת התפנית, הסתבר לך שרוב המפלגות הימרו על קלפים בטוחים. משתדלות לא לטעות. הכל על בטוח. תלקן אף משתמש ב"קטעים נבחרים" מפרקים קודמים.

תפנית בדעת הקהל המתלבטת לא תהיה בעקבות התשדירים של הערב. חיזוק עמדות כן.

שוב המערך מטפל בנושאים הממוצים עד תום של בטחון וכלכלה, ביצועי המערך מול התיפקוד הרופס של הליכוד.

הליכוד חושף מסמך סודי של המערך בנוגע להעדפת עיירות פיתוח המונהגות על ידי "אנשינו" על פני עיירות הליכוד. משם הם עוברים לשילוב מבריק של עיירות פיתוח עם ההתנחלויות, אריאל ועמנואל עם שדרות וקריית שמונה. המערך ניסה לשסות את עיירות הפיתוח בהתנחלויות ותשובת הליכוד היא הצגתם כמיקשה אחת.

אין הערב הכנסות מתחת לחגורה. המערך שכלתני, הגיוני. הליכוד עונה עם צבי שאינו אומר כלום, אך מעביר התרגשות בדמעות של אדם מבוגר. על מה? לא ברור.

מורגשת עייפות

מאת ח"כ שבח וייס
המערך

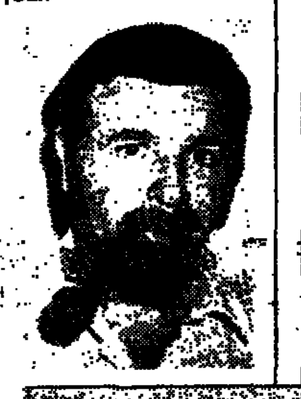

את שידורי הבחירות במוצאי שבת ראיתי במסגרת חוג בית בעתלית. חוות הדעת הקצרה מבוססת על רשמים אישיים, ומשלבת הערות של משתתפי החוג. עושה רושם שלקראת סוף המרוץ החליטו המפלגות להציג את שידורי הבחירות ולהעמיד אותם על בסיס של דיון בסוגיות יסוד: מלחמה, שלום, יסודות הכלכלה.

אישית הייתי מרוצה לו כל שידורי הבחירות בחודש האחרון עמדו על אותה רמה. יחד עם זאת מורגשת עייפות בעיקר בקרב הצופים, עייפות טבעית אחרי התשה בת חודש.

צפוי שחבר כנסת מטעם המערך יהיה מרוצה מתוכניות מפלגתו. אך נדמה לי שבמה שנוגע לשידורי אמש גם אדם בלתי תלוי ובלתי שייך (האם יש בכלל כאלה?), ישבח את השידורים. הליכוד, בשיטתו, שם דגש על ביקורת הצד השני אך כאשר מגיע תור פריסת התוכניות לעתיד אנו שבים ושומעים הצהרות כלליות מאד, מעומעמות ובלתי מפורטות. ציון מיוחד אני מבקש לסיום: רשימה סימפטית, ומעוררת כבוד, שיצליחו.

הכל למען הבוחר/ת

ח"כ חריש, בין שתי מועמדות צילום: יוסי אלוני

מאת הדס מנור

"הטעם שלי בנשים הוא בכלל נוסח המזרח הרחוק", אומר ח"כ מיכה חריש, מצביע על עיניה המלוכסנות של אשתו. אבל אמש הוזמן לשפוט דווקא בתחרות יופי של הקהילה הרומנית. חריש, מועמד המערך לבחירות, נבוך ביותר. "אני לא יודע מה מותח יותר, יום שלישי בערב בסניף המפלגה, או הערב". אמש בבית ויצ"ו, חריש הוא תחוך בין 12 כלות רומניות, המועמדות הסופיות בטכס בחירת מלכת היופי הרומניה.

בינתיים, בתוך האולם, אחרי ששילמו 80 שקל לזוג, רוקדים פרנסי הקהילה ופעיליה לצלילי להקה בחולצות תחרה צהובות. הרומנים הצעירים הדליטו כנראה להימנע מהשתתפות, אבל זה לא משבית את שמחתם של בני החמישים ומעלה, המהווים רוב מוחלט. הם יוצאים בריקודי טנגו סוערים כדי להעביר את הזמן עד תחילת התחרות.

באולם רק כמה מאות בחורים פוטנציאליים, אבל הקהילה הרומנית בארץ מונה כ־ 400 אלף איש, כמות שכדאי להתאמץ בשבילה, אפילו עד כדי שיפוט בתחרות יופי. אבל גם לאחר דקות ארוכות, חריש נראה כאילו לא הסתגל לעלייה לרגל של בנות רומניה הצעירות, המשחרות לצילום עמו, הוא מתריר בכל פעם שמועמדת נצמדת חזק מדי. אבל יומיים לפני הבחירות אי אפשר להיות בררניים מדי.

אלמונים פרצו למשרדי אגו"י

מאת איתן לוין

אם התקרב היום הגדול, מתלהטת האוירה ברחוב החרדי. בשבת אחה"צ פרצו אלמונים לבית אגודת ישראל, ברחוב רבי עקיבא 57 בבני ברק, ושרפו כרזה ענקית בגודל של שבעה מטר, שתלתה על חזית הבניין.

שמחה שטיצברג, רכז מטה הבחירות של אגודת ישראל, סיפר אמש כי האלמונים חדרו לבניין דרך מרפסת צדדית, כרבע שעה לפני צאת השבת. הם פרצו את דלת הגג, ומשם הציתו את הכרזה הענקית עם האות ג'. בנוסף, שברו הפורצים את דלתות המשרדים וחיטטו במסמכי האגודה. אמש עדיין לא היה ברור אם נגנב דבר מה, אך שטיצברג הביע את החשש לגבי מספר דיסקטים של מחשב האגודה. למקום הגיעו חוקרי המשטרה, שפתחו בחקירה.

גורמים בבני ברק אמרו אמש למעריב כי יתכן שפעולה זו באה בתגובה לקרנבל המכוניות שארגנה אגודת ישראל בשבת, בבני ברק. זמן קצר לפני כניסת השבת, כ־300 מכוניות ומשאיות הנושאות כרזות של אגודת ישראל, התפרשו לאורכם ורוחבם של הרחובות הראשיים של בני ברק.

"אם היה צורך חס וחלילה באמבולנס, הוא לא היה מצליח לעבור ברחובות", סיפר אחד התושבים.

עם צאת השבת התפזרו מאות המכוניות.

סרט וידיאו, שהגיע ביום שישי מניו יורק, גרם לפקק תנועה אדיר בבני ברק, בצומת הרחובות חזון איש – רבי עקיבא. על אחת המרפסות הוצב מסך גדול שעליו הוקרן הסרט, שצולם לפני כמה ימים, ובו נראה הרבי מלובאוויטש בהרצאת בחירות.

הנפוץ בעתוני איטליה: שמיר מהפוליטיקאים השנואים ביותר בעולם

מאת מיכל פלג ונחום טרדאי

מבט חו"ל

"מי מפחד משמיר", זוהי כותרת השער של הגליון החדש של השבועון לה רפובליקה, העתון הנפוץ ביותר באיטליה, לצד תצלום פניו של ראש ממשלת ישראל שהתנוסס בשער. התקשורת האיטלקית מכסה בהרחבה ובאינטנסיביות את מערכת הבחירות בישראל: כמעט מדי ערב משדרות מהדורות החדשות של רשתות הטלוויזיה הגדולות כתבות ארוכות ומפורטות על הפעילות המפלגתית בארץ, ערב הבחירות. בכתבה בלה רפובליקה, מציירת בהרחבה את דיוקנו של ראש הממשלה, המוגדר כ"אחד האישים הפוליטיים השנואים ביותר בעולם, ואולי השנוא ביותר מבין ראשי הממשלות הדמוקרטיות".

■ בריה"מ

הטלוויזיה הסובייטית, בתכניתה "פנורמה בינלאומית" ששודרה ב־26.10, התייחסה בפעם הראשונה לבחירות בישראל בכלל ולעימות הטלוויזיוני, שהתקיים בין שמיר לפרס, בפרט. לדבריו של הפרשן המדיני ולנטין דבינין שאמר: "שר החוץ של ישראל, שמעון פרס, אמר שהפעם הבחירות בישראל הן לא עבור מפלגה זו או אחרת, אלא על גורל המדינה". ועוד: "מנהיג מפלגת העבודה, שמעון פרס, מוכן לסגת מהשטחים הכבושים, מרצועת עזה ומבקעת הירדן".

הפרשן הסובייטי מתח ביקורת חריפה על יצחק שמיר, באמרו: "יריבו העיקרי של שמעון פרס הוא ראש מפלגת הליכוד יצחק שמיר, שממשיך לעמוד על העמדה הנוקשה שלו לפיה השטחים שנכבשו בשנת 1967 הם חלק בלתי נפרד מישראל הגדולה. את העמדה הזו, הוסיף הפרשן, אישר שמיר עוד פעם בעימות הטלוויזיוני עם שמעון פרס, שנערך לקראת הבחירות.

תוציא לך את האפור מהראש.

פחות אפור, הרבה פחות אפור, או בלי אפור – לפי בחירתך.

על שיער אפור יש ויכוח, חלק אומרים שהוא מקרין חשיבות, יוקרתיות ובגרות וחלק אומרים שהוא מזקין, מרמז על דאגות, בעיות וכו' וכו'.

"גרישן" עוזר לך לשלוט בגוון שיערך כרצונך מבלי לצבוע אותו.

מדוע כדאי להשתמש ב"גרישן"?

- "גרישן" מחזיר לשערך את צבע נעוריו תוך 10 ימים עד 3 שבועות.
- אתה שולט לגמרי בגוון שערך.
- השימוש ב"גרישן" קל ופשוט ואינו מלכלך.

תוציא לך את האפור מהראש, קח "גרישן". להשיג בכל בתי המרקחת, ברשתות ובחנויות המובחרות.

לפני ואחרי

Grecian 2000

mediline
יופי של בריאות

ורשבסקי סרליך דלבר

هكذا من الأصل

א'

שניות לפני [...] נוטלה טיסת [...] החלל הסו[...]

מאת אנדרו קייטל

"גלולת ההפל[...] על פי הורא[...]

אלפים [...] "בתי [...]

ב"ה

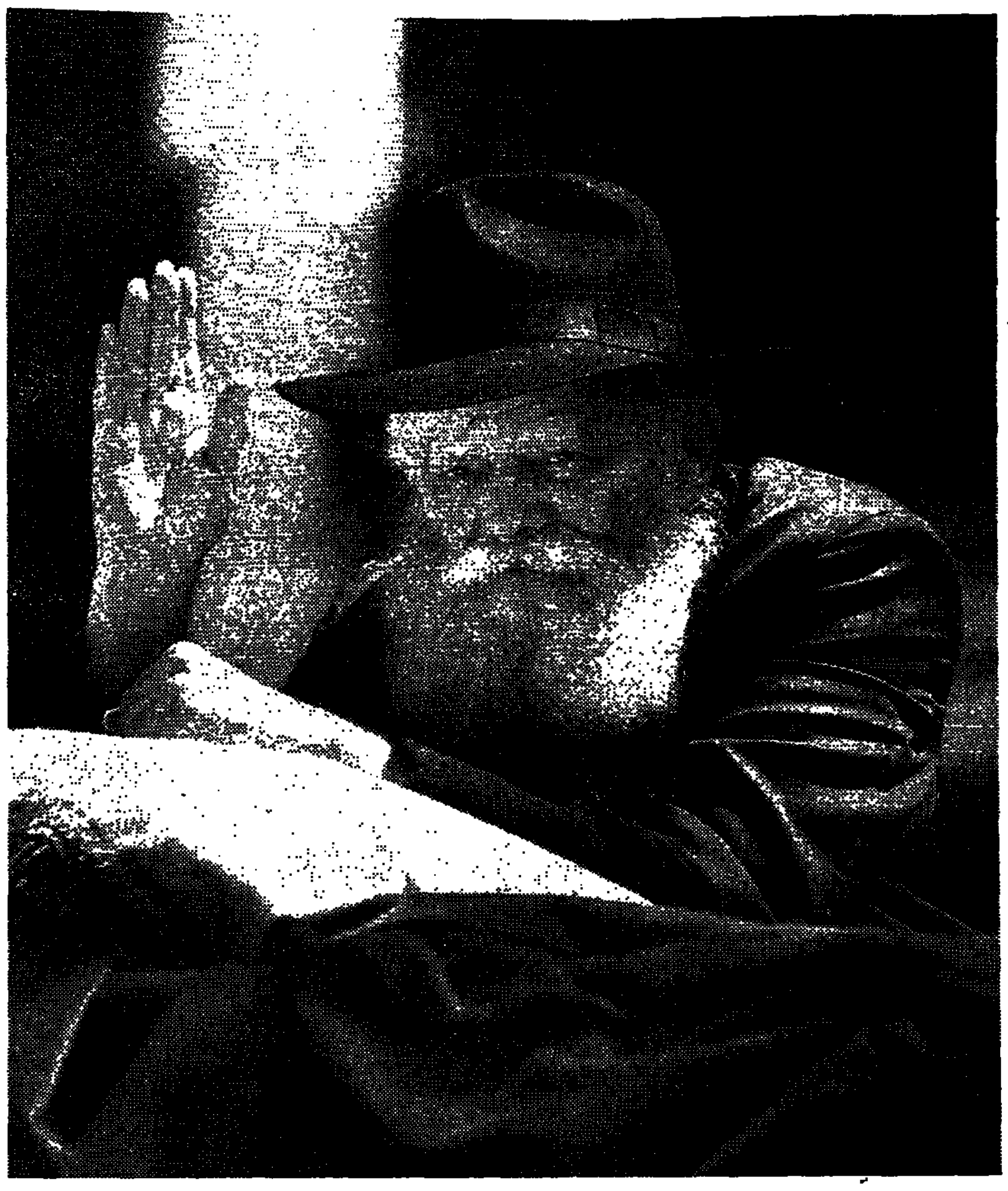

עכשיו

עכשיו יש לך הזדמנות
ללכת יד ביד עם הרבי מליובאוויטש.
בוא עם הרבי
בדרך המובילה לאחדות העם ולשלמות הארץ.
נשיב לעצמנו את האמונה
ונגלה את הכוח הטמון בנו.
קבל את עצתו של הרבי ,
הצבע ג'
וזכה בברכתו.

פתק אחד שלך - והכל יכול להיות אחרת.

המעונינים לקבל את ברכת הרבי יעבירו את שמם ושם אמם אל בית חב"ד הקרוב או אל מרכז צעירי אגודת חב"ד, ת.ד. 14, כפר חב"ד 72915.

קוים

חב"ד בעד אגודה אחת! **חסידי חב"ד**

שניות לפני השיגור בוטלה טיסת מעבורת החלל הסובייטית

מאת אנדרו קייטל
סופר א.פ. במוסקווה

שניות מעטות לפני המועד, בוטלה אתמול הטיסה הראשונה של מעבורת חלל סובייטית, בגלל בעיות עם ציוד הקרקע – מסרה סוכנות הידיעות הרשמית טא"ס. היתה זו התקלה החמישית השנה של תכנית החלל הסובייטית.

הפקידים הסובייטיים לא אמרו עדיין מתי בכוונתם לנסות שוב לשגר את המעבורת בוראן לטיסת מבחן בלתי מאויישת.

טא"ס אמרה, כי המדענים באתר השיגור באיקונור שבקזאחסטן מצאו כי התקלה היתה בפלטפורמה, שלא הצליחה להתרחק ממשגר הטילים של המעבורת, כדי לאפשר את המראתה בהופעתה.

המחשב עצר את הספירה לאחור 51 שניות לפני השיגור, כדי למנוע מהטיל המשגר לפגוע בפלטפורמה. ביטול השיגור היה דומה לדחייה הדרמטית, ברגע האחרון, של המראת המעבורת הראשונה בעולם, מעבורת החלל האמריקנית קולומביה, באפריל 1981.

"הפלטפורמה הגלוית, המשמשת לפינוי חרום של הקוסמונאוטים, עליה ממוקמת המערכת המספקת את הכיוון המדוייק של הגירוסקופים של הטיל, לא התרחקה למרחק בטוח מהגוף המשגר", מסרה טא"ס 11 שעות לאחר מועד ההמראה המתוכנן.

עתון הממשלה איזווסטיה מסר, כי על הפלטפורמה היה ציוד שנועד לכוון את רכב החלל למסלול הנכון. הפלטפורמה אכן זזה קצת, אך לא לגמרי, כתב העתון, בצטטו את מנהל בקרת הניסויים באיקונור, גנראל חיל האוויר ולאדימיר גודילין.

עוד מסרה טא"ס מפי גודילין, כי אלפי טונות דלק נוזלי נשאבו מהטיל המשגר בעקבות הוראות המחשב, הבודק 140 גורמים במערכת השיגור.

בתכנית חדשות הערב מסרה הטלוויזיה הסובייטית, כי המלים "הפסקה אוטומטית של ההכנות" הבזיקו על צג המחשב באיקונור, לעיני עשרות מדענים.

גודילין אמר לטא"ס, כי אינו סבור שיעבור זמן רב עד שינסו המדענים שיגור נוסף. אך לדבריו, יהיה צורך בבדיקה מדוקדקת של התקלה שאירעה אתמול, לפני שאפשר יהיה לקבוע מועד חדש לשיגור.

מעבורת החלל בוראן ('סופת שלגים' ברוסית) היתה אמורה להמריא שלשום בלילה מאתר השידור באיקונור בקזאחסטאן. לא היה דיווח חי מבאיקונור ברדיו או בטלוויזיה הממלכתיים. כתבים זרים לא הורשו להגיע לאתר.

מעבורת החלל הסובייטית היתה אמורה לעשות שתי הקפות בחלל ולנחות במרחק 13 ק"מ מאתר השיגור.

מהדיווחים עלה, כי הטיסה הראשונה היתה אמורה להיות מוקדשת אך ורק לבדיקת המעבורת, לא לשם הצבת לוויינים, או ביצוע משימות אחרות.

המעבורת בוראן מחוברת לטיל אנרגיה, טיל השיגור החזק ביותר בעולם, ולארבעה משגרים המכילים דלק נוזלי. היא דומה מאוד למעבורת החלל האמריקנית.

מערכת הניווט האוטומטית לחלוטין מאפשרת למדענים לשגר את הרכב לחלל בפעם הראשונה בלי קוסמונאוטים, ובכך לצמצם את הסכנה לחיי אדם – אמרו הפקידים הסובייטיים.

בעבר, מתחו הסובייטים ביקורת על תכנית המעבורת האמריקנית, שעכבה עד הסוזיו הזה, לאחר אסון התפוצצות המעבורת צ'לנג'ר, ב־1986, בו נהרגו שבעה אסטרונאוטים.

הבונדסטאג יציין את "ליל הבדולח" ללא יו"ר הקהילה היהודית

מאת שאול בן־חיים
שליח מעריב באירופה

יו"ר הוועד המרכזי של יהודי גרמניה, היינץ גלינסקי, לא ישא דברים במושב החגיגי ליום השנה ה־50 ל"ליל הבדולח" שיתקיים בבונדסטאג בבון.

רוב סיעות הבית החליטו גם שלא יאפשרו לנציג סיעת הירוקים ולחבר בודד של הליברלים, להגיש הצעה רשמית כדי לשנות את תוכנית המושב המיוחד.

במשך כמה ימים בשבוע שעבר התנהלה פעולה קדחתנית במסדרונות הפרלמנט בבון. אחרי שנודע כי יו"ר הקהילה היהודית במזרח גרמניה ינאם במושב הזכרון שמקיים הפולקסקאמר במזרח ברלין, ב־9 בנובמבר, העלו הירוקים את הרעיון שגם גלינסקי יוזמן לנאום בישיבת האזכרה בבון, שתיערך ב־10 בנובמבר. שום סיעה לא תמכה בהצעה ונשיאות הבונדסטאג מנעה גם ויכוח פומבי על ההצעה. דובר הירוקים הגיב: "כנראה שהנשיאות נלחצה על ידי גורמים שהיו מעדיפים שלא לקיים כלל מושב".

ב"ליל הבדולח", בין תשעה לעשרה בנובמבר 1938, שדדו והרסו כנופיות שאורגנו בידי השלטון הנאצי מאות בתי כנסת וחנויות של יהודים בכל רחבי גרמניה, רצחו עשרות יהודים ועצרו 20 אלף.

מקורות ממשלתיים אמרו כי גלינסקי לא הוזמן למושב המיוחד של הבונדסטאג, מפני שהוא אמור לנאום יום קודם לכן בטקס בפרנקפורט בהשתתפות הקנצלר הלמוט קול והנשיא ריכרד פון וייצקר.

משגע פילים

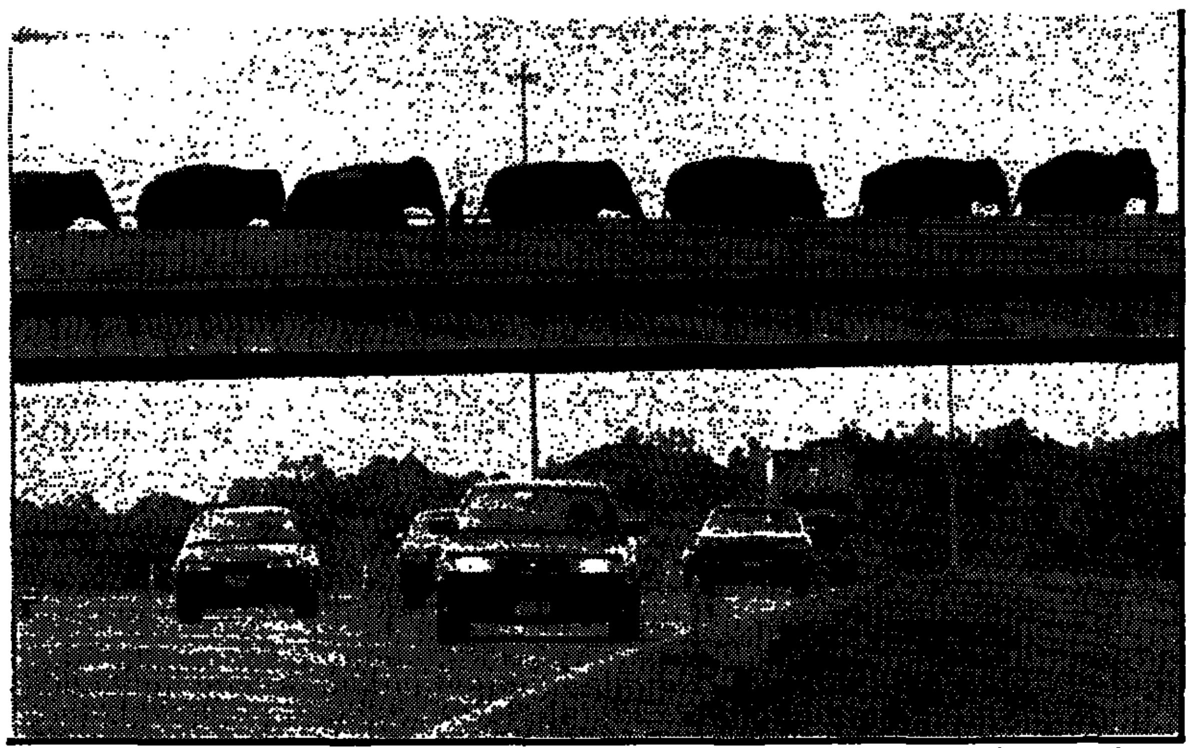

איך עולים שבעה פילים על גשר? ככה. הם כוכבי קרקס בארנום אנד ביילי של האחים רינגלי, שהגיעו ברכבת להופעה השנתית שלהם בריצ'פילד, אוהיו, וצעדו ברגל בכביש מס' 271 לאתר שבו הוקם האוהל. תצלום א.פ.

ולדהיים בדמשק: על ישראל לסגת לגבולות 67

הנשיא האוסטרי ביקר בעיירה החרבה קניטרה המשמשת לסורים "אנדרטת נצח" למלחמת ששת הימים

מאת שפי גבאי

נשיא אוסטריה, קורט ולדהיים, קרא אתמול בדמשק לישראל לסגת לגבולות 67, והעלה באוזני מארחו, חאפז אסד, את שאלת הסגרתו של הפושע הנאצי יליד אוסטריה אלויז ברונר, שהיה סגנו של אדולף אייכמן ומתגורר היום בדמשק בשם השאול גיאורג פישר.

אסד העניק למי שהיה המזכיר הכללי של האו"ם את אות ההצטיינות הגבוה ביותר של סוריה, מדליית אומאיאד, לאות הוקרה לפעולתו למען השלום.

ולדהיים מצידו העניק לאסד את מדלית הכבוד הגדול האוסטרית ושיבח את מאמציו "לקידום שלום העולם".

הנשיא האוסטרי ביקר בעיירה החרבה קניטרה שבגבול רמת הגולן המשמשת לסורים "אנדרטת נצח" למלחמת ששת הימים. הוא שהה גם אצל יחידות או"ם האוסטריות בקווי ההפרדה בגולן.

אל הבוחרים הדתיים ושומרי המסורת

היום כבר הכל מודים כי הקיצוניות הדתית והלאומנית גרמה להרחבת הפער בין חלקי העם. הקיטוב מאיים לפלג את העם ולסכסכו מבפנים.

אלפי החברים הדתיים ושומרי המסורת במערך, פעילים למען שמירת צביונה היהודי של המדינה ולמען שמירת האיזון והסטטוס קוו המסדיר את ענייני השבת, הכשרות, הנישואין והחינוך הדתי.

דרכו של המערך למען צדק סוציאלי ועמדותיו למען החלשים והנזקקים, עולים בקנה אחד עם השקפות התורה והנביאים והוראת חכמי ישראל בכל הדורות. המערך דוגל בשיתוף בין דתיים ללא דתיים תחת גג אחד, וברוח זו פועלים החברים הדתיים במפלגה בהנהגתו של הרב מנחם הכהן שליט"א.

בנין המדינה וחיזוקו של העם לא יוכלו להתממש ללא שותפות מלאה ואחראית בין כל חלקי העם. הגשר הזה בין חברים דתיים לחילוניים יצר במפלגה הגדולה במדינה קונצנזוס של הבנה והתחשבות בצרכים הדתיים; זאת, ללא התנגדות שמעוררות שיטות המקח והמימכר בענייני דת של המפלגות הדתיות.

אנו, רבנים, גבאי בתי כנסת, חברי מועצות דתיות חברים במערך, קוראים לך, הבוחר הדתי, להיות שותף עמנו לדרך האמצעית ולחזק את כוחו של המערך בבחירות הקרובות.

אברילוביץ מרדכי - כפר סבא
אבילת ג. שמעון - מבשרת ציון
אדדי שלום - רעננה
אליה אסטרון - נתיבות
אלגרבלי יעקב - מעלה אדומים
אלגרבלי שמואל - הרצליה
אלקרייף יהודה - אשדוד
ד"ר אמר אברהם - תל מונד
אמזלג יוסף - הרצליה
אסולין אלברט - שדרות
אסיאג עמרם - קרית גת
אסרף יוסף - נתניה
אריאלי יוסף - הוד השרון
הרב בר-זוהר בנימין - ירושלים
הרב ברזני זכאי - בית יוסף
בן-דוד אלי - קרית מלאכי
בן-חמי אברהם - שדרות
בלישע אברהם - שדרות
בן-נחום משה - רמת-גן
בן-בסן שלמה - בת ים
בסעוד יחיא - רעננה
בר נבון אברהם - תל אביב
ברנשטיין יעקב - רמת גן
בן-שבת יוסף - מזכרת בתיה
גולדשטיין זישא - הרצליה
גילה שלמה - ירושלים
גולזמן אהרון - חיפה
גלזר אליעזר - תל אביב
גלדנטר אליעזר - ירושלים
גרינברג שאול - חולון
גרינברג יוסף - כפר סבא
דאוש אבישי - אריאל
דהן דוד - קרית גת

דלאל יעקב - גבעתיים
מרגליות ברוך - ירושלים
דרומר יעקב - אזור
הלוי שרון - הרצליה
הלל מנחם - פתח תקוה
הלפרין משה - חיפה
ורמן אריה - גבעתיים
זילכה יחזקאל - אזור
זריהו דוד - בית שמש
חדד שמעון - אשקלון
חוג'ה אליהו - ירושלים
חמוי שלמה - חיפה
ידעי יחיאל - כפר סבא
יוחאי יהודה - רעננה
יורמן אריה - גבעתיים
ד"ר יצחק דב - ראשון לציון
ימין שושן - פתח תקוה
יפת אליצור - רעננה
ירח צבי - הוד השרון
ישי הרצל - בת ים
כבל יחיאל - הוד השרון
כהן אברהם - תל מונד
כהן אליהו - חולון
כהן בנימין - רעננה
כהן חיים - גבעתיים
כהן מאיר - קרית חיים
כהן יהודה חיים - רעננה
כהן יוסף - רעננה
כהן ישעיה - רעננה
כהן מאיר - חיפה
כהן נקדימון - רעננה
כפתורי בלה - חולון
כפתי עזריה - רעננה

כתמים לסף - חיפה
לב מקס - נתניה
לגזיאל מרים - בת ים
לוי זכריה - גבעתיים
ליברמן אהרון - גבעתיים
ליפל ישראל - ירושלים
לוסקי שלום - כפר סבא
לסלי רחמים - חיפה
מגוז ויקטור - נתניה
מגידה שלום - עכו
מור יוסף מרדכי - ירושלים
מור יוסף דוד - אשקלון
מורלי שלום - חיפה
מזרחי אהרון - ירושלים
מכלוף אשור - ירושלים
מכלוף שמעון - אשקלון
מלדמובסקי משה - תל אביב
נג'את יס - ירושלים
ניסל תומס - ירושלים
נעים דוד - הוד השרון
נעים יעקב - מבשרת ציון
נר גאון אהרון - ירושלים
סדן אלי - רמת גן
סימן טוב אבא - הרצליה
סלע איזק - רעננה
סעיד שלום יוסף - תל מונד
עדני יוסף - גבעתיים
עוסי ישראל - פתח תקוה
עו"ד פרידה שלום - בית שמש
פדל סעדיה - אזור
פישר יעקב - תל אביב
פלץ משה - ירושלים
פרדס רינה - בת ים

הרב פרנקו אברהם - אבן ספיר
פרייך מאיר - חולון
צברי יחיאל - פתח תקוה
דימנט משה - בת ים
קאופמן חיים - ירושלים
קרייזל משה - ירושלים
קרני משה - פתח תקוה
קרמר מוטי - מזכרת בתיה
רוזנפלד חיים - בת ים
רומנו אהרון - גבעתיים
ריימונד סימון - ערד
רצבי עובדיה - פתח תקוה
שיטרית יחיאל - קרית מלאכי
שינפלד עמנואל - תל מונד
שמואל יעקב - הוד השרון
שמחוני אריה - תל אביב
שמח יחיאל - פתח תקוה
שרעבי יורם - פתח תקוה
הרב תקוע זכריה - אשקלון

אמת
המערך

"גלולת ההפלה" תשווק על פי הוראת השר

מאת תמר גולן
סופרת מעריב בפאריס

"גלולת ההפלה", התרופה השנוייה במחלוקת אשר פותחה בידי חברה מסחרית צרפתית, תשווק בכל זאת. שר הבריאות של צרפת הוציא צו, מכוח סמכותו לדאוג לבריאות הציבור, כי התרופה תיוצר.

זהו הפרק האחרון בפרשה הסוערת של גלולות ה־486 RU. המדובר הוא בגלולות המפסיקות את ההריון בשלב המוקדם שלו, בשבועיים־שלושה הראשונים לאחר הפריית הביצית. לאחר בדיקות וניסויים מרובים, הושג אחוז הצלחה גבוה, המתקרב ל־100%.

החברה רוסל־אוקלף, מייצרניות התרופות הגדולות בעולם, היא שפיתחה את הגלולה המהפכנית. בחודש שעבר, הודיעה החברה על השלמת הניסויים ועל ההחלטה לשווק את הגלולה שזכתה לאישור משרד הבריאות הצרפתי. נמסר כי התרופה לא תשווק באורח חופשי, אלא תנתן תחת פיקוח רפואי צמוד.

מיד עם פירסום ההודעה, הודיעה הנהגת הכנסיה הקתולית כי היא מתנגדת לתרופה וחוגים דתיים הימין הקיצוני הודיעו כי יילחמו נגדה "בכל האמצעים". הצטרפו אליהם גם חוגים קיצוניים בארצות הברית, לשם התכוונה החברה לשווק את התרופה. *רוקחים ועובדים בכירים בחברה קיבלו מכתבי* איומים וקריאות טלפון אנונימיות לבתיהם. נוכח הסערה והלחצים, הודיעה החברה בשבוע שעבר כי החליטה לבטל את מכירת הגלולה.

אולם ביום שישי נכנס לתמונה שר הבריאות קלוד אווין. הוא הודיע כי הוא מצווה על החברה לשווק את התרופה, וזאת מתוקף סמכותו לדאוג לבריאות הציבור. הוא הזכיר כי לפני למעלה מעשר שנים, העבירה שרת הבריאות דאז, הגברת סימון וייל, את החוק המתיר הפלות בצרפת. הגברת וייל היתה שרת הבריאות בימי שלטונו של הימין, תחת ולרי ג'יסקאר ד'אסטין. "אם ההפלות הן חוקיות, כי אז כל אמצעי המקל על ביצוע ההפלה הוא חוקי", קבע השר.

במקביל, נערכו פגישות רבות עם הנהלת החברה המסחרית כדי לשכנע אותה לעמוד בלחצים. ואכן, שעות אחדות לאחר הודעתו הדרמטית והיוצאת דופן של השר הודיעה רוסל־אוקלף כי החליטה לבצע את ההוראה ולהתחיל בייצור גלולה הפלא.

אלפים הפגינו בארה"ב נגד "בתי חרושת להפלות"

מאת רן דגוני
סופר מעריב בניו־יורק

אלפי אזרחים אמריקנים השתתפו אתמול בהפגנות נגד הפלות בעשרות ערים, מחוף אל חוף, במאמץ מרוכז, בקנה מידה ארצי, לתת תנופה למסע נגד *"בתי חרושת להפלות"*, כלומר מרפאות של רופאים פרטיים העורכים גרידות בשרשרת. מאות נעצרו בהתנגשויות אלימות עם שוטרים.

מנהל המזון והתרופות של ארה"ב עומד לאשר שיווקה של תרופה נגד כיבים, העשויה גם לחולל הפלות. התרופה, סייטוטק, השונה מהתרופה הצרפתית RU-486, מיוצרת ע"י חברת ג.ד.סרל, מסקוקי, אילינוי.

ארגונים של מתנגדי הפלות, שמנהלים מאבק תריף נגד התרופה הצרפתית, הודיעו, כי יפתחו במסע מחאות נגד יצרנית סייטוטק וכי לא יהססו להחרים על מוצרים אחרים של החברה.

החברה האמריקנית הודיעה, כי היות שסייטוטק פותחה מלכתחילה כתרופה נגד כיבים, אין בידיה מידע מה המינון האופטימלי של התרופה כאמצעי לגרימת הפלות. סייטוטק, הנמכרת ב־43 מדינות, היא, בעיקרה, פרוסטאגלאנדין, סוג של הורמון המחולל התכווצויות של הרחם, המחוללות הפלה.

ועדה מייעצת ליד מנהל המזון והתרופות אישרה בספטמבר שיווק סייטוטק כתרופה נגד כיבי קיבה אצל חולים המשתמשים בתרופות מסויימות נגד שיגרון. כיבי קיבה הם תופעת לוואי של נטילת תרופות נגד שיגרון.

קיי ברנט, דוברת של חברת סרל, אמרה ביום ו', כי סייטוטק "אינה מיועדת לשימוש כאמצעי למניעת הריון או לגרימת הפלה אלא כתרופה נגד כיבי קיבה". היא ציינה, כי הנהלת החברה רוצה להדביק אזהרה על אריזת סייטוטק, שהשימוש בה אסור על נשים בגיל הפריון, אך הוועדה המייעצת קבעה, שזו אזהרה חריפה מדי מפני שנשים צעירות רבות הן עקרות.

כדי לבדוק את השפעות הלוואי של סייטוטק, נותנה החברה את התרופה לקבוצה קטנה של נשים בבריטניה המערבית, בתחילת שנות ה־80. כל הנשים היו בשליש הראשון של הריונן – וכולן רצו להפסיק. אצל כל הנשים גרמה התרופה התכווצויות של הרחם ודימומים.

הוועדה הארצית למען הזכות לחיים – ארגון גג של קבוצות המתנגדות להפלות – מכנה את סייטוטק *"תרופת מוות"*. ד"ר ג'ון ווילק, ראש הוועדה, אמר בעדות בקונגרס, כי סייטוטק תופץ ברחובות ימים מעטים לאחר שמנהל המזון והתרופות יאשרה לשיווק. הוא הדגיש, כי התרופה תנוצל במכוון לגרימת הפלות וכי אזהרת היצרן שעל נשים הרות להימנע מנטילת התרופה, רק תשמש פרסומת חינם.

למרות המסע של מתנגדי הפלות, משוכנעים מומחים, כי התרופה תאושר לשיווק בתוך שבועות וכי יהיה אפשר לרכשה בבתי־מרקחות בארה"ב בתחילת השנה הבאה. הדוברת של סרל אמרה, כי החברה משוכנעת שהאישור הרשמי יינתן בקרוב. "אינני יכולה לומר לכם אם זה יקרה מחר, בעוד שבוע או חודש, אך האישור יינתן", אמרה הדוברת.

הידיעות על מתן האישור הצפוי ל"תרופת המוות" שילהבו את משתתפי ההפגנות נגד הפלות, שחסמו את הגישה למרפאות ומשרדים של גיניקולוגים בעשרות ערים בארה"ב. ההפגנות היו חלק מ"יום ההצלה הלאומי", שנועד למקד את דעת הקהל ב"רציחות של רבבות אנשים קטנים, המתבצעות בשם חירות הבחירה של האשה".

ההפגנה הגדולה ביותר נערכה בפרובידנס, רוד־איילנד. אלפי המפגינים שם עמדו להתאסף ותוילה בברוקלין, פרבר של בוסטון שבו מתגורר מייקל דוקאקיס, מועמד המפלגה הדמוקרטית לנשיאות, התומך בזכות האשה להחליט את להשלים את ההריון או להפסיקו.

אך מפגיני פרובידנס הסתפקו בהפגנה בעירם לאחר שהתברר, כי אלפי נשים, חסידות חירות הבחירה, התאספו בברוקלין להפגנת נגד סוערת. בפיטסברג, פנסילווניה, נעצרו 370 מפגינים. בערים אחרות, קטנות יותר, הסתפקה המשטרה בהוציאת הרחובות מפני שלא היה די כח אדם לעצור את כל המפגינים.

המלכה לא השפילה מבט

אליזבת מלכת בריטניה בשיחה עם טוני היגארת, מכוכבי הצגת "הסערה" של שייקספיר, שעימם נפגשה בתום הבכורה לציון יובל ה־25 לפסטיבל תיאטר בלונדון. העירום של הייגארת שייך להצגה. תצלום א.פ.

חידוש בבריה"מ: 13 מתוך 1350 חברי הסובייט העליון הצביעו "נגד"

בדרך כלל הפרלמנט הסובייטי מעניק אישור פה־אחד לחוקים שזכו לתמיכת הנשיאות

מאת סופר ווייטר במוסקווה

קבוצה קטנה של צירים בפרלמנט הסובייטי – הסובייט העליון, עשתה שלום היסטוריה, בהצביעה נגד שני חוקים שנויים במחלוקת בעניין הסדר הציבורי, שנתקבלו קודם בידי נשיאות הסובייט.

שני החוקים נתקבלו בהצבעת רוב. בדרך כלל הפרלמנט הסובייטי, המתכנס רק פעמיים בשנה למשך ימים אחדים, מעניק אישור פה־אחד לחוקים שזכו לתמיכת הנשיאות, הגוף הבכיר ביותר במדינה.

13 צירים הצביעו נגד חוק התובע קבלת אישור מראש להפגנות רחוב והמדבר על עונשים מוגברים על הפגנות בלתי חוקיות. ארבעה צירים נמנעו.

חוק אחר, המרחיב את סמכויותיהם של נציגי משרד הפנים, לרבות הזכות להיכנס ולחפש בבתים פרטיים, נדחה בידי 31 מתוך 1,350 הצירים שנכחו בישיבה. 26 צירים נמנעו.

תומכי בוש: דוקאקיס יהיה נער שליחויות של ישראל

מאת עפרה ישועה־לוית
סופרת מעריב בוושינגטון

בחירות 88 ארה"ב

דוברי מערכת הבחירות של ג'ורג' בוש אינם מגיבים לתביעה של מתנה דוקאקיס הדורש מהם להוקיע מכתב, שהופץ בין תומכים ערבים של בוש, ובו קריאה להלחם במייקל דוקאקיס משום שאם ייבחר, הוא יפעל כ"נער שליחויות של ישראל".

דוברו של בוש, מארק גודין, אמר כי "אין סיבה להתנער מן המכתב מפני שאין לנו שום מעורבות בו".

מדובר בחוזר שנשלח בידי הפדרציה הרפובליקנית של הערבים האמריקנים, שעליו חתום אחד מהאויבים המושבעים של ישראל, חבר הקונגרס לשעבר פול פינדלי.

פינדלי תיאר את דוקאקיס כ"טירון מסוכן במדיניות חוץ", אשר "בהתחשב במגבלותיו ומהתמיכה הכספית שהוא מקבל מוועדות פעולה פרו־ישראליות, עלול, כנשיא, להיות לא יותר מאשר נער השליחויות של ישראל".

פינדלי, לשעבר חבר קונגרס מאילינוי, כתב שורה של מאמרים ופירסם ספר נגד השדולה הישראלית (איפא"ק). פינדלי עצמו הובס והפסיד את מושבו בקונגרס, לטובת יריב שנהנה מתמיכת השדולה הישראלית.

עוזרי דוקאקיס אמרו לניו־יורק טיימס כי הם תובעים שבוש יענה על השאלה, האם הוא מסכים עם קביעתו של פינדלי, בשם המפלגה הרפובליקנית, שהשדולה למען ישראל מזיקה לארה"ב. מנהל יחידת התקשורת של דוקאקיס, לולי דאן, אמר כי דוקאקיס אינו מקבל את הקביעה הזאת.

הוויכוח החדש הוא סיבוב חדש במלחמה הנמשכת על תמיכת הרחוב היהודי. ועדת הבחירות היהודית הרפובליקנית למען בוש מנסה להוכיח, כי המפלגה הדמוקרטית ודוקאקיס זנחו את המדיניות הפרו־ישראלית.

42% לדוקאקיס, 51% לבוש, ו־60% נגד שניהם

רק עשרה ימים נותרו לבחירות – וג'ורג' בוש עדיין נהנה מיתרון משמעותי.

סקר וול סטריט ג'ורנל ורשת אן.בי.סי., שפורסם ביום ו', מראה כי 51 אחוזים מהנשאלים יצביעו בעד בוש ו־42 אחוזים – בעד דוקאקיס. זה צמצום ניכר בפער בין שני המועמדים. סקר קודם של שני כלי התקשורת, לפני שבועיים, רשם פער של 17 אחוזים בין השניים: 55 אחוזים לבוש ו־38 אחוזים לדוקאקיס.

הסקר גם הראה, כי יותר מ־60 אחוזים מהנשאלים אינם מרוצים ממבחר המועמדים לנשיאות והיו רוצים שמועמדים אחרים יוצגו לבית הלבן. 56 אחוזים אמרו, כי בוש מנהל מסע בחירות שלילי, המושתת על השמצות בלתי הוגנות. שיעור דומה סבור, כי דוקאקיס מנהל מסע שלילי.

רן דגוני

בוש: אלחם באנטישמיות ובאנטי־ציונות

סגן נשיא ארה"ב ג'ורג' בוש הצהיר חגיגית, כי אם ייבחר כנשיא, יילחם מלחמת חורמה באנטישמיות, ימשיך לרדוף נאצים המסתתרים בארה"ב, ויעשה הכל למען המשך קיומה של מדינת ישראל "עצמאית, חופשית וחזקה".

בוש הופיע אור ליום ו' בברכו שמעון ויזנטאל בלוס אנג'לס. הוא אמר כי ממשלתו תילחם באנטישמיות על כל גילוייה, כולל בהכרזתה של מדינת ישראל [illegible].

בצד קהל התומכים היהודים התייצבה במקום גם קבוצת מפגינים שנשאה שלטים המוקיעים את השתתפותם של נאצים אמריקנים במערכת הבחירות של בוש.

עפרה ישועה־לוית

הלווייתנים שוחררו - עכשיו אפשר לצוד אותם

מאת עפרה ישועה־לוית
סופרת מעריב בוושינגטון

האסקימוסים משבט האינופיאטאק, שהשתתפו במבצע החילוץ, הודיעו כי ינצלו את התעלה החדשה שהשאירו שוברות הקרח כדי לצאת... לציד לווייתנים. מדובר בלווייתנים מגזע אחר, "ראש הקשת" (BOWHEAD). לתושבי בארו מותר לצוד חמישה לווייתנים כאלה כל שנה, מיכסה קבועה לצורך הזנת הכפר.

"חשוב לנו שיבינו, שאסקימוסים מכבדים את החיות, למרות שאנו צדים אותם כדי להשיג מזון", אמר לעתונאים ארנולד בראואר, רב חובל של ספינה לציד לווייתנים, שביחד עם אנשיו עשה ימים ולילות על הקרח בפעולת ההצלה. לדבריו, הם אינם הורגים לעולם יותר חיות ממה שנחוץ להם למחייתם, ואינם מניחים להן לסבול לשווא.

מאז יום ו' בבוקר לא ראה איש את שני הלווייתנים, שיום קודם לכן התנהמהו והשתהו ליד מציליהם, גם לאחר פתיחתה של תעלת ההצלה על־ידי שוברות קרח סובייטיות אל הים הפתוח. ציוותי החילוץ החלו לדאוג, שמא הסבל המתמשך החליש את חיות הים הגדולות, שלא מיהרו כמוהרות להסתלק. אחר כך התברר, שהקטן בין השניים התקשה למצוא את דרכו, והגדול (שאורכו 12 מטרים, ונולד ככל הנראה שלוש שנים) חזר לסייע לו.

שני הלווייתנים המשוחררים עושים בשעות אלה את דרכם מצפון האוקינוס השקט אל איזור חופי מקסיקו וקליפורניה, שם יצטרפו לבני מינם המבלים את עונת החורף בנים החמימים.

לפניהם עוד עשרת אלפים קילומטרים לפני שיגיעו לחופה הצפוני של מקסיקו, שם נוהגים בני מינם לבלות את עונת הרביה והלידה. המומחים סבורים שהם לא יצליחו להגיע עד שם, ויעברו את החורף בקליפורניה.

ההוצאה על מבצע ההצלה נאמדת במיליון דולר.

הלווייתנים מתקדמים כ־80 קילומטרים ביום. החלק הראשון של מסעם, בים ברינג, דורש ניווט בין קרחונים לאורך תעלה צרה של מים פתוחים בין אלסקה לבין ברית־המועצות.

ביום ו' מצאו סקרים אוויריים סימנים ברורים לקרבנותם של שני הלווייתנים בין הקרחונים.

רשות הדואר

הודעה ללקוחות הבנקים השובתים

בהתאם להסכם שהושג בין רשות הדואר להנהלות הבנקים, יוכלו לקוחות הבנקים השובתים למשוך כספים בבנק הדואר בתנאים הבאים:

1. בעל חשבון באחד הבנקים השובתים יוכל למשוך מחשבונו סך של עד –.250 ש"ח בבנק הדואר, פעם אחת ביום.
2. על בעלי החשבון להצטייד בתעודת זהות או תעודת שוטר או תעודת חייל ופנקס שיקים אישי שלם (עם הספחים).
3. השירות לא יינתן לשיקים של מוסדות, חברות או גופים אחרים, או לשיקים מוסבים או לשיקים משורטטים (חסומים עם "קרוס").
4. את השיקים יש לרשום לפקודת המוטב בשמו המלא (לא לפקודת "עצמי"). יש להקפיד לרשום על השיק את כל פרטי המוטב (מספר הזהות, כתובת מלאה ומספר טלפון).
5. ההסדר תקף רק לגבי הבנקים השובתים ורק לתקופת השביתה.

רשות הדואר אינה גובה מהלקוחות עמלה עבור פעולה זו.

חברת החשמל לישראל בע"מ
אגף הביצוע

מכרזים

החברה מזמינה בזה הצעות לביצוע עבודות כדלקמן:

1. מכרז מס' 88/1272 – עבודות נגר אתר הפתם (עבודות פיתוח, עפר ובטונים) בתחנת הכח רוטנברג ליד אשקלון.
2. מכרז מס' 88/1262 – סלילת כביש גישה (כ־4,300 מ"ר) למתקן החברה באילת.
3. מכרז מס' 88/1245 – עבודות שינויים ושיפוצים במבני החברה בתחנת הכח "מאור־דוד" בחדרה.
4. מכרז מס' 88/1281 – עבודות שינויים ושיפוצים עבור הרחבת מבנה בתחנת הכח בחיפה.

פרטים וטופסי המכרזים אפשר לקבל תמורת תשלום כדלקמן: עבור מכרזים מס' 88/1272 ו־88/1262 סך של –.276 ש"ח כולל מע"מ לכל מכרז. עבור מכרזים מס' 88/1245 ו־88/1281 סך של –.115 ש"ח כולל מע"מ לכל מכרז.

במשרדי אגף הביצוע, רחוב החשמל 16, תל־אביב (קומה 11 – טלפון 614343/691), בין השעות 8.00–13.00 עד יום ראשון 6.11.88.

רשאים להשתתף במכרזים הנ"ל רק "קבלנים רשומים" אשר יוכיחו כושר ביצוע מתאים – יש להמציא מסמכי רישום בעת קבלת חומר המכרז.

על ההצעות להגיע למשרדנו בתל־אביב, עד יום רביעי, 23.11.88, שעה 12.00.

אין החברה מתחייבת לקבל את ההצעות הזולות ביותר או כל הצעות שהן.

הנהג, עשה לך מנהג קבוע – קח עמך חייל לדרך

ועדת הבחירות המרכזית לכנסת השתים־עשרה

הודעה בדבר הסעי בוחרים

בהתאם לחוק הבחירות זכאים להסעה בעלי זכות בחירה אשר ימצאו ביום הבחירות מחוץ לגבול המוניציפלי של ישוב אשר בו נמצאת הקלפי שלהם. וזאת בתנאי שהקלפי מרוחקת 20 ק"מ ומעלה ממקום המצאם.

ההסעה תבוצע באמצעות התחבורה הבין־עירונית של אגד ושל רכבת ישראל, עפ"י הקווים וסידורי הנסיעה ביום הבחירות.

כרטיסי נסיעה לזכאים יועמדו לרשות הציבור במקומות ובמועדים הבאים:

בתחנות חלוקה מיוחדות בערים ובתחנות המרכזיות של אגד. רשימת התחנות לחלוקת כרטיסים מתפרסמת מטעם ועדת הבחירות האזוריות, על לוחות המודעות העירוניים.

כרטיסים חזרה מאילת יימסרו ביום הבחירות או למחרתו בתחנה המרכזית באילת.

לשם קבלת כרטיס נסיעה יש להציג תעודת זהות (רצוי גם הודעה לבוחר). ללא תעודת זהות לא יינתן כרטיס נסיעה.

כרטיס נסיעה חזרה יינתן ע"י מזכיר ועדת הקלפי בה הנוסע הצביע.

לנסיעות לאילת, ישובי הערבה דרומה ממצפה־רמון ולחזרה, יקבלו הזכאים להסעה כרטיסי "אגד" מיוחדים שיאפשרו נסיעה לאיזור יום קודם לבחירות וחזרה יום אחרי הבחירות.

כרטיסים אלו יחולקו בתחנות אגד: אילת, ת"א, באר־שבע, ירושלים וחיפה.

הליכוד
מטה יום הבחירות 1.11.88
מרכז מידע לבירורי
זכות בחירה
ניתן לקבל כל מידע דרוש מיידית בטלפון רב קווי 03-26-61-61
רק הליכוד יכול
התנועה הלאומית

חוק התכנון והבניה תשכ"ה – 1965
מרחב תכנון מקומי מתאר־תקוות(?)
הודעה בדבר אישור שינוי תכנית מתאר מקומית

ד. שיש
יו"ר הועדה המחוזית לתכנון ולבניה, מחוז המרכז

אנו מברכים

את ימאינו המצטיינים לשנת 1988 שנבחרו במסגרת מבצע "הימאי המצטיין" הנערך ע"י יחידת כח אדם ימי ואגוד הימאים בשיתוף העתון "ידיעות אחרונות".

★

בוטבול יוסף ★ דימאקיס קונסטנטינוס ★ טבול אלברט ★ טקסטה יוסף ★ מדינה שלמה ★ מלול שלום ★ סולימאן מילאד ★ פינצ'בסקי משה ★ פרדריק פיק ★ פרץ מאיר ★

ברכה מיוחדת שלוחה ל־
מדינה שלמה
שזכה במקום הראשון

צים ZIM

לבנוני נורה למוות ברצועת הבטחון בטעות ע"י סיור צה"ל

חיילי צה"ל שהיו בסיור שגרתי על גבול רצועת הבטחון בגיזרה המערבית בדרום־לבנון והבחינו בשתי דמויות חשודות נעות סמוך לשעה 3 לפנות בוקר יום ו', פתחו באש לעברן והרגו אזרח לבנוני שלא היה כל קשר לארגוני חבלה. עבודה זו התגלתה בתחקיר שערך צה"ל ללבנוני השני שהיה בחברת הנורה למוות. התברר כי השניים ציידים שהתו אותו תזירי בר. בתום התחקיר שוחרר האיש. בתשובה לשאלה אמש דובר צה"ל כי צה"ל הביע את צערו העמוק על תוצאות האירוע בפני בני משפחת ההרוג. דובר צה"ל הדגיש כי באותו אזור שבו נהרג האזרח הלבנוני פעלו בעבר מחבלים ואזרחים אינם נעים שם. יהודה גוץ

צו מניעה אוסר פתיחת הפניה מדרך איילון לשדרות רוקח

תושבים מרמת גן דורשים השלמת קיר אקוסטי שימנע רעש

הפניה ימינה מרחוב ביאליק לרמת גן לקטע החדש של כביש נתיבי איילון המוביל מגשר ההלכה לשדרות רוקח בת"א, נאסרה בתוקף צו מניעה זמני שהוצא ביום ו' ע"י בית משפט השלום בת"א לבקשת תושבים מרמת גן הגרים בקרבת מקום.

בבקשה להוצאת צו המניעה, נטען כי חברת נתיבי איילון לא השלימה בניית קיר אקוסטי שיבלום את רעש כלי הרכב בקטע החדש של הכביש, שימנע הפרעה לתושבי הבתים הסמוכים ברמת גן.

דני הלצמן מנכ"ל חברת נתיבי איילון מסר כי בדיקת החברה העלתה כי לא קיים אף אמצעי שיוכל לספק הגנה אקוסטית לבניין. לטענתו, הדרך היחידה לפתור את הבעיה היא הסבת אופי הבניין ממגורים למשרדים. לטענת דיירי הבניין, קיימים אמצעי הגנה אקוסטיים אך מחירם יקר. מעיריית ר"ג נמסר כי שינוי אופי הבניין ממגורים למשרדים, הוא תהליך ארוך שעלול להימשך למעלה משנה.

הקטע החדש באורך של קילומטר וחצי, בין גשר ההלכה לשדרות רוקח, יביא להקלה בלחץ פקקי התנועה שהיה קיים עד כה באזור גשר ההלכה. מאידך, צפוי פקק חדש ביציאה מנתיבי איילון לשדרות רוקח, ובכניסה משדרות רוקח לנתיבי איילון. עם השלמת הקטע החדש, ייווצר קשר רצוף מעבר הירקון לירושלים — ובכיוון ההפוך. מרדכי אלקן, שרה פרידמן ואריה אפלטוני

אבן ביוגוסלוויה; נפגש עם שר החוץ בודימיר לונקאר

ח"כ אבא אבן, יו"ר ועדת החוץ והבטחון, התקבל ביום ו' בערב בבלגרד על ידי שר החוץ היוגוסלבי בודימיר לונקאר – מסרה סוכנות הידיעות היוגוסלבית הרשמית טנוג שציינה כי אבן "שוהה ביוגוסלוויה על פי יוזמתו".

זו הפעם הראשונה שביוגוסלוויה מבקרת אישיות ישראלית בדרג זה מאז ניתוק היחסים הדיפלומטיים בין שתי המדינות ב־1967. (ע"צ)

174 יהודים - כ־10% מהיוצאים מבריה"מ באוקטובר - עלו ארצה

מאת אהרן פריאל

1737 יהודים יצאו מבריה"מ באוקטובר ומתוכם עלו לישראל 174 איש, מהם 120 דרך בוקרשט. על כך מסר מנכ"ל המועצה הציבורית למען יהודי בריה"מ שמואל בן צבי. מ־1 בינואר השנה ועד לסוף אוקטובר יצאו 12,706 יהודים; 1709 עלו לישראל.

ממצאי סקר שערך שמואל בן צבי, מראים כי שני שליש מעולי בריה"מ שהגיעו לישראל משנת 1971 עד לסוף 1987, נקלטו בעבודה במקצוע דומה לזה שהיה להם בבריה"מ; שיעור גבוה מאד של עובדים קיבל קביעות. באותה תקופה, הגיעו לישראל מבריה"מ עשרות אלפים מהנדסים, 4,000 רופאים, 1,250 חוקרים ומדענים, ו־3,500 מוסיקאים. על פי הממצאים, העולים שנקלטו תורמים למשק יותר מהממוצע באוכלוסיה הישראלית.

אל־אזהאר תסייע להקמת מיכללה איסלמית בארץ

אוניברסיטת אל־אזהאר בקאהיר, הנחשבת לאחת היוקרתיות ביותר בעולם הערבי בלימודי דת האיסלם, הבטיחה לסייע למשרד החינוך והתרבות ולאנשי כת הדרוזים בארץ בהקמת המיכללה האיסלאמית הראשונה בבקה אל־גרבייה.

על כך נמסר ביום ו' לשר החינוך יצחק נבון, שביקר במיכללה המוקם בכפר. על הקמת המיכללה החליט נבון לפני כחצי שנה.

א'

דוד לוי הספיד את חברו הקרוב ח"כ מיכה רייסר ז"ל: הוא היה אחי

"תמיד תישאר סמל פעלתנות ואהבה" ■ לימור ליבנת מרדה בבכי ■ עזר ויצמן: הוא לא היפנה לי גב

שתי בנותיו של מיכה רייסר ז"ל, איילת ושרון בלוויה צילום: מאיר הדר

מאת נורית דברת

התצוגה באוור "המצודה", מרכז הליכוד בבית ז'בוטינסקי בתל אביב, נעצרה ביום ו' לפני הצהריים במעט כליל. אלפי אנשים, שהגיעו מכל הארץ, המתינו בשקט לעבור ליד ארונו של ח"כ מיכה רייסר, שמת מפצעיו; בעקבות פגיעה בתאונת בדרך לירושלים.

בין ראשי המדינה, חכ"ים ומועמדים מגוון מפלגות, בלט מספרם הרב של חברים לדרך, שהגיעו מסניפי התנועה המרוחקים ביותר, להשתתף בהלוויתו של "הג'ינג'י" התוסס והפעלתן, כפי שהירבו להגדיר אותו, בתחומים דקטה, בחוליפם וכרוגות.

סגן ראש הממשלה, השר דוד לוי, בחליפה כהה וארשת נוגה, ניצב כל העת ליד בנו של מיכה, אלון, בן 16, ושתי בנותיו התאומות, איילת ושרון, בנות 13, ולחץ את ידי הבאים לחלוק כבוד אחרון לידידו. לידו, השר משה ארנס ושאול עמור, הראשון שהגיע למקום התאונה והגיש למיכה עזרה, עדיין המום מהמראה שראה. לימור ליבנת, מרעמדת לכנסת וחברה קרובה של מיכה, ממררת בבכי: "הוא היה אח שלי", היא אומרת ליוסי שריד, ח"כ מתנועת ר"צ, ידיד, למרות חילוקי הדעות הקוטביים.

בשעה 10 בבוקר, מועד הצבת הארון ברחבת "המצודה", כבר השתרך במקום תור ארוך ביותר. מיכאל קליינר, רובי ריבלין, חברים קרובים, קיוו, מאז החלו בדרכם המשותפת, בתקופת הלימודים. צחי הנגבי, שעבד עם מיכה במטה הארגון של הבחירות, מתקשה לעכל את הסתלקותו הפתאומית.

יו"ר הכנסת שלמה הלל, סגן השר עדי אמוראי, רפי אדרי ולובה אליאב (מערך), יאיר צבן (מפ"ם), רן כהן (ר"צ), משלחת של שרים דרוזים בראשות ח"כ אמאל נאסר אדין, עוברים ליד הארון. עזר ויצמן, ידידו של מיכה עוד מתקופתם המשותפת בליכוד, ניגש לחום את המשפחה. "היו בינינו הבדלי דעות פוליטיים, אבל נשארה ידידות. הערכתי מאד את התבונה שלו, האנרגיה, ההומור. הוא הוכיח אופי, בששמר על דעותיו למרות שניסיתי להשפיע עליו והוכיח נאמנות, כשלא היפנה לי גב", אמר.

"קשה להיפרד ממיכה, קשה להיפרד מחבר, שהיה תמיד נוכח מאד בתוכנו, בליכוד, בכנסת, בבית הזה", אומר ראש הממשלה, יצחק שמיר. את ח"כ רייסר תיאר כאיש מסעיר, מכה גלים, משעד אהדה והתנגדות. "אף פעם לא מיסלל. תמיד האמין בסערות ופחד מהשקט. איש מעשה, דמות מתיזה ניצוצות, מסמלת את הדור השני בתנועה, עם דינמיות שדוחפת קדימה". צוואתו, קרא יצחק שמיר, מאד ברורה – נצחון המחנה הלאומי בבחירות.

השר דוד לוי, ידידו הקרוב של רייסר, דיבר על אהבה, "מעבר לכל, ועל אף הכל", ומעיני גברים ונשים זלגו הדמעות. "קיימתי, בהתבקשות, אחרית, לומר עליך מילה טובה, על מסירותך ויכולתך (והכוונה להמלצה לתפקיד סגן שר. נ.ד) ולא שיערתי בחלום שחור שאעמוד בבית הזה ואתה מוטל באון, ואני אומר עליך דברי הספד". לא היינו חברים – היינו אחים, קרא השר לוי, "לא באנו מאותה משפחה ולא מאותו הכפר – אך היינו. תמיד תישאר הג'ינג'י שלנו, סמל הפעלתנות והאהבה".

בבית הקברות נשא הרב הראשי לתל־אביב, הרב לאו, דברי תוכחה מרים בגנות הקטל בדרכים. "זה לא רק משפחת רייסר, לא רק הליכוד, אלא עם ישראל. מיכה, שליח הצבור, הוא עוד חלל בקטל שחייב להיפסק. יש לו שליחות – להפסיק את פעולו של המלאך המשחית הזה. אני מתפלל, שעקידתו של מיכה לא תהיה לשווא, שנלמד באמצעותה קדושת חיים מהי".

● עד כינוס הכנסת ה־12 לא ייכנס איש במקומו של ח"כ רייסר לכנסת הנוכחית.

התאונה - טעות אנוש או תקלה

במשטרה מתחזקת הדעה כי התאונה בה מצא את מותו ח"כ מיכה רייסר נגרמה כתוצאה מטעות אנוש או מתקלה טכנית.

שרידי המכונית הועברו לבדיקות במעבדות הטכביון בנסיון לברר מדוע היא נבקעה לשניים. עד כה אין בידי המשטרה עדויות ממשיות כי משאית גרמה לסטיית המכונית, כטענת נהגו של רייסר. בוחני המשטרה מצאו שהמכונית נסעה במהירות של 110־120 קמ"ש, אולם המהירות בלבד אינה הגורם לתאונה אלא רק לתוצאותיה הקשות.

תומכי אש"ף: בשטחים הופץ כרוז מזוייף; 37 נפצעו

נהג מונית ממזרח ירושלים שרכבו נשא לוחיות זיהוי ישראליות נפצע בעינו מידויי אבנים

מאת אבינועם בר־יוסף ועזרא ינוב

תומכי אש"ף בשטחים מוקיעים כרוז מזוייף, שהופץ לטענתם על ידי תומכי ירדן בשם מפקדת ההתקוממות, במגמה ליצור אווירה של תמיכה במפגש עקבה וכדי להחיות את האופציה הירדנית, שמתה לטענתם עם הכרזת המלך חוסיין על הניתוק בין שתי הגדות.

נהג מונית ממזרח ירושלים נפגע בעינו, אחרי שזגוגית מוניתו נופצה באבן ליד שועפט. המונית נשאה לוחיות ישראליות.

אתמול בבוקר פרוץ מפגינים בכפר ג'בל מוכבר בגז מדמיע ובכדורי גומי.

אתמול היתה בשטחים שביתה כללית. מקורות מקומיים מסרו, כי בהתנגשויות עם צה"ל נפצעו כ־12 צעירים ביו"ש וכ־22 ברצועת עזה.

הכרוז מעורר מורת רוח רבה בקרב חוגים לאומניים בשטחים. גורמים אלה לא ראו בעין יפה את הפגישה, משום שהחזירה לתמונה את חוסיין והם מתנערים מן הכרוז. יום השביתה שהוכרז אתמול על ידי מפקדת ההתקוממות לציון הטבח בכפר קאסם, עבר בשטחים בשקט יחסי. ואולם, בתקריות מבודדות, שהמרכזית שבהם היתה בכפר זוליב ליד שכם, נפצעו 12 צעירים.

מקורות צבאיים מסרו, כי אתמול בבוקר ניסו עשרות צעירים בכפר רוג'יב לחסום את הכביש הראשי. כוח צבאי, שהוזעק למקום, הותקף באבנים ובחפצי מתכת. לפתע הושלך בלוק לעבר החיילים. התפתחה תקרית ירי, ונפצעו 5 צעירים. מבתי החולים המקומיים בשכם נמסר על 7 פצועים באותה תקרית. אחד מהם, איסמעיל דוויכת, נפצע קשה בראשו.

מקורות מקומיים מסרו על פצוע נוסף מירי במחנה הפליטים עין בית אל־מא, על פצוע ממחנה הפליטים בלאטה ועל 3 פצועים מאזור ג'נין. אחד מהם, חייר דין חסן בן 20, נורה באפו ומצבו הוגדר קשה. עוד נמסר על תקריות אבנים, ללא נפגעים, בבית עומר באזור חברון ובמחנות הפליטים אידה ליד בית לחם, ג'לזון ואל־עמאר ליד רמאללה ובכפר אדום בצפון ירושלים.

22 צעירים נפצעו בסוף השבוע במקומות שונים ברצועת עזה מירי חיילי צה"ל, רובם מכדורים פלסטיים. נער בן 13 ואחיו נפגעו מכדור חי, בעת פיזור התפרעות באזור חאן יונס, לאחר תפילות יום ו', על רקע שביתה כללית שהוכרזה מבעוד יום לזכר פרשת כפר קאסם לפני 32 שנה.

כוחות הבטחון הטילו עוצר על חלק ממחנות הפליטים ברצועת עזה, כדי להשליט סדר ביום השביתה ובעקבות כרוז שקרא לאוכלוסיה המקומית לשבות ולהפגין. אמש נמשכו הפרות הסדר גם בזמן החשכה. מסיירים ליבו יצרים ושמרו על המתיחות. קבוצות של 20־40 נערים וילדים, מיידי אבנים, המשיכו בשבת להפגין ולידות אבנים לאורך צירי תנועה מרכזיים.

אורי פורת פסל ברגע האחרון כתבה על השטחים בגלל הבחירות

מאת אילנה באום

דקות אחדות לפני השידור, אסר מנכ"ל רשות השידור אורי פורת, לשדר ביומן ליל שבת בטלוויזיה כתבה של ויקטור נחמיאס על השטחים.

הכתבה ששמה "בין מרי ליוזמה מדינית", עוסקת לדברי פורת, בנושאים הקשורים למערכת הבחירות ולכן שידורה מנוגד לחוק; בנוסף, היא חסרת ערך חדשותי מבחינה עתונאית. כשנודע לעורכת יומן יעל חן על הפסילה, עזבה את האולפן באמצע השידור. חן שוקלת אם תמשיך להיות עורכת יומן.

מנהל חטיבת החדשות יאיר שטרן וסגנו הל הטלוויזיה בפועל יוסי צמח, צפו ביום ו' אחר הצהריים בכתבה. לאחר שהוציאו ממנה מספר קטעים, שיבצו אותה לשידור. פורת לא צפה בכתבה, אולם בשיחה טלפונית עם שטרן וצמח, התברר לו כי הכתבה מדברת על ציפיות הערבים בתחום המדיני. היא כוללת, בין היתר, מישאל רחוב על הציפיות בעקבות הבחירות.

אנו, החתומים מטה, אנשי הסגל האקדמאי של המוסדות להשכלה גבוהה בארץ, מאוחדים בדעתנו, כי לעת הזאת
צריך לתמוך במערך

פרופ' אפרים קציר	פרופ' ירון כהן
פרופ' נתן רוטנשטרייך	פרופ' ישראל לוין
פרופ' שמואל אגמון	פרופ' שניאור ליפסון
פרופ' נחמה אגמון דה־שליט	פרופ' דן מיכאלי
פרופ' חגי ארליך	פרופ' נדב נאמן
פרופ' צבי בטשא	פרופ' שלמה נאמן
פרופ' מרים בן־פרץ	פרופ' אריה נדלר
פרופ' חיים בן־שחר	פרופ' ארנון סופר
פרופ' דוד ברזילי	פרופ' שלמה סימונסון
פרופ' דניאל ברטל	פרופ' אמנון סלע
פרופ' רבקה בר־יוסף	פרופ' מיכאל סלע
פרופ' עמנואל גוטמן	פרופ' שמואל סקלרובסק
פרופ' יעקב גולדשטיין	פרופ' בדרי עזז
פרופ' גליה גולן	פרופ' דוד עמירן
פרופ' יוסף גודני	פרופ' רות עמירן
פרופ' יהודה גרדוס	פרופ' מיכאל פלדמן
פרופ' מרשל דבור	פרופ' יורם פלטי
פרופ' דני דואר	פרופ' אפרים צדקה
פרופ' ידין דודאי	פרופ' דוד קושניר
פרופ' זאב (נמה) הדרי	פרופ' רוני רוזין
פרופ' יאיר הירפשלד	פרופ' ברוך רז
פרופ' יצחק הלברכט	פרופ' אסף רזין
פרופ' אריה הראל	פרופ' ברכה רמות
פרופ' דוד הראל	פרופ' דוד שדה
פרופ' פנחס (סיקו) זוסמן	פרופ' יוסי שלזינגר
פרופ' א.ב. יהושע	פרופ' אניטה שפירא
פרופ' אפרים (אפי) יער	פרופ' עמוס שפירא
פרופ' אדיר כהן	פרופ' רינה שפירא

א

הלוויתנים שוחר־ - עכשיו אפשר לצוד אותם

מאת עפרה ישועה־ליית

רשות הדואר
הודעה ללקוחות הבנקים השובתים
בהתאם להסכם שהושג בין רשות הדואר להנהלת הבנקים, יוכלו לקוחות הבנקים השובתים למשוך כספים בבנק הדואר בתנאים הבאים:
1. בעל חשבון באחד הבנקים השובתים יוכל למשוך סכום של עד 250.- ש"ח בבנק הדואר, פעם אחת ביום.
2. על בעלי החשבון להצטייד בתעודת זהות או תעודת שוטר או תעודת חיל ופנקס שיקים אישי שלהם (עם הספח).
3. השירות לא יינתן לשיקים של מוסדות, חברות או נתונים אחרים, או לשיקים מוסבים או לשיקים משורטטים (מסומנים עם "קרוס").
4. את השיקים יש לרשום לפקודת המוטב בשמו המלא (לא לפקודת "עצמי"). יש להקפיד לרשום על השיק את כל פרטי המוטב (מספר הזהות, כתובת מלאה ומספר טלפון).
5. ההסדר תקף רק לגבי הבנקים השובתים ורק לתקופת השביתה.
רשות הדואר אינה גובה מהלקוחות עמלה עבור פעולה זו.

חברת החשמל לישראל בע"מ
מכרזים

עשה לך מנהג קבוע - קח עמד חייל לדרך

מודיעין, שלום.
כל העמדות מצביעות אמת*

חיוג אחד למערך - ויש לך תשובה על מקום ההצבעה שלך.
להלן 40 לשכות המודיעין שבהן אפשר לקבל פרטים ברורים בחיוג ישיר:

תל-אביב: רח' בילינסון 9, טל': 284945, 296949, 280985, 03-286768

חיפה: רח' כורי 2, ככר סולל בונה, טל': 678891, 673131, 678890, 04-678889

ירושלים: רח' יפו 62, 223414-5-6, 223482, 02-228256

אילת: רח' מדיין 1, טל': 76229, 059-73102

אשדוד: רח' המעפילים 14, בית סגל, טל': 560822, 08-560855

אשקלון: בית גור, רח' הרצל 26, מדרחוב מגדל, טל': 22374, 23884, 051-25520

באר-שבע: רח' הנשיאים פינת המשחררים, טל': 77232, 057-33519

בת-ים: רח' מבצע סיני 28, רמת יוסף, טל': 863778, 03-863775

גבעתיים: רח' ויצמן 16, בית מנדלבלט, טל': 03-5712009

דימונה: רח' הנשיא, בנין בית שיא, ליד אולמי ארגמן, טל': 53343, 057-54305

רמת-השרון: שד' ביאליק 31, טל': 5401567, 5402741, 03-5402742

הרצליה: רח' החלוץ 6, טל': 84891, 052-87281

חדרה: רח' עליה שניה 18, טל': 06-341068, 06-322253

חולון: רח' ארלוזורוב 84, טל': 5033795-6-7, 03-5033805-6-7

ראשון-לציון: רח' עין הקורא 38, טל': 9656424, 03-9656490

טבריה: סולגל-דגניה, דגניה א', עמק הירדן, טל': 758446, 06-758445

רחובות: רח' סמילנסקי 21, טל': 08-466478, 08-451469

כפר-סבא: רח' ויצמן 64, טל': 450608, 052-20150

נצרת עלית: רח' החרמון 31, טל': 561035, 06-554298

נהריה: שד' הגעתון 19, טל': 04-920335

עכו: רח' ויצמן 6, טל': 04-910073

פתח-תקוה: רח' נורדאו 27, טל': 911654, 03-911653

קרית-אונו: רח' הרצל 46, טל': 347523, 03-359082

קרית-גת: שד' לכיש 16, טל': 881020, 051-888525

רמת-גן: רח' ביאליק פינת ארלוזורוב 1, טל': 723609, 723509, 03-723300

הוד-השרון: דרך מגדיאל 4, טל': 32167, 052-540455

נתניה: רח' שמואל הנציב 9, טל': 053-62391-2-3

קרית-שמונה: בית שפרינצק ליד מועצת הפועלים, מרכז מסחרי, טל': 941544, 06-941347

ערד: רח' אלעזר בן יאיר, 29/2 ערד, טל': 957185, 057-952266

אור-יהודה: רח' ההגנה 35, טל': 03-5369647

בני-ברק: רח' עקיבא 93, טל': 5792514, 03-707219

יבנה: רח' בוכרים פינת שבזי, טל': 08-437595

כרמיאל: רח' הגליל 2, טל': 958697, 04-987561

לוד: רח' כצנלסון 12, טל': 220221, 08-252651

רמלה: רח' הרצל 63, טל': 252652, 08-221186

נס-ציונה: רח' נורדאו 23, טל': 400798, 08-404662

עפולה: רח' הרב לוין 7, טל': 594037, 06-590087

פרדס-חנה: רח' אורנים, טל': 377105, 06-377540

צפת: רח' ירושלים בית מילוא, טל': 931365, 06-930286

רעננה: רח' קלוזנר 2, טל': 23753, 915741, 052-915910

מרכז מידע ארצי לבירורי זכות בחירה ומקום הצבעה, הפונים מוזמנים להתקשר בין השעות 08.00-20.00 לטלפונים: 03-209220, 03-209221, 03-209222/303, 03-285154/303, 03-298928

אמת
המערך

* ביום הבחירות לא עושים חשבון. גם מצביעי מפלגות אחרות יענו ברצון.
אין צורך להודיע על הזדהות פוליטית כדי לקבל שרות אמת בטלפון.

הפעם אפילו קול בודד אחד חשוב לנו באמת. גם לך.

התורים בתחנות הדלק השתרכו גם אחרי שהודיעו על ביטול השביתה

מאת אבי מורגנשטרן

עם ישראל טוב בפאניקה. כשמדובר בדלק, יש לו ניסיון גדול. רק שומעים ברדיו שהספקים לא יחלקו דלק בימים הקרובים – והופ, אומרים שלום לאשה ויוצאים לדרך הארוכה והמפותלת. וה־מראות אותן מראות. זכרונות המתנה מסונל, פז, או דלק. כל אחד והאהבה הפרטית שלו.

בדרך למיקבץ תחנות באזור תל־אביב, אומר מישהו בקשר של המונית "שמעתן על שתי נשים שמרטו אחת לשניה את השערות". יוסי הנהג ואני נכנסים לכוננות ספיגה. "איפה?" שואל יוסי. אין קול ואין עונה. "תשמע" מתעקש יוסי "יש פה מישהו שמחפש סיפור על אקשן. מכות, צעקות". אין פידבאק. הנשים ימרטו את אחת לש־ניה את הפריזורה בלי תמונה, בשקט. לעיני קהל אוהד וקבוע.

"עם טראלאלה"

בתחנת סונול שליד בית תנובה, עומדים הנהגים כמו במסדר צבאי. פותחים רדיו ומחכים. לא מצפצפים, לא צועקים. טור של 18 מכוניות בערך. אחד המתדלקים מתנדב להעניק דיאג־נוזה על המצב הנפשי של העם הזה. "וואלה זה עם טראלאלה. כבר הודיעו לפני חצי שעה שנגמרה השביתה, אז מה הם עומדים פה? כנראה שהעם הזה אוהב להכנס ללחץ".

ביקור קצר בכמה תחנות מעלה היר־הור שמא משהו בכל זאת השתנה. שעם ישראל בדרך להתחנך להמתנה בתור. "היו תורים ארוכים, אבל לא היו צעקות ולא היו מכות. העמדנו אותם כמו שצריך והכל זרם בשקט", אומר פר־על ערבי בתחנה בשדרות רוקח. "מליל שבת ועד מוצ"ש לא היה לנו רגע שקט. כולם באו לפה".

אולי זה התחביב החדש של עם ישראל. תן לו מכות על הראש והוא יתחפר. כמו שבלול. לא יצא להפגנות בעקבות צעדים כלכליים, לא ירעיש עולמות על מצב בריאות, או חינוך, או תאונות־דרכים. אבל רק תסגור לו את הברז של הדלק וכולם יוצאים אל המע־רב הפרוע. באקדחים שלופים ומזומנים ביד. כבר מילאת דלק השבוע?

עושים הכל כדי למלא את מאגרי החירום. צילם: יוסי אלוני

לחולים ולקשישים מומלץ חיסון נגד זנים חדשים של שפעת

הסתיים מבצע החיסון נגד פוליו

מאת דליה מזורי

עם התקרב החורף ממליץ משרד־הברי־אות לסובלים ממחלות כרוניות ולאוכל־סיית הקשישים, לקבל חיסון נגד שפעת.

משרד־הבריאות אימץ המלצה של ארגון הבריאות העולמי, לחסן השנה בחיסון השונה מאלה שהיו נהוגים בעבר. החיסון כולל תרכיב נוסף המכיל את הנוגדנים איי סיינגאפור, איי סצ'ואן ובי ביג'ינג. חשוב להקפיד שהתרכיב יהיה בתוקף לשנים 9־1988.

החיסון נגד שפעת מיועד לקבוצות סי־כון כמו חולים הסובלים ממחלות כרוניות: מחלות־לב וכלי־דם, יתר לחץ־דם, אי ספי־קת לב, טרשת עורקים, סוכרת, מחלות כרוניות של הכליות ודרכי־השתן, מחלות המלוות דיכוי המערכת החיסונית וכן חו־לים במחלות ממאירות ומקבלים טיפול מדכא־חיסון. כמו־כן מומלץ להתחסן לק־שישים מעל 65 השוהים במוסדות.

משרד־הבריאות: מי שחוסן נגד פוליו אינו צריך להמתין לקבלת החיסון נגד שפ־עת ובכל מקרה מומלץ לקבלו לפני תחילת העונה הקרה.

● פוליו: מבצע החיסונים נגד המחלה הסתיים בשבוע שעבר. יותר משלושה רו־בע מיליון איש קיבלו חיסון. מי שלא קי־בל את החיסון יוכל להתחסן באחת מליש־כות הבריאות המחוזיות, עד סוף דצמבר.

חוקרים נסיבות הדליקה במפעל בקיבוץ יזרעאל

מאת מאיר הראובני

משטרת מרחב העמקים חוקרת את נסי־בות הדליקה שפרצה אנד אתמול במפעל המייצר רובוטים לניקוי בריכות־שחייה, בקיבוץ יזרעאל. בשריפה הושמדו ציוד ומוצרים, בשווי כשני מיליוני דולרים.

מומחה שריפות שבדק את הממצאים בשטח־לאחר־שכובתה האש, הגיע למסק־נה שמדובר בהצתה. מפקד משטרת מרחב העמקים, נצ"מ דני סביב, מינה צוות־חקי־רה מיוחד (צח"מ).

החוקרים לבדקו כיוונים שונים, לרבות האפשרות שהמפעל, השוכן לרגלי הגלבוע, הוצת על רקע לאומני. בכפר ג'ת שבמשו־לש הוצת אתמול בשעה 3 לפנות־בוקר ג'יפ השייך למועצה המקומית.

המשטרה חוקרת חשד שמדובר בהצתה על רקע הבחירות.

● בכפר כאוכב באיזור משגב נתלה אמ־מול בבוקר דגל אש"ף על חוטי החשמל. עוד דגל אש"ף נתגלה בבוקר אתמול על חוטי החשמל בכפר בענה, בגליל המערבי. בשני הכפרים נקראו אנשי המועצה המקו־מית להוריד את הדגלים.

● על תחנות אגד בכפר מג'ד אל כרום, באיזור כרמיאל, צויירו אתמול דגלי אש"ף וסיסמאות עויינות בגנות הממשלה, באר־מצעות תרסיס־צבע שחור. על קיר בית בשכונה המזרחית של נצרת צוייר דגל אש"ף.

תביעה: "יהושע בן־ציון, פרקליטו ואחיותיו רימו את נציגי המדינה"

עו"ד אוריאל גורני, הנאמן על נכסיו של יהושע בן־ציון, טוען בתביעה שהגיש שלשום לביהמ"ש המחוזי בת"א, כי מנכ"ל בנק א"י־בריטניה לשעבר, פרקליטו ואחד יותיו, הוליכו שולל במתכוון את נציגי המדינה ואת הנאמן, במטרה למנוע ממנו לממש לטובת משיו של בן־ציון נכס מקרקעין שהיה בבעלותו.

בכתב התביעה טוען עו"ד גורני, הנאמן על נכסי יהושע בן־ציון שהוכרז בדצמבר 1976 פושט־רגל, כי בן־ציון לא כלל בדו"ח שהגיש על נכסיו נכס מקרקעין של 2.5 דונם, שרכש בנובמבר 1958 והיה רשום על שמו בפנקס המקרקעין. לטענתו, פרקלי־טו של בן־ציון, עו"ד אליהו מירון ואחיותיו, עו"ד מאירה ריינר ויהודית בן־ציון, מסרו הצהרה שיקרית למס שבח מקרקעין, לפיה מכר בן־ציון את זכותו בנכס לשתי אחיותיו.

עו"ד גורני מבקש מביהמ"ש המחוזי בת"א לקבוע, כי העיקול על הנכס הוסר במירמה ושלא כדין, כי העברת הנכס לאחיותיו של בן־ציון בטלה וכי רישום הבע־לות על שמן בספרי המקרקעין נעשה במירמה. במקביל ביקש לרשום את הנאמן על נכס המקרקעין ולחייב את הנתבעים לשלם לו את ההוצאות הכספיות שהיו כרוכות בחקירות ובבדיקות ש"ערך למילוי העבודות המזהימות המופיעות בכתב־התביעה", לדבריו.

טרם הוגש כתב־הגנה. (ע)

בן 17 הנאשם ב־37 תקיפות מיניות בכפר־סבא למעצר־בית

נער בן 17, הנאשם בביצוע 37 תקיפות מיניות בילדות ובנשים באיזור כפר־סבא ורעננה, שוחרר שלשום ממעצרו, לאחר ששופט בית־משפט השלום בכפר־סבא, דוד מועלם, דחה את בקשת המשטרה לעצור את הנער עד תום ההליכים המשפטיים נגדו. נגד הנער שלמד באחד מבתי הספר היוקרתיים בכפר־סבא, הוגש כתב אישום כבד, בו הואשם בלא פחות מ־37 תקיפות מיניות בילדות ובנשים במהלך חצי השנה האחרונה. הנער שיחזר בפני חוקריו רק חלק מהתקיפות אותן ביצע.

את החלטתו נימק השופט בכך, שאם הנער יוחזק בתוך מעצר, יש חשש שייפגע נפשית ויתדרדר לפשע ולהתהום שלא יוכל לשוב ממנה. הוא הורה להחזיק את הנער במעצר־בית ובפיקוח הוריו עד לסיום משפטו.

אהוד רבינוביץ

בת 70 נשדדה בידי נהג המונית שהסיעה הביתה מהשוק בראשל"צ

אשה בת 70 מראשל"צ נשדדה שלשום בידי נהג מונית איתו נסעה. האשה, שרה עוקשי, עצרה את המונית באזור השוק העירוני, במטרה לנסוע לביתה. ברשותה היו מספר סלים ותיק־יד שהכיל 300 שקלים. כמה דקות אחרי שהחלה המונית בנסיעה, הבחינה כי הנהג נוסע בכיוון ההפוך.

האשה נבהלה לפאניקה והנהג שרצה לגזול את ארנקה, השליך את הנוסעת מהמכ־ונית ונימלט עם כל אשר היה ברשותה. בנפילה מהמונית, נפצעה האשה בראשה והועברה לבית־החולים. באזור הוקמו מחסומים אך עד כה לא נעצר איש. לדברי המשטרה, לא נתקבלה כל ידיעה על מונית שנגנבה.

אלי קמיר

הוארך מעצרו של חשוד בתקיפות ושוד של קשישים בבת־ים וחולון

המשטרה סבורה, כי עלה בידה לפענח מיקרים רבים של שוד זקנות, שהיו בשבו־עות האחרונים באזור חולון ובת־ים. שלשום הובא לבימ"ש השלום בתל־אביב, מר־חם קליימן, בן 33 מחולון, החשוד במעורבות במעשים.

בביהמ"ש אמר נציג־המשטרה, כי בשבוע שעבר, בשעות־הצהרים, הוכתה באכז־ריות אשה בת 76, בשם דנה גלבס מחולון, בעת שעמדה להיכנס לדירתה. האשה הוכתה בכוח בצוואה ואו הרגישה, כי תיקה נלקח ממנה.

לקול צעקותיה, יצאו שכנים והבחינו בשני חשודים. הם רדפו אחריהם ואחד מהם תפס את החשוד לאחר מאבק. החשוד נחקר והודה, לטענת המשטרה, במספר מק־רים של חטיפת תיקים, במיוחד מקשישות ובמעשי אלימות בעת ביצוע הגניבות.

ביהמ"ש קבע, כי "באחרונה הפך שוד זקנים וזקנות, ותקיפתן לתופעה נפוצה. תקיפת זקנות, שוד זקנות, וגניבה מקוים הם פשע חמור ובזוי". מעצרו של החשוד הוארך ב־15 יום.

גדעון מרון

נער נדקר בשבר־בקבוק בקטטה ברמלה; נעצרו שני חשודים

בקטטה שפרצה שלשום ברחוב בן־צבי ברמלה, בין 3 נערים, נדקר אחד המשתת־פים משבר־בקבוק. הפצוע נפגע בצוואר והובהל לבית־החולים. המשטרה שהוזעקה למקום גבתה עדויות ועצרה שני חשודים.

אלי קמיר

מושב דקל: פעוט טבע בבריכה לגידול דגים בחצר בית־הוריו

יקיר טנג'ר, פעוט בן שנתיים, טבע של־שום בבריכת־דגים, שבחצר בית־הוריו במושב דקל בנגב. אמו של התינוק גילתה את הגופה צפה על מימי הבריכה. למקום הוזעק אמבולנס של מד"א מן המועצה הא־זורית אשכול.

צוות של ניידת טיפול נמרץ פינה את הפעוט לחדר־המיון ילדים במרכז הרפואי סורוקה בבאר שבע, אך הפעוט נפטר במה־לך הנסיעה. לרופא לא נותר אלא לקבוע את מותו.

בחקירת המשטרה התברר, כי הילד נכ־נס לבריכה ושם מצא את מותו בטביעה. הבריכה, שאורכה 5 מטרים, ורוחבה 3 מט־רים ועומקה 80 ס"מ בלבד, היתה מוקפת בד יוטה ורק פתח אחד בבד שימש לכני־סה. ככל הנראה, נכנס הפעוט בעד פתח זה וטבע.

עדי־ראייה סיפרו שדקות אחדות קודם שהאם מצאה את הפעוט צף על מי הבדי־כה, הבחינו בו משחק בקירבת מקום. (ע)

החוקרים הופתעו: ההרואין נעלם מעל שולחן החקירות

מאת גדעון מרון

משטרת תחנת השכונות בת"א, חוקרת העלמות 7 גרם הרואין, שהיו על שולחן בחדר־תקירות במשטרה, בעת חקירת החשודים בהחזקת הסם. בפרשה זו הועמד שוטר לדין משמעתי בפני סגן־מפקד מרחב איילון.

בשבוע שעבר עצרה המשטרה שני תושבי תאן־יונס וצעירה חיפנית, לאחר שבחיפוש שנערך בדירתם ברחוב שע־רי־תשובה בת"א, נמצאו 6.2 גרם חשיש, ו־7 גרם הרואין.

לטענת המשטרה הודה אחד החשו־דים, כי הסם שייך לו. השניים האחרים טענו, כי היו אורחים בדירתו.

במהלך החקירה גילו החוקרים לפ־תע, כי ההרואין שהיה על השולחן בעת החקירה, נעלם. שקיות הסם, מרוקנות מתוכן, נמצאו אחר־כך בחוץ. הן הושלכו ככל הנראה בעד החלון.

כעבור מספר שעות הגיעה עדות של עד־ראיה, הקושרת את אחד החשודים להעלמות הסם.

שלשום הובאו השלושה לבימ"ש השלום בת"א להארכת מעצרם. הסנגור אהרון שלגר, אמר, "מצאו סם בדירה. אנו לא יודעים מה הדבר הנוסף שמצ־או. למרשי אין עבר פלילי. הוא עובד קבוע במוסך"

אלא שביהמ"ש ציווה על הארכת מעצר הגברים החשודים ב־7 ימים ושיחרר בערבות את האשה: "המשט־רה שקלה שיחרור החשודים, משום שסברה כי בהעדר הסמים תתקשה להוכיח את העבירה. אלא שיש בידיה ראיה קבילה, שחשודים מספר 1 ו־2 קשורים בהעלמת החומר שהיה על השולחן. מדובר בהודאה של עד־ראיה".

רועה בן 15 נהרג בהתפוצצות במטע ליד מושב אביעזר

נראה ששיחק בחפץ חשוד שהושאר במקום

רועה בן 15 מכפר יאטה נהרג שלשום בהתפוצצות שאירעה במטע ליד מושב אביעזר בעמק האלה, באזור הקו הירוק.

שלשום, סמוך לשעה 7, נשמע פיצוץ מכיוון מטעי האבוקדו של המושב. חקל־אים שחשו למקום גילו את הנער פצוע אנוש. למקום הגיעו שוטרי משטרת בית שמש. צוות מד"א לא הצליח להחיותו.

חבלני משטרת ירושלים בדקו במשך מספר שעות את שרידי הפיצוץ, אך לא הצליחו לקבוע מה גרם למותו של הרועה. החוקרים סבורים, כי הנער שיחק בחפץ חשוד שהושאר בשטח.

שרידים שנותרו במקום ההתפוצצות יי־בדקו במעבדות המטה הארצי, כדי לקבוע בודאות מה גרם לפיצוץ.

נעצרו שני חשודים ברצח בנימין לוגסי ליד עיריית בת־ים

מאת איתן לוין

שני חשודים ברצח בנימין לוגסי, תושב בת־ים בן 28, שנרצח ביום ה' בערב, בעת שרכב על אופניו ברחבת עיריית בת־ים, הובאו אמש בפני שופטת תורנית בתחנות משטרת פ"ת.

שני החשודים המוכרים למשטרה, נעצ־רו זמן קצר לאחר הרצח, ואתמול מקץ 48 שעות למעצרם, הובאו בפני שופט לשם הארכת מעצרם.

שמעון עמר, בן 28, חשוד ברצח בכוונה תחילה. לטענת נציג המשטרה, פקד אבי ורצברג, מצוי בידי החוקרים חומר מודיעי־ני, הקושר את שני העצורים לעבירה. פקד ורצברג הציג בפני השופטת, נגה אוהד, מסמכים ועדויות.

פרקליטו של החשוד, עו"ד אהרון שלנ־גר, הדגיש כי החשוד הוא נקומן לשעבר הנמצא בטיפול גמילה. הוא ביקש מהשופ־טת להתחשב במרשו, בעת שתחליט על מספר ימי־המעצר. השופטת אוהד האריכה את מעצר החשוד בחמישה ימים.

החשוד השני הוא יוסי בן־שמעון, בן 18. פקד ורצברג ציין כי מבדיקה עולה, כי הרכב שממנו נורו היריות, רשום על שם משפחת בן־שמעון. בן־שמעון המיוצג בידי עו"ד דרור מקרין, הוא בעל עבר פלילי. מעצרו הוארך בהסכמה, ב־5 ימים. נגד חשוד נוסף שטרם נעצר, הוצא צו מעצר.

נחשפה הברחת וידאו וגלאי־מכ"ם למכוניות

מאת גדעון מרון ואהוד רבינוביץ

רשת גדולה של מבריחי מכשירי־וידיאו, מוצרי־חשמל, ומכשירי מכ"ם למכוניות נחשפה באיזור השרון והמרכז. בשבוע שע־בר ערכו חוקרי־המכס פשיטות על בתי־מג־ורים במושבים בשרון. הוצא צו מעצר בביהמ"ש בנתניה נגד ראש הרשת, דני נביפנה.

מאות מכשירי וידיאו משוכללים ומכ־שירי קוברה (גלאי מכ"ם משטרתי, למכוני־ות) מוברחים, שנועדו להפצה ברחבי הא־רץ, נתפסו בפשיטה של חוקרי אגף המכס על מספר חברות סחר באיזור תל אביב והשרון.

שלשום הובא אחד החשודים, הרצל נביפנה, מתל אביב להארכת מעצרו בבי־המ"ש השלום בת"א.

החוקרים, יוסף דנינו ויחיאל לביא, ממ־חלקת חקירות תל־אביב, אמרו בביהמ"ש כי החשוד שותף בחברות די. בי. אס. סחר בע"מ, אודיו ליין סחר בע"מ. החברות עוס־קות ביבוא ומכירת רמקולים, מערכות קול וקלטות.

בהברחות מעורבות 15 משפחות של יהודים שעלו מאיראן בסוף שנות ה־60, חוקרי־המכס שפשטו על דירות רבות בש־בוע שעבר, בהן מושבים באיזור השרון מצאו את המכשירים בתוך אריזות חתו־מות, מוכנות למשלוח והפצה.

החשוד עצמו, מכחיש כל קשר למוצרי־החשמל ולמכשירי הווידיאו המוברחים שנמצאו בבתיהם של קרובי־משפחתו.

ביהמ"ש האריך את מעצרו ב־10 ימים.

ראשי ערים ומועצות למען משק חופשי

בבחירות הקרובות עומד להכרעה המשך התהליך להבראת המשק הישראלי.
בישראל – כמו ביתר ארצות המערב – משק בריא הוא תנאי לעוצמה מדינית ובטחונית ולחוסן חברתי – ובלי כלכלה חופשית אין משק בריא. בכך גם תלויים עידוד העליה ומניעת הירידה. אף דמוקרטיה אמיתית אין ללא משק חופשי.

אנו, ראשי ערים, סגני ראשי עיר, ראשי מועצות אזוריות ומקומיות, קוראים לציבור הבוחרים לאפשר הקמת ממשלה בראשות ה"ליכוד" כדי שזו תמשיך במאמצים לייצוב המשק והבראתו, למלחמה בבירוקרטיה ולהקטנת המעורבות הממשלתית המוגזמת בכלכלה, לרפורמה במסים, לשחרור שוק ההון משליטות יתר של הממשלה ולעידוד הבורסה, להגברת ניידות העובדים, להעלאת הפריון והתוצר, לעידוד היצוא, למכירת חברות ממשלתיות, ולהקטנת החוב הלאומי – הפנימי והחיצוני – פרי הבאושים של ה"שיטה" ומחדלי העבר.

עלינו לעמוד על המשמר פן ישעבד "המערך" את משאבי האומה לדורות לשם כיסוי החובות של המשק ההסתדרותי הכושל.

לעם ישראל משאבי־אנוש שמעטות הן האומות שיכולות להתהדר בשכמותם – אך רק משק חופשי יאפשר לנו למצות כישורים אלה במלואם – לטובת המשק והמדינה!

אלי אוזלאי – אלונה
יואל אלרואי – נתניה
זאב בוים – קרית־גת
עו"ד יהודה בן־זאב – בית־שמש
שלמה בן לולו – בית־שאן
יהודה ברוס – יבנה
שמואל בר־לב – קצרין
חיים ברלס – מגדל
יוסף גולדברג – מטולה
אליהו דדון – בית דגן
אפרים דרעי – כפר יונה
אביגדור ורשה – קרית־אונו
אליהו חלפון – חצור
שלום חלק – גני תקוה
עמוס טרטמן – מעלה אדומים
יגאל יוסף – ראש העין
שמואל כהן – מצפה רמון
מקסים לוי – לוד
אלי לנדאו – הרצליה
ד"ר יהודה לנקרי – שלומי
יעקב לרנר – גדרות
עזרא מועלם – יבניאל
יוסף מזרחי – יסוד המעלה
רון נחמן – אריאל
דרור פוגל – רמות ישי
עורן פרוספר – קרית שמונה
זאב פרל – צפת
מרדכי פרץ – ירוחם
משה פרץ – רמלה
ח"כ עובדיה עלי – עפולה
שאול עמור – מגדל העמק
גבי קדיש – אילת
שלמה קסן – אלפי מנשה
מרדכי קירמאייר – בנימינה
יצחק קעטבי – קרית עקרון
אלי רייך – כוכב יאיר
צבי רסקין – ראש פינה
ח"כ בני שליטא – מנחמיה

משק חופשי = כלכלה בריאה = מדינה חזקה

לום. אמת*
בעה שלך.
ורים בחיוג ישיר:
03-911653 ,91
03-359082
051-888525
טל: 723609, 723509, 03-723300
052-540455
053-6239
ת הפועלים, מרכז מסחרי
057-952266 ,957185
03-53
03-707219
08-437
04-9875
08-252
08-221
08-404662
06-59008
06-377540
06-930286 ,9313
052-915910 ,91
בעה,
08.
אמת המעדן
נו ברצון.
לפן.
באמת. גם לה.

מכוזונעזיא

א'

בבית הדין האזורי לעבודה בתל אביב דיון מ"ס/12־4

"דלק" חברת הדלק הישראלית בע"מ

נגד, ההסתדרות הכללית ואחרים

החלטה — צו מניעה זמני

בנסיבות העניין, ניתן בזה צו מניעה זמני האוסר על כל 235 העובדים המסווגים של חברת הדלק, מלנקוט אמצעים ארגוניים כלשהם נגד מהלך העבודה התקין והרגיל, ועליהם לחזור לעבודה מלאה ורגילה, בהתאם לסידורי העבודה הרגילים ולהימנע מכל שביתה מלאה או חלקית.

צו זה בתוקפו עד למתן החלטה סופית, בתיק העיקרי מ"ס/12־4.

כתב תשובה ימצאו ע"י המשיבים תוך 10 ימים מיום קבלתו.

המשיבים יוכלו לפנות ולבקש דיון מחודש, בצו שהוצא היום, וזאת לאחר שיסבירו את אי הופעתם הבוקר.

עותק צו זה יובא מיידית לידיעת המשיב 2 והמשיב 3, ועליהם לדאוג לכך שיובא לידיעת כלל ציבור העובדים הנוגע בדבר, כדי שישובו לעבודה סדירה ותקינה, החל מיום א' 30.10.88 בבוקר השכם, לפי סידור העבודה הקבוע והרגיל, המופיע בהסכם הקיבוצי.

במקביל, תדאג המבקשת, בכל האמצעים הנראים לה מתאימים, לרבות פרסום בכלי התקשורת ולהביא את תוכן הצו לידיעת העובדים הנוגעים בדבר. זאת ועוד, הודעה טלפונית של בא כח ההנהלה או מטעמה לכל אחד מהעובדים על תוכן של הצו, תיראה כמסירה לכל דבר.

מובהר בזאת, שבית הדין רואה את המשיב 3 אחראי ראשון להבאת תוכנו של הצו לידיעת כל ציבור העובדים הנוגעים בדבר, ועליו לפעול מיידית כדי לעשות כן, כדי למנוע הכשלתם בהפעלת הצו.

הצו ניתן בשעה 11.05 ועל בא כח המבקשת לדווח על כך מיד טלפונית ליו"ר הוועד ולהמציא לו מיד עותק ממנו.

יעודד יו"ר הוועד מביתו, יימסר תוכן הצו לאחד מחברי הוועד האחרים.

מרדכי כהן נציג העובדים — **דוד אציל** נציג העובדים — **מ. נחתומי** שופט

בית המשפט המחוזי בירושלים

הזמנות בדבר קיום צוואה/ירושות ומינוי מנהלי עזבון

להוי ידוע כי הוגשו לבית המשפט בקשות ליתן צווים לקיום צוואה וירושה או למינוי מנהל עזבון או לשלושתם כמפורט להלן. כל המתנגד לבקשות יגיש תוך ארבעה עשר יום מפרסום הזמנה זו, את טעמי התנגדותו שאם לא כן יתן בית המשפט צו כטוב בעיניו.

ירושות

מס' התיק	שם המנוח	תאריך הפטירה	שם המבקש
1524/88	פסנת כהן	16.5.86	כהן מיכאל
1527/88	אליה קנבסקי	26.8.88	אנה קנבסקי
1528/88	סוניה גולדמן	15.3.86	זיאמה גולדמן
1529/88	ישראל גולדמן	18.8.84	זיאמה גולדמן
1530/88	חנה אברמוב	30.6.88	לאה שמגר
1532/88	ניקמה איברהים	29.12.75	איברהים יוסף מוסטפא
1535/88	צבי רינגמורה	12.4.80	שרה רינגמורה
1536/88	מרגוס גרדון	12.8.88	מיכאל גרדון
1538/88	אסתר חדד	16.1.86	שמואל חדד
1541/88	אילנה להב	31.7.88	להב מאיר
1540/88	מאיר סרי	29.7.88	ברכה קלר
1543/88	דוד כהן	27.6.88	יוסף כהן
1544/88	מרדכי בישון	7.8.88	מרים בישון
1545/88	שי אברהם	10.9.88	רן שרון
1548/88	שמעון פרידברג	23.12.82	מלכה עמיה
1551/88	שמחה כהן	23.12.87	ד"ר מרים גבאי
1556/88	לאון גורנשטיין	14.6.71	גלינה גורנשטיין
1558/88	משה נתנאל ברציק	26.8.83	דאוק מרדכי ברציק
1560/88	שלום מאיר עשור	18.9.88	מאיר מאור
1562/88	חיים שמואל רוזנטל	21.7.72	זהבה ורשביאק
1563/88	רוזנטל פייגא	17.11.87	זהבה ורשביאק
1564/88	שמואל מאוסינג	26.8.87	סימה מאוסינג
1567/88	יוסף בלאו	22.1.87	לייבל מיכאל
1568/88	צפורה בלאו	11.8.88	לייבל מיכאל
1573/88	אסתר מלכה ספרא	אוקטובר 75	שרה ולב'ג
1575/88	גבריאל מזרחי	18.9.88	נחום מזרחי
1578/88	נסים פינטו	13.5.88	מלכה פינטו
1580/88	צבי מרקוס	30.11.86	רחל לישר
1583/88	שלמה אברמזון	3.10.70	ברוך אברמזון
1584/88	מבינה אברמזון	5.8.88	ברוך אברמזון

צוואות

מס' התיק	שם המנוח	תאריך הפטירה	שם המבקש
1525/88	שמואל קמר לוי	1.11.84	חיים קמר
1534/88	דוד שסרית	10.9.88	רחל שסרית
1537/88	מזל ישר	13.7.88	יצחק ישר
1539/88	ברוך ברוכי	30.8.88	עליה ברוכי
1542/88	ליפקא מאזל	28.5.85	משה ליפקה
1546/88	יצחק צבי הירש	12.8.88	מלכה יחזקאל
1549/88	יצחק גולדשטיין	20.8.88	שלומית גולדשטיין
1550/88	ד"ר מיכאל זיו	24.8.88	זאב זיו
1552/88	אהרן כהן	6.3.84	ד"ר מרים גבאי
1555/88	יעקב הראתי	6.2.88	ציון הראתי
1557/88	חנה גבר	11.5.88	גבר זאב
1565/88	אנה שטיינברג	3.8.88	ויויאן יוסף שטיינברג
1569/88	ישראל מאוטנר	12.7.88	עו"ד משה מאוטנר
1574/88	אדווינג ברג	1.6.87	גרטרוד ברג
1570/88	יחזקאל איזידור רייך	7.7.88	רות רייך

מלון הילטון ת"א בע"מ
טל' 03־640275

מכרז 5/88

הרינו להציע בזה למכירה פריטי הציוד שיצאו משימוש במלוננו: **שטיחים, רהיטים ממסעדות, מיטות ומזרונים, ציוד טכני ושואבי אבק.**

את הציוד ניתן לראות בימים א'-ה', בתיאום עם מר אורי ירון. העודף הצעה כוללת. אין המלון מתחייב לקבל את ההצעה הגבוהה ביותר או כל הצעה שהיא. המכרז ייסגר ללא כל הודעה מראש.

כתיבה במכונה
בשיטה עיוורת
תלמוד ב־12 שעות
בבי"ס למסחר רימון
תל־אביב, רח' דיזנגוף 85, טל' 281965

מדינת ישראל

ועדת הבחירות המרכזית לכנסת השתים־עשרה

משכן הכנסת, ירושלים

הודעה בדבר שבתון ביום הבחירות לכנסת השתים־עשרה

בהתאם לסעיף 10 לחוק יסוד הכנסת וסעיף 71 א לחוק הבחירות לכנסת (נוסח משולב) תשכ"ט—1969, וועדת הבחירות המרכזית קובעת בזה את סוגי השירותים הציבוריים אשר יפעלו כסדרם ביום הבחירות:

1. שירותי תחבורה.
2. בתי אוכל, מסעדות, בתי קפה, בתי מלון, פנסיונים וקיוסקים. תחנות דלק ומפעלי חרושת וחקלאות שתהליכי הייצור שבהם מתנהלים ברציפות.
3. שירותי התקשורת.
4. מפעלי מים וחשמל.
5. אספקת דלק והעברתו.
6. תיאטרונים, בתי קולנוע ובתי שעשועים אחרים.
7. עתונות, רדיו וטלוויזיה.
8. הובלת פירות, ירקות ותוצרת חלב משעה 17.00 ביום הבחירות.
9. אפיית לחם והובלתו.
10. שירותי הצלה למיניהם.
11. שירותים הפועלים בימי שבת וחג במתכונת מיוחדת, יפעלו באותה מתכונת ביום הבחירות.
12. בכל השירותים שפורטו לעיל תינתן לעובדים אפשרות להצביע.

השופט אליעזר גולדברג
שופט בית המשפט העליון
יושב ראש וועדת הבחירות

חוק התכנון והבניה — תשכ"ה־1965 מרחב תכנון מקומי פ"ת

הודעה בדבר אישור שינוי תכנית מתאר מקומית

נמסרת בזה הודעה, בהתאם לסעיף 117 לחוק התכנון והבניה, תשכ"ה — 1965, כי הועדה המחוזית לתכנון ולבניה, מחוז המרכז, אישרה, באישור שר הפנים, שינוי תכנית מתאר מקומית הנקרא: "שינוי תכנית מתאר מקומית מס' פת/12/1232". אלה הם השטחים הכלולים בשינוי התכנית: 6352 חלקה 46 גוש 6353 חלקות 2, 3, 5, 7, 9—19, 22—28, 30, גוש 6354 חלקות 34, 40 132—147 אזור המשמרה שמלה, רח' הרצבה, רח' החרושת. עיקרי הוראות שינוי התכנית: שינוי יעוד קרקע חקלאית לדרכים לשטח ציבורי פתוח ולתעשיה. התויה והרחבת דרכים. שינוי יעוד אזור תעשיה מדבקה לאזור תעשיה. קביעת הוראות בינוי ואחוזי תחוקה. קביעת מעבר רכבת. קביעת הוראות מיוחדות לאזור תעשיה. הודעה על הפקדת שינוי התכנית יחד עם התשריט המצורף אליו, פורסמה בילקוט הפרסומים מס' 2953 תשמ"ג, עמ' 2758 ובעתון בוקר הצפה מתאריך 15.8.87 ובעתון ערב חדשות מתאריך 15.8.87 בשפה העברית ובעתון בוקר נוסף על המאמר מתאריך 15.8.87. שינוי התכנית האמור בצורה שבו אישורה הועדה המחוזית, ביחד עם התשריט המצורף אליו, הפקיד במשרדי הועדה המחוזית האמורה וכן במשרדי הועדה המקומית לתכנון ולבניה וכל המעוניין רשאי לעיין בו ללא תשלום בימים ובשעות שהמשרדים האמורים פתוחים לקהל.

ד. שיש
יו"ר הועדה המחוזית לתכנון ולבניה, מחוז המרכז

חוק התכנון והבניה תשכ"ה — 1965
מרחב תכנון מקומי פתח־תקוה

הודעה בדבר אישור שינוי תכנית מתאר מקומית

נמסרת בזה הודעה, בהתאם לסעיף 117 לחוק התכנון והבניה, תשכ"ה — 1965, כי הועדה המחוזית לתכנון ולבניה, מחוז המרכז, אישרה, באי' שור שר הפנים, שינוי תכנית מתאר מקומית הנקרא: "שינוי תכנית מתאר מקומית מס' פת/1251".
אלה הם השטחים הכלולים בשינוי התכנית: גוש 6379 חלקות 185, 184, 121, 119, 117, 116, 229, 187, 186. רחובות חיים עוזר. שפיגל, משה הס, המגיה השניה.
עיקרי הוראות שינוי התכנית: שינוי יעוד מאזור מגורים לאזור מגורים מיוחד. קביעת הוראות בינוי מיוחדות, קביעת שלבי ביצוע והוראות בנושאי חניה, רשום, איחוד וחלוקה בהסכמת בעלים.
ההודעה על הפקדת שינוי התכנית יחד עם התשריט המצורף אליו, פורסמה בילקוט הפרסומים מס' 3259 תשמ"ה, עמ' 439 ובעתון בוקר על המשמר מתאריך 19.9.85 ובעיתון ערב חדשות מתאריך 19.9.85 בשפה העברית ובעתון בוקר נוסף הצפה מתאריך 19.9.85.
שינוי התכנית האמור בצורה שבו אישורה הועדה המחוזית, ביחד עם התשריט המצורף אליו, הפקד במשרדי הועדה המחוזית האמורה וכן במשרדי הועדה המקומית לתכנון ולבניה וכל המעונין רשאי לעיין בו ללא תשלום בימים ובשעות שהמשרדים האמורים פתוחים לקהל.

(התמום) ד. שיש
יו"ר הועדה המחוזית לתכנון ולבניה, מחוז המרכז

16 ספטמבר 1988

בצער ובכאב רב אנו מודיעים על פטירתה של אמי וסבתנו היקרה

זהבה (זלוטה) קורמן

בת ר' אליעזר וויינשטוק ז"ל

מטרנוב - ברלין

הלוויה תתקיים היום, יום ראשון, י"ט בחשון תשמ"ט, 30.10.88, בשעה 2.30 אחה"צ בבית העלמין בקרית שאול.

תחבורה תצא בשעה 1.00 בצהריים מבית המנוחה, רח' הצפירה 9, ירושלים.

השבעה בבית משפחת קורמן, רח' הארז 13, חולון.

אבלים:
בנה וכלתה: חיים וראויה קורמן־שירן
נכדיה: נעמי ואפריים וייל
מיכה וציפי קורמן
יואב שטראוס
ניניה: אסף, אביה, מילכה, חן, חגי ועמר
משפחות: רוזנבאום ולוסטיג

היקר לנו מכל

יעקב (יניה) עוז

איננו

הלוויה תתקיים היום, יום ראשון, י"ט בחשון תשמ"ט, 30.10.88, בשעה 2.00 אחה"צ, בבית העלמין בקרית שאול.

אוטובוס ייצא בשעה 1.15 אחה"צ מבית המנוח, רח' רופין 13, תל־אביב.

האבלים:
אשתו: מרים
בניו וכלותיו: אהוד וחנה
צופר וליבי
ירדן וטלי
אחיו: יצחק
נכדיו מיכל, אלון, רן, אביב, ניר, נטע, רונה

בצער רב אנו מודיעים על פטירתה של אמנו, סבתנו היקרה

פרל (ליצ'ה) פרידמן

מישקולין - נהריה

ההלוויה תתקיים היום, יום ראשון, י"ט בחשון תשמ"ט, 30.10.88, בשעה 14.00 בבית העלמין נהריה.
נפגשים בכניסה ליד בוק.

המתאבלים:
בתה ובעלה: אסתר ונפתלי שטיינר – כרמיאל
משפ' הנכדות: לאה ומשה אנגלנדר
ענת ויצחק מושקוביץ
הניניםּ: איתי, ענבר, סיון ושירה

בצער רב ובכאב אנו מודיעים על פטירתו של בעלי, אבינו, גיסי וסבנו היקר

מאיר בן גודל שועלי

ההלוויה תתקיים היום, יום ראשון, י"ט בחשון תשמ"ט, 30.10.88, בשעה 15.00 ותצא מבית הכנסת "תפארת מנחם" מול עירית רמלה לבית העלמין ברמלה.

אשתו: רחל
בנו וכלתו: אפרים וציפי שועלי וב"ב
בתו וחתנו: חנה ומייקל טרוס וב"ב
גיסתו: יוכבד הוטנר

לדליה ואלי מנג'יד

אבלים וכואבים אתכם את מות

יקיר

מי יתן ולא תדעו דאבה עוד לעולם

אסתי וחיליק מגנוס
דקל

בצער רב וביגון אנו מודיעים על פטירת אשתי

חנה דודי

הלוויה תתקיים היום, יום ראשון, י"ט בחשון תשמ"ט (30.10.88) בשעה 14.00 בבית העלמין בכפר סמיר, ליד השער הראשי.

המתאבלים: בעלה: נחום דודי
בנה: עזרא דודי וכלתה
בתה: רינה חן וחתנה
נכדיה ונכדותיה

אוטובוס ייצא בשעה 1.15 מרח' ליאון בלום 6, חיפה.

יקירתנו

חנה כהנא ז"ל

נפטרה בשיבה טובה

הלוויה תצא מבית המנוחה, רח' הנשיא 15, חדרה, היום, יום ראשון, י"ט בחשון תשמ"ט, 30.10.88, לבית העלמין הישן בחדרה בשעה 15.00.

האבלים
בנה וכלתה: יחיאל ואילנה כהנא
בתה וחתנה: אהובה ואריה דרימר
אחיה: בנימין ונתן ויסברגר
ניניה, נכדיה וכל בני המשפחה

חדרה, 30.10.88

לפרופסור פרנס רימונד ובני משפחתו

משתתפים באבלכם הכבד במות

האם ז"ל

אוניברסיטת תל־אביב
הפאקולטה להנדסה
המחלקה למכניקה
המורים והמבנים

בצער רב ובכאב אנו מודיעים על פטירתה של אמנו וסבתנו היקרה

חנה אספיס

ההלוויה תתקיים היום, יום ראשון, י"ט בחשון תשמ"ט, 30.10.88, בשעה 2.30 אחה"צ בבית העלמין בהרצליה (רח' פינסקר).

נפגשים ליד השער.

המשפחה המתאבלת

יקירנו

גרשון כהן

איננו

פרטים על מועד הלוויה בטלפונים
03־344060
03־499912
052־450433

המשפחה המתאבלת

במלאת שלושים לפטירת יקירנו

מנחם כרמון

(פסטרנק)

תתקיים אזכרה וגילוי מצבה ביום שני, כ' בחשון תשמ"ט, 31.10.88, בשעה 15.30 אחה"צ.

נפגשים בשער בית העלמין החדש ברעננה "כפר נחמן".

המשפחה

על פטירתה של

בלה פלד ז"ל

אבלים ומשתתפים בצער המשפחה

חבריה בעבודה

לעזר מעשה נסים

איתך בצער ובאבל במות

אמך ז"ל

חברי הדירקטוריון והעובדים
החברה לפיתוח חוף אילת
יצחק רגר — יו"ד

במלאת שלושים לפטירתו של חברנו

יוסף סלומון ז"ל

נעלה לקברו להתייחד עם זכרו ולגילוי המצבה ביום שני, כ' בחשון תשמ"ט, 31.10.88, בשעה 3.30 אחה"צ, בבית העלמין בקרית ענבים.

המשפחה
ובית קרית ענבים

בצער רב הננו מודיעים על פטירת חברתנו

שושנה גל

הלוויה תתקיים היום, יום ראשון, י"ט בחשון תשמ"ט, 30.10.88, בשעה 3.00 אחה"צ בבית העלמין ביגור.

המשפחה
ובית יגור

לחברתנו רחל הלוי

תנחומים על מות אביך

גרשון כהן ז"ל

חבריך ב"ספרית מעריב"

למשפחת אלפרוביץ

אנו משתתפים באבלכם על מות ראש המשפחה

ברוך

רסקו — חברה להתיישבות חקלאית ועירונית בע"מ
ההנהלה והעובדים

"צוות"
אגודת גימלאי שרות הקבע בצה"ל

אבלים על מותו של
רס"ן (מיל.)

ברוך אלפרוביץ ז"ל

תל־אביב

ומשתתפים בצער המשפחה

"צוות"
אגודת גימלאי שרות הקבע בצה"ל

אבלים על מותו של
רס"ן (מיל.)

צבי ברסט ז"ל

רמת השרון

ומשתתפים בצער המשפחה

אנו משתתפים בצערם של חברינו

יהודה, יעקב, עזרא, יצחק ואהרון דיין
מחיפה

במות עליהם **האם** ז"ל

אגד
ההנהלה, החברים והשכירים

לעודי כהן והמשפחה

אתכם באבלכם
במות

האם ז"ל

בית נחל עוז

ליעקב כהן

משתתפים באבלך על מות

אמך

מהחברים לעבודה

לארנון יצקר ומשפחתו

אתך בצערך במות אביך

יעקב יצקר

כל חבריך במושב יעד

במלאת ארבע שנים לפטירתו של יקירנו

מאיר האוס ז"ל

נעלה לקברו להתייחד עם זכרו מחר, יום שני, כ' בחשון תשמ"ט, 31.10.88, בשעה 3.00 אחה"צ, בבית העלמין הישן בשכונת בן ציון בנתניה.
נפגשים ליד שער בית העלמין.

המשפחה

המומים וכואבים על מותו הטראגי
בטרם עת של חברנו היקר

ח"כ
מיכה רייסר
ז"ל

ומביעים תנחומינו למשפחה האבלה

**סיעת תכלת-לבן
בהסתדרות**

היקר לנו מכל

יעקב (יניה) עוז
איננו

הלוויה תתקיים היום, יום ראשון, י"ט בחשון תשמ"ט, 30.10.88, בשעה 2.00 אחה"צ, בבית העלמין בקרית שאול.
אוטובוס ייצא בשעה 1.15 אחה"צ מבית המנוח, רח' רופין 13, תל-אביב.

האבלים:
אשתו: מרים
בניו וכלותיו: אהוד וחנה
צופר וליבי
ירון וטלי
אחיו: יצחק
נכדיו: מיכל, אלון, רן, אביב, ניר, נטע, רונה

דני שלנו
נגאלה מיסוריה

מתאבלים עליה מרה:
אמה: גליה כהן ארקין
אחיה: סמי כהן
סבתא: מרגלית ארקין
הדודים: כרמלה, דרורה ויעקב
ומשפחותיהם: ארקין, זבין, אלמוג ומיאל

הלוויה בבית העלמין בהרצליה, ביום שני, כ' בחשון תשמ"ט, 31.10.88, בשעה 11.00.

בצער רב וביגון קודר אנו מודיעים על פטירתו של אהובנו היקר

יוסף לבקוביץ

הלוויה תתקיים היום, יום ראשון, י"ט בחשון תשמ"ט, 30.10.88, בשעה 11.45, בבית העלמין בכפר סמיר, חוף הכרמל.
נפגשים ליד השער הראשי.

המשפחה המתאבלת

לעזרה זהר ולמשפחה

אתכם באבלכם הכבד במות

ללה זהר ז"ל

חברי תנועת "עצמאות"

למשפחת לופט היקרה

משתתפים באבלכם שהוא גם אבלנו על מותו של חברנו היקר

יואכים לופט ז"ל

מכל אלה שהוא כה אהב
קבוצת מחלקת הנוער
הבוגרים, המאמנים וההנהלה
מועדון כדורגל מכבי חיפה

הכנסת

יושב ראש הכנסת
חברי הכנסת ועובדי הכנסת

אבלים מרה על מותו של

מיכה רייסר

ושולחים תנחומים למשפחה

המומים מהאסון הטראגי
ומשתתפים בצער המשפחה והחברים
על מותו בטרם עת של ידיד ורע

ח"כ
מיכה רייסר

פאולין ודני שביט
סידני, אוסטרליה

על
מיכה רייסר
איש חכם, אדם יקר
וידיד אמת בעת צרה
אני אבל

רן כנר

מודיעים בצער על פטירתו של

ליאון מצא

הלוויה מהשער החדש בחולון, היום, בשעה 13.00 אחה"צ.

בתו וחתנו:
חוה ואלכס הלב"ץ וב"ב

בצער רב או מודיעים על פטירתו של
אבינו, סבנו ודודנו היקר

נחום (פייר) ויסהויט
ברלין

ההלוויה תתקיים ביום שני, כ' בחשון תשמ"ט, 31.10.88, בשעה 11.00 בבית הקברות חוף הכרמל (הישן) חיפה.

בנו: דני ויסהויט ומשפחתו
בנו: הרי ויסהויט
בתו וחתנה: יעל ויצחק יריב
נכדיו ואחייניו

זוניה (ישראל) פרסיץ
איננו

הלוויה תצא היום, יום ראשון, י"ט בחשון תשמ"ט, 30.10.88, בשעה 12.30 מבית הלוויות בסנהדריה ירושלים לבית העלמין "הדרום" (בגבול חולון – בת-ים).
נפגשים ליד השער החדש בשעה 14.00.
יושבים שבעה בבית המנוח, רח' גלבר 14, רמת דניה, ירושלים.

רחל, סמי, נורית והנכדים

במלאת שמונה שנים לפטירתה
של יקירתנו

פליציה פלר
ז"ל

נעלה לקברה, להתייחד עם זכרה, ביום שני, כ' בחשון תשמ"ט (31.10.88), בשעה 3.30 אחר-הצהריים, בבית העלמין כפר סמיר, חיפה.
נפגשים ע"י השער הראשי.

המשפחה

לאריק, אלון, איילת ושרון

אתכם באבלכם הכבד על מותו הטראגי של יקירכם-יקירנו

מיכה ז"ל

מהחברים: מירי והנרי קרבס
יהודית ושמעון זינגר
אתי ויעקב קופרברג
ורד ומשה וינשטיין
שושנה וישראל פיני

אבלים על מותו של

ח"כ
מיכה רייסר

לשעבר מנכ"ל מרכז הבניה הישראלי

ומשתתפים בצער המשפחה

דירקטוריון מרכז הבניה הישראלי
ההנהלה וצוות העובדים

המומים, מזועזעים וכואבים על מות
חברנו הקרוב מכל

מיכה

רוזנה אשר
והילדים

בצער רב וביגון קודר
אנו מודיעים על פטירתו
של יקירנו

עדני אבינעם

ההלוויה תתקיים היום, יום ראשון, י"ט בחשון תשמ"ט, 30.10.88, בשעה 15.30 בבית העלמין בעומר.

נפגשים ליד שער בית העלמין.

המשפחה המתאבלת

לאילנה והילדים

כואבים אתכם
את אובדן ידידנו

עדני אבינעם

משפחות: אייל
סוד-מוריה
פרייס
צימל-כמן
שוהם
שושני

קבלת מודעות אבל
03-735588/9
גם במוצאי-שבת עד חצות

עירית ראשל"צ

כואבת את מותו הטראגי של

ח"כ
מיכה רייסר

ומשתתפת בצער המשפחה

**מאיר ניצן
ראש העיריה
וחברי המועצה**

העיר תל-אביב-יפו

אבלה על מותו ללא עת של

ח"כ
מיכה רייסר ז"ל

שפעל במרץ רב, בכנסת ומחוצה לה, למען קידומה ופיתוחה של תל-אביב-יפו. היה בן העיר, וידיד העיר.

שלמה להט
ראש עירית תל-אביב-יפו

יקירנו

עו"ד
ברוך שקד (מאנדל)
הלך לעולמו

הלוויה תצא היום, יום ראשון, י"ט בחשון תשמ"ט, 30.10.88, בשעה 2.30 אחה"צ מבית הלוויות העירוני, רח' דפנה 5, ת"א, אל בית העלמין "הדרום" (בגבול חולון – בת-ים) (השער החדש).

המתאבלים:
אחותו: שרה ליבנה
אחיו: יוסף ושרה שקד
אחותו: חנה ומשה לוין
ובניהם ונכדיהם שהיה להם כאב וכסב

יושבים שבעה בבית ליבנה, רחוב דפנה 24, תל-אביב.

בצער רב אנו מודיעים על פטירתו של אבינו וסבנו האהוב

אפרים (פישל) לנצ'נר

הלוויה תתקיים היום, יום ראשון, י"ט בחשון תשמ"ט, 30.10.88, בשעה 14.00 בבית העלמין בקרית-שאול.

המתאבלים:
בנו וכלתו: יוסף ומרים לינור
בתו וחתנו: שרה ושמעון קמין
בתו וחתנו: דינה ויצחק כץ
הנכדים: עירית, איל, שרון, שי, רמי ורונית

יושבים שבעה בבית המנוח.

בצער רב וביגון קודר אנו מודיעים על פטירתה של יקירתנו

סופיה ויסברג

הלוויה תתקיים היום, יום ראשון, י"ט בחשון תשמ"ט, 30.10.88, בשעה 3.00 אחה"צ בבית העלמין "הדרום" (בגבול חולון – בת-ים).

נפגשים ליד השער הראשי.

המשפחה המתאבלת

הנהג, עשה לך מנהג קבוע –
קח עמך חייל לדרך

יומן מעריב

צה"ל לא מוותר

במקביל לאינתיפאדה מתנהלת סטאטיסטיקה מאקאבּרית: מספר ההרוגים שיש לחשבי השטחים כתוצאה ההתנגשות עם כוחות הבטחון. *ישנם שני מספרים – המספר של צה"ל המספר של דוברים פלשתינים שהוא גדול מהראשון.*

דוברים פלשתינים מייחסים לכוחות הבטחון הרג של אנשים שמתו בזמן האינתיפאדה לאו דווקא בתוצאה מפעולות כוחות הבטחון. ברוב המקרים לא ניתן לבדוק טיעונים אלה, שכן המשפחות מסלקות את הגופות ומביאות אותן במהירות לקבר. בשבוע שעבר היה מקרה כזה בו נטען שילדה *בת שלוש מתה כתוצאה משאיפת גאז, אבל בבדיקה* פאתולוגית התברר שלא כך הוא. הילדה מתה מוות טבעי כיוון שהיתה חולה מאוד.

צה"ל אינו טוען שכל שאר המיתות אינן תוצאה של האינתיפאדה, אבל אינו מונה בין ההרוגים שום קרבן שלא *הצליח לוודא את נסיבות מותו. במקרה של הילדה, יש מי שמטילים ספק באמיתות הודעת צה"ל.*

אנחנו מאמינים לצה"ל. צה"ל צריך לרווח אמת למען הציבור ואמצעי התקשורת – אבל במיוחד למען עצמו. צבא שישקר כלפי חוץ, ישקר גם לעצמו וצבא כזה – יובס.

עוד יותר יש לכבד את צה"ל על שמול אדישות גוברת של הציבור ומנהיגיו, הוא איננו מרפה מנסיונותיו לשמור את פעולות חייליו ומפקדיו במסגרת החוק. *שום טובה של* יחסי ציבור איננה נוספת לצבא שממשיך לחשוף חריגים וסאדיסטים, לשופטם ואף להודיע על כך ברבים.

הציבור אינו מעוניין, אבל צה"ל יודע שזה לא רק נכון אלא גם חשוב לו עצמו. צה"ל איננו מוותר לנוכח האדישות *הכללית, ועל כך ראוי הוא להערכה.*

בושת בל"ל

אילו היינו משוכנעים שמיד לאחר הבחירות יתבהרו כל הנושאים השנויים במחלוקת וניתן יהיה לקבל החלטות ברורות ומהירות, כי אז היינו מקבלים בהבנה את החלטת מועצת המנהלים של "אוצר התיישבות היהודים" לדחות את בחירת דירקטוריון בנק לאומי לישראל.

הדחייה גורמת אמנם לבנק נזק נוסף, שהשביתה בבנקים, שבה מהווים עובדי בל"ל גורם מתסיס, היא אחת מתוצאותיהלואי שלו. אך אפשר לטעון, כי כדאי שהנזק המיידי יגדל אם אפשר יהיה להציב בראש הבנק הגדול במדינה צוות הנהגה טוב שיבטיח הבראתו הארגונית והעסקית.

אלא שלצערנו איננו משוכנעים שהדחייה היא לטובה. ראשית, משום שלא מובטח כלל שתוצאות הבחירות יביאו להכרעה מהירה בין הכוחות הפועלים במשק כדי שאפשר יהיה לבחור דירקטוריון בשיטה נקיה מלחצים. שנית, ההרכב וועצות שנתלותה למאמץ להרכיב דירקטוריון בשבועיים האחרונים, ובעיקר עקשנותם של גורמים שונים להציב שם לא אנשי פיננסים טובים ביותר אלא נציגי אינטרסים כלכליים ופוליטיים מאנ"ש – הם אות מבשר רעות.

יש למצוא במהירות דרך אחרת למינוי דירקטוריון ומנכ"ל לבל"ל. צריך להפקיע את זכות המינוי מ"אוצר התיישבות היהודים", המורכב לפי מפתח פוליטי והמחזיק רק בחלק זעיר ממניות הבנק. דומה, כי הפתרון המהיר והפשוט היה להעביר זכות זו – באורח זמני לפחות – לידי נגיד בנק ישראל שהוא גורם ממלכתי ומקצועי ומשוחרר משיקולים המטרידים את העסקנים העוסקים היום בנושא.

ואלדהיים בדמשק

נשיא אוסטריה ד"ר קורט ואלדהיים עשה לו מנהג מאז נבחר לכהונתו: לבקר במדינות מוסלמיות. לבד מהוואתיקן ביקר בירדן, בפקיסטאן ובסעודיה ומחר הוא יוצא לסוריה ולתורכיה לאחר ביקור של ימים אחדים בסוריה. אכן, מארחיו ימשים של ממש אינם לו לביקורו והדברים ראויים להיאמר נוכח אימרתו של הנשיא אסד בקבלת הפנים לעמיתו מווינה, כי ישראל היא בבחינת "נחש ארסי שבעלי בריתה הנוצרים הביאו לבנון והוא יחסלם מבפנים".

סוריה נתנה בזמנה מקלט לאחד הפושעים הנאציים האחרים, אלואיס ברונר, מאנשי סודו ועושי דברו של אדולף אייכמן. עברו הנאצי של אותו איש לא הפריע לסורים, ואין פלא בדבר, בהתחשב בשיטות הנקוטות במדינה זו כלפי אסירים, עצירים ושבויים.

עם זאת, התבטאויותיו של ואלדהיים בדמשק התאפיינו בקריאה מתונה יחסית להסדר במזרח התיכון. דברי ואלדהיים, שגינה את האלימות ואת שפיכות הדמים בשטחים ושטען, כי רק פתרון כולל של הבעיה הפלשתינית יביא לשלום באזור, לא חרגו מן המקובל. הוא לא הצטרף לגינוייו עוז־הצבע של מארחו הנשיא אסד וגם דאגתו נוכח האירועים בלבנון לא היתה אלא אימרה חסרת משמעות.

אולם יש משקל לעובדה שהוא מלווה פמליה כבדה: סגן ראש הממשלה ושר החוץ, מומחי כלכלה ואנשי עסקים. תוצאות פוליטיות אולי לא יהיו מביקור זה, אבל לא נתפלא אם יורחבו קשרי הסחר בין אוסטריה לארצות ערב.

מעריב

עורך: עידו דיסנצ'יק
סגן עורך: יובל אליצור
סגן עורך: לוי יצחק הירושלמי

ראש מערכת החדשות: יעקב ארז
ראש מערכת המוספים: עמי דור־און

יו"ר כבוד של הדירקטוריון: עובד בן־עמי
יו"ר הדירקטוריון: שלום רוזנפלד
עורך ראשי 1974–1980

מנכ"ל: אמיר דורון
מנכ"ל: שמעון חפץ

עזריאל קרליבך
מייסד ועורך 1948–1956
אריה דיסנצ'יק
עורך ראשי 1956–1974
שמואל שניצר
עורך ראשי 1980–1985

המו"ל: הוצאת מודיעין בע"מ
בית דפוס מעריב בע"מ

תל־אביב: מערכת, הנהלה, מודעות, דפוס: בית מעריב, רח' קרליבך 2 (מיקוד 61200), ת.ד. 20010 טל' 439111. פקסימיליה: 03-5610614
ירושלים: המערכת: רח' הלל 14 (מיקוד 94581), טל' 221151.
הפצה ומודעות: רח' הלל 16, טל' 231769.
מרכז הפצה: טל' 521159.
חיפה: רח' הנביאים 29 (מיקוד 104 33), טל' 674674.
הפצה ומודעות: רח' הנביאים 32, טל' 673254.
באר־שבע: המערכת: רח' קק"ל 90, טל' 37553, 74973. מודעות ושיווק: 31772, 74850.

© כל הזכויות שמורות למעריב.

יצחק דויטש

הבנקים בצרות

שורה ארוכה ומתמשכת של ארועים פוגעים בבנקים. הם שוחקים את דימויים בארץ ובחו"ל, מאיימים על מעמדם ואף עלולים להשפיע על יציבותם לטווח ארוך. הבנקים בצרות. אך לעתים נראה, כי צמרות הבנקים ועובדיהם אינם יודעים זאת או מבקשים שלא לדעת.

במשך חודשים רבים מעודער הדירקטוריון של בל"ל, הבנק הגדול במדינה. הוא עוסק בנושאים השייכים לעבר במקום בנושאים החשובים לבנק; חבריו תוהדים אחד נגד רעהו, משמיצים, מדליפים ונזקקים למכונת אמת. באיחור רב הם תופסים, שאין מנוס מהתפטרות. אך גם בחירת דירקטוריון חדש מתמשכת. ה"פאריטי" המפלגתי משתלט גם על גוף זה. עד כה עוד לא הצליחו לבחור דירקטוריון. ואיך מסתכלים בקהילה הפיננסית הבינלאומית על הבנק הגדול במדינה, השרוי במצב כזה?

בבתי־המשפט נערכת תהלוכה של ראשי הבנקים בעבר, מימי ויסות המניות. מאשימים אותם כתוק, לוקחים מהם את הדרכונים ומשחררים אותם בערבות. יש, כמובן, הערכות שונות אם הצעד הזה דרוש או לא. בריאות למערכת ויוקרה רבה בחו"ל הוא איננו מוסיף.

•

על מערכת הבנקאות מעיקים חובות קשי־גבייה בסכומי עתק. בצד ההפרשות המוגדלות לחובות מסופקים יש חובות גדולים, שאמנם אינם אבודים וגם בעיקרם אינם מסופקים. אבל יש בעיות במימושם הקרוב. *חובות "כור" בלבד מסתכמים בכמיליארד דולר,* מזה כ־500 מיליון דולר לבנק הפועלים בלבד. חובות המיגזר החקלאי והמיגזר הקיבוצי אינם מפגרים אחרי "כור". יש גם חובות של המיגזר העסקי הפרטי; הסכומים קטנים יותר והפריסה גדולה יותר. הסך־הכל המצטבר משפיע בהכרח על מצב הבנקים. קרוב לוודאי, *שיהיה עליהם להגדיל את ההפרשות הספציפיות והגלובאליות לחובות מסופקים:* כל אלה משפיעים על מצבה האמיתי של המערכת ועוד יותר מכך על דימויה.

אין לשכוח, שכל זה מתרחש בשעה שהממשלה פודה עכשיו את המניות הבנקאיות אשר בהסדר, כיוון שהבנקים עצמם לא עמדו מאחוריהן. עד היום אין עוד החלטות לגבי עתיד השליטה במערכת הבנקאות.

כל זה איננו מונע מעובדי הבנקים לדרוש תוספת שכר עכשיו. דרישה זו אינה מתמיהה כשהיא באה על רקע מה שקיבלו "הבכירים", כאשר הכוונה היא בעיקר לבכירי בל"ל. אך האם מצדיק מצב הבנקים את תוספות הענק האלה? גם כשמתעלמים מנטל העבר, עומדת בעיית הרווחיות הקיימת והצפויה. בשנת 1987 היו, אומנם, לבנקים רווחים גדולים, אך מקורם היה בגורמים מיוחדים: המירווחים הפיננסיים הגדולים כתוצאה מהפערים בין ריבית החובה לריבית הזכות, גיאות במשק במרבית חודשי השנה ופעילות מוגברת בעקבות הפיתות. מצב זה, לכל מרכיביו, ספק אם יישנה בקרוב. כבר עכשיו ברור, כי מה שקורה עם חובות המפעלים הגדולים ישפיע על מאזני הבנקים בשנת 1988, כאשר ההפרשות לחובות מסופקים יצטרכו בהכרח לגדול. נכון, המצב איננו אחיד בכל הבנקים. יש בנק או בנקים, שחובות אלה הם בהיקף המהווה איום רציני לגביהם. אך באופן בסיסי הבעייה נוגעת במעט לכל הבנקים. לכן, אין הרמה הגבוהה של הרווחיות בשנת 1987 משקפת את הרווחיות השנה ואת זו הצפוייה בעתיד הקרוב. עלי־פי חישובי המפקח על הבנקים קיבלו עובדי הבנקים הגדולים בשנת 1987 תוספת שכר ריאלית של 17% בממוצע לעומת עליית שכר ממוצעת במשק של 8%. במחצית הראשונה של 1988 קיבלו עובדי הבנקים תוספת שכר של כ־8.5% לעומת *תוספת של 3.5% במשק.* באותו זמן כמעט ונפסק תהליך הצמצום בכוח־אדם במערכת הבנקאות. גם היקף הפעילות של הבנקים לא גדל במחצית הראשונה של השנה.

כאשר מבטיחים לעצמם הבכירים משכורות שמנות, כולל הבכירים המשמשים היום בתפקידיהם, וכלל עובדי הבנקים, אפילו הם חדלו להיות מלקקי שמנת כבעבר, שובתים על תוספות שכר. הם אינם יכולים להתעלם מכך שהבנקים עצמם בצרות. עליהם לזכור היטב את דימויים בעיני הציבור. בימים אלה פרדה הממשלה את המניות שבהסדר, כאשר מצד אחד התמורה של בעלי המניות נשחקה ומצד אחר הממשלה מוזימה את הכספים ממקורותיה. לא דרוש דמיון רב מדי כדי לשער איך הם נראים בעיני הציבור כשהם משביתים שירותים ופוגעים בלקוחות, שנכוו כוויות כה צורבות בידי אותה מערכת בנקאות. הבנקים לא הצליחו לשקם את תדמיתם ההרוסה בעקבות משבר הוויסות ומה שדרוש להם עכשיו כחזר בראש הוא שביתות והשבתות.

•

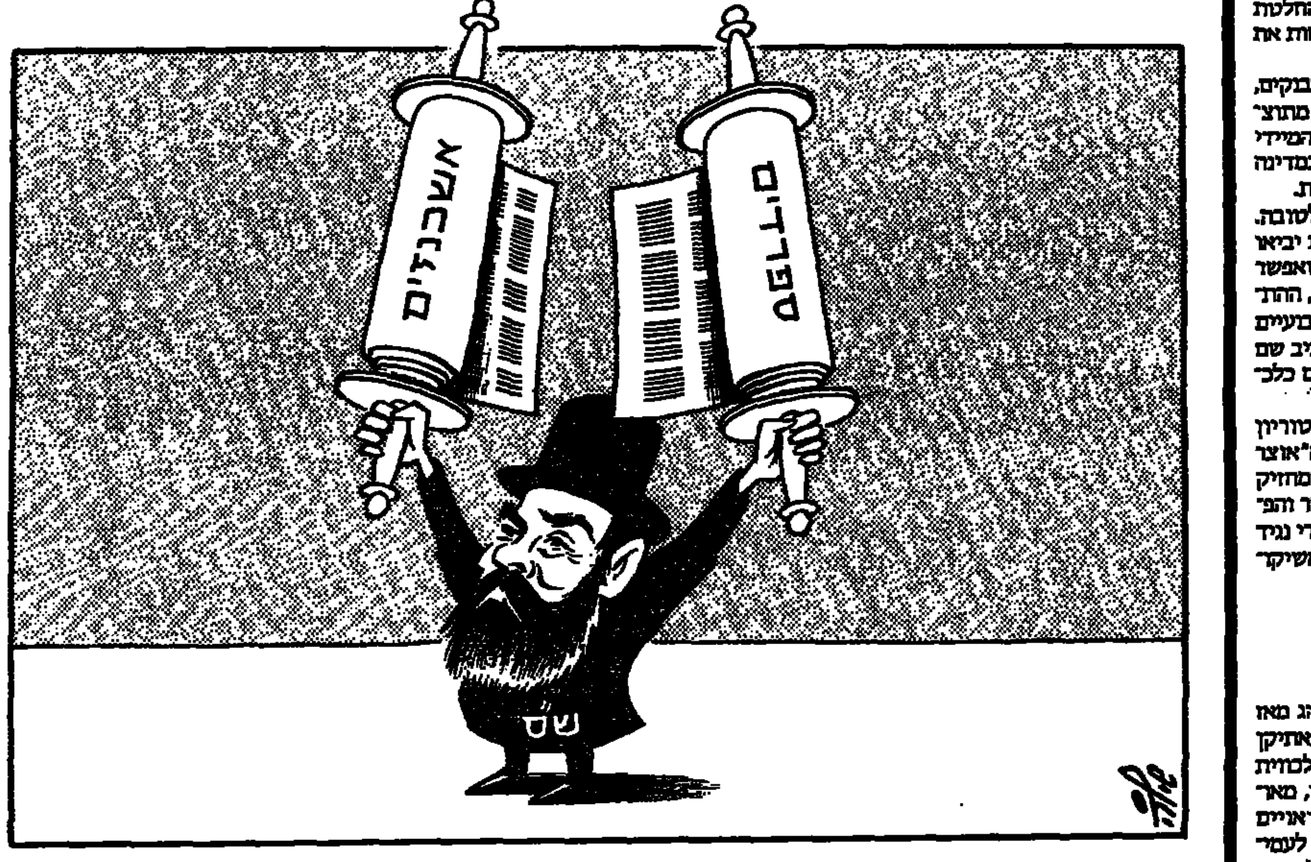

גבריאל שטרסמן / דו"ח אומבודסמן

רגישות מופרזת

הטלפון הראשון צילצל בביתי בצהרי יום ששי לפני תשעה ימים. המוחה היה חבר משכבר הימים, שהתעצל שהוא עושה זאת, אך לא יכול היה להתאפק למקרא הכותרת והכתבה בעמוד 3 של העתון.

לקחתי את העתון לידי. בראש העמוד התנוססה הכותרת "אשה לבושה שחורים הניחה זר והלכה" הכתבה עצמה, על לוויותיהם של הרוגי מכונית התופת ברצועת הבטחון, נפתחה במלים: "בסוף, אחרי כולם, ניגשה אל הקבר אשה אחת לבושה שחורים, הניחה זר, הביטה והלכה".

לא ירדתי לסוף דעתו. והוא הסביר לי, כי נוסח הכותרת ופתיחת הידיעה "הבהיר לכל, כי להרוג היתה אשה חוקית, אשה־לשעבר ופילגש..."

הודיתי, כי פרשנות זו אינה מקובלת עלי כלל וכי אני משוכנע, שהכתבה נכתבה בהגינות כפי שהכתב התרשם מן המעמד בבית הקברות וכי לא היו לאיש שום כוונות זרות לנגד עיניו בעת כתיבת הכתבה ועריכתה. אך הבטחתי לבדוק.

הטלפון השני הגיע לפנות ערב ואותו אדם חזר וטילפן בלילה. ביום ראשון שמעתי עוד קולות בעל־פה. ביום שני ושלישי החלו להגיע המכתבים.

שלמה פריגת, מבית אלעזרי, כתב לי:

"תתביישו. אני קורא 'מעריב' שנים. אולם שפל מדרגה כמו שקראתי בעתון 'מעריב' של יום ששי עמוד 3 לא קראתי הרבה זמן. אסון במדינה, חיילים נהרגים והכותרת של הכתבה המסקרת את הלוויות היא רכילות זולה ומרושעת, שבאה להציג דמיון של אנשים. קצת כבוד לאנשים, שהקריבו את חייהם. לקוראי 'מעריב' ולמערכת 'מעריב': אני ממשיך לקרוא את העתון, אבל אין ספק ששיפלות כזאת מעוררת מחשבות".

כתב עו"ד עמירם חורלף מחיפה, בין השאר:

"... נשאלת בעת השאלה הזועקת מן הכותרת: מיהי האשה האלמונית לבושת השחורים, שהניחה זר והלכה? האסוסיאציה הראשונה שעולה במוחו של כל קורא, האם זוהי המאהבת או הפילגש? חשבתי שאולי רק אני מעלה השערה זו והקראתי את הכותרת והכתוב לעשרה אנשים שונים... וכל אחד הבין בדיוק כמוני... מדוע צריך העתון לפרסם זאת?... כיצד נכשל עתון רציני כ'מעריב' בעניין זה? כיצד ניתן לתקן את המעוות?"

ובכן, חזרתי וקראתי גם אני את הכותרת ואת הכתוב בפתח הידיעה ההיא ולא הסכמתי כלל עם הקוראים שהעירו עליה. גם אני עשיתי "תרגיל" דומה של בקשת תגובה מקוראים אחרים, מיד לאחר הטלפון הראשון בעניין ביום פרסום הכתבה. אני סבור, כי כמו בכל נושא אנו מגלים בארץ רגישות מופרזת מעין כמוה ומנסים להבין בכל דבר גם מה שאין בו. שאלתי את הכתב שכתב את הכתבה שאלה בלתי־מדריכה, כשאינו יודע מה כוונתי:

"האם הכרת אישית את המנוח?"

"לא", השיב לי. ולא היה לי שום יסוד לחשוד שאינו אומר אמת.

"מי היתה האשה־לבושת־השחורים שתוארה בכתבה?" שאלתיו.

"אין לי מושג" – אמר – "תארתי מה שראיתי".

תגוּת דעתם של הקוראים שמחו, שאני מאמין בכנות הערתם ורגישותם, שלאיש לא היתה שום כוונה לפגוע במת או במשפחתו וכי לא היה דבר פסול בתאור הלוויה או בכותרת.

תצלומים ברשות הרבים

כתב לי שמעון שילה, ממשואות יצחק:

"... נפצע נהג בתאונת דרכים ונלכד בתוך מושב הנהג של מכוניתו. בעמוד הראשון של 'מעריב' ראינו, הקוראים, כיצד מנסים לחלץ אותו, פניו מעוותות מרוב כאבים והוא לבוש מדי צה"ל. מי לקח לעצמו את הזכות לצלם אותו במצב זה? האם הקרבן נתן את הסכמתו לפרסם את תמונתו בעתון? האם 'מעריב' הוא עתון סנסציה שמספק לקוראיו תמונות של סבל הזולת והרבה דם?

"... ביקרה בארץ משלחת של אנשי עסקים סיניים. מתוך סיבות שלהם הם לא רצו להצטלם. בגלל עשרות הצלמים... שחיכו להם בכניסה לבית־החולים... נמנעו הסינים מלערוך את הסיור המתוכנן. מי נתן רשות לצלמים לבוא ולצלם את האורחים שלנו נגד רצונם..."

אין לנו שום בעיה עם פרסום ארועי חדשות, גם אם "יש בהם דם". לשם כך, הקורא שילה, אין כלל צורך להיות "עתון סנסציה". אותה בוודאי רואה מדי פעם טלוויזיה. האמן לי, שזו הישראלית רחוקה מלהיות סנסאציונית ואף־על־פי־כן אתה רואה בה מדי פעם "הרבה דם", בין בקשר לפעולות מלחמה, בין בקשר לאלימות כלשהי, בארץ או בעולם. ארועים מעין אלה הם ארועי חדשות מובהקים. עתונים אינם יכולים לספק רק תצלומים של חיוכים, מלכות־יופי, בעלי־חיים נחמדים ונוף מוריק. אכן, חלק ממה שאנו מפרסמים משקף את הדברים הלא־נחמדים בחיים וזה כולל תאונות דרכים והבעות כאב.

פירסום התצלום ההוא היה כשר לחלוטין.

אפרים סידון

קשה להיות אלוהים

תקיעות שופר פתאומיות מקפיצות את אלוהים. אפילו היום, יומיים לפני הבחירות, *הוא עדיין מזנק* ממיטתו כל אימת שמגיעים קולות השברים והתרועות מן האדמה אל הרקיע. בדמיונו הוא רואה פרעות וגזרות קשות שירדו על עמו, אסונות טבע, או שאר קטסטרופות מזדמנות. ורק אחרי שהוא מדעיק את שלישיית המלאכים הבכירים מסתבר, שש"ס, או אחת מרשימות התימנים סיף סיף טף, על הגג, הן שתקעו בכל כוחן.

קשה, קשה להיות אלוהים, ששבע רשימות דתיות מתחרות על קולך ותמיכתך – ואפילו מודיעות בריש גלי, שאתה תומך אך ורק בהן. למי הוא יצביע? לאגודת ישראל עם הרבי מלובביץ והבאבא ברוך, או לש"ס עם עובדיה ופרץ? ומה עם עץ התורה? למה לו להסתבך עם הרב שך והליטאים? והמפד"ל זה כלבו אחרי הכל, צריך אמונה במדינה. למה הוא צריך ששאקי יאשים אותו, שבחירותו נבעה מסיבות עדתיות. לא שהוא משתגע מכך, שמכים יהודים חפים מפשע בתשדירי הבחירות של המפד"ל, אבל בעצם הוא כבר רגיל זה אלפי שנים שמכים יהודים. והנה "מימד". הוא אישית די מקורב לרב עמיטל, אבל איך הוא יודע אם יעבור את אחוז החסימה. מה הוא, נביא או סוקר דעת קהל? ושתי רשימות התימנים, שתיהן חביבות, שתיהן צנועות – ובשתיהן הוא לא כל כך מבין את המדובר בשל המיבטא.

הנה עוד פעם שופר. מה הם רוצים ממנו, שם למטה? שבע מפלגות מחזיקות בו כאילו היה רכושן הפרטי ומשתמשות בו ללא אישורו. מה הם חושבים הרבנים שם למטה, שלו היה רוצה בהצלחת אחת מהן – הוא לא היה מסדר את העניין בכוחות עצמו? הוא בעצמו היה גורם לנצחונן המופלא בעזרת מלאכיו ושרפיו. הוא, ולא אורי זוהר; הוא, ולא החרמות והנדרים של חב"ד. האם יקשה על מי שעשה ניסים לאבותינו, על מי שקרע את ים־סוף והוריד מן השמיים, לכוון את ידם של בני אנוש ליטול אך ורק יען, או טיפ, או מי, או מה, הוא לא כל כך בקי באותיות. או ב' או ג', או ז' - סליחה, סליחה, הכוח השקט לא הובא בחשבון, פשוט היה נדמה לו, שגם הם מחסידיו כיוון ששמו של מנהיג אנשי הזין, יעקב גרוס, מצלצל כמו איזה רב גדול.

קשה להיות אלוהים. בינתיים הוא קול צף. שט לו למעלה בין העננים ומתלבט. למלאכיו הורה שלא להשתתף בתעמולת הבחירות – אפילו על רפאל נאסר להתמך ב"צומת". עלי־פי מצב העניינים מראה, שהקב"ה ינהג כפי שנהג בבחירות הקודמות. או שלא יצביע, או פתק לבן. והוא מקווה רק, שהרשימות הדתיות שם למטה לא יחרימו אותו להבא בשל אדישותו המופגנת וה"להכעיס" שהוא עושה להן כל 4 שנים.

יזהר ארנון

מרדימים אותנו

שתי ידיעות, החשובות ביותר, אולי, השבוע נדחקו לקרן זווית בשל שפע הבשורות על השלום שמבטיחים לנו הנשיא מובארק, המלך חוסיין ואפילו היו"ר ערפאת. ידיעה אחת היא על גילויו של מנהל סוכנות הביון המרכזית של ארה"ב, ויליאם וובסטר, שלוב בונה עכשיו את "המפעל הכימי הגדול ביותר הידוע לי לצורך לְחָמָה כימית". וובסטר אמר, כי תפוצת כלי הנשק הכימיים "בקרב מדינות ערב, בעיקר בעיראק, סוריה ולוב, יכולה לשנות באורח רציני את מאזן הכוחות האזורי. להתפתחות זו יש השלכות חמורות לגבי השלום במזרח־התיכון... אנו חייבים להיות עירניים לנסיונות לחמש טילים באליסטיים בראשי חץ כימיים. כמעט כל עיר במזרח־התיכון מועדת להתקפה מעין זו, אם אכן ישולבו שני סוגי נשק אלה".

ידיעה שנייה: נשיא אוסטריה, קורט ואלדהיים, ביקר בדמשק וזכה שם לשבחים בכל פה. *מה הבטיח ואלדהיים לסורים כדי לזכות בשטיח האדום שפרשו לרגליו לא קשה לנחש.*

כמובן, אין אנו צריכים להגיב בהיסטריה על גילויו של מנהל הסי.אי.איי. מקורות בצה"ל גם מסרו, כי "ישראל עוקבת אחר כל ההתפתחויות בתחום זה באיזור". חייבים אנו במישנה־זהירות נוכח נסיונם של מנהיגים ערביים להרדים אותנו ב"מסרים של שלום", בעודם מכינים בחשאי את הנשק הנורא, שרק הפצצות הגרעיניות נוראות ממנו. *ואין לתמוה, שמובארק וחוסיין אינם מודעים למה שמתרחש בתחום הנשק הכימי בעיראק, בסוריה ובלוב.* שכן, נגד מי עתיד נשק זה להיות מכוון? הסתכלו מסביבכם: אתם רואים באיזור עוד מדינה, העלולה לשמש מטרה לנשק כימי, אותו נשק שהעיראקים "התאמנו" עליו כשהשמידו 5,000 גברים, נשים וילדים בעיירה הכורדית האלאבג'ה לפני כמה חודשים?

מובארק וחוסיין יודעים גם יודעים בשביל מי מכינים את הנשק הזה, *אבל הם מנסים להרדים את הבוחר הישראלי במתק שפתיים* על השלום הערבי־ישראלי שייכון, *אם ינצח, למשל, המערך בבחירות* ואם תכונס ועידה בינלאומית. ובברוז שהופץ בשבוע שעבר מטעם אש"ף נקראים אזרחי ישראל לתמוך בהקמת מדינה פלשתינית. הברוז גם מנסה לשכנע, כי למרות האינתיפאדה והכוונות להחריפה אחרי הבחירות, "יש עם מי לדבר בשטחים". זהו אותו אש"ף המשגר חוליות לפיגועים בצפון.

מובארק וחוסיין ודובריהם אף עשו מאמצים ליצור את הרושם כאילו פיסגת עקבה לא נתכנסה אלא לצורך מציאת פתרון לבעייה הפלשתינית והעברת מסר של שלום לאזרחי ישראל – בתנאי, כמובן, שיצביעו למפלגה הנכונה, כי אחרת יהיה במזרח־התיכון "אסון מוחלט", כאיומו של חוסיין בתוכנית "נייטליין" של טד קופל. אבל האמת היא אחרת. חוסיין אמר לעתון "אל הייאת", כי בפיסגת עקבה לא דובר כלל על כינון משלחת ירדנית־אש"פית לוועידה בינלאומית וגם לא נדון נושא כינונה של קונפדראציה ירדנית־פלשתינית. ולעתון המצרי "אחר סאעה" אמר חוסיין נחרצות: "אין אופציה ירדנית, אין אופציה פלשתינית, יש רק אופציה של הסדר כולל".

משמע, הדיבורים של שמעון פרס על חידוש האופציה הירדנית אין בהם ממש, *שהרי חוסיין לא יילך לוועידה בינלאומית בלי* אש"ף. על מה, איפוא, דובר בפיסגת עקבה? דומה, שלא הפלשתינים עומדים בראש מעייניהם של מובארק וחוסיין – הם מודאגים יותר מן המתרחש בלבנון, נושא הטורד כיום את מנוחת העולם הערבי הרבה יותר מגורל הפלשתינים. חוסיין אף סבור, כי יש לכנס פיסגה ערבית בחודש הבא לדיון על לבנון דווקא. עובדה זו מדאיגה את סוריה, המרגישה עצמה בעלת־הבית בלבנון, וזו הסיבה לביקור סגן נשיא סוריה *חדאם* בקהיר־עמאן בשבוע שעבר.

מן הראוי שנבין היטב, שמובארק וחוסיין אינם מדברים למעשה על שלום – הם מנסים להרוויח זמן עד שיבשילו, לדעתם, התנאים למימוש מימרתו של הנשיא סאדאת: "להחזיר את ישראל למימדיה הטבעיים". סאדאת הצליח לחלץ מידי ישראל את חצי־האי סיני בלי לירות אפילו יריה אחת. עכשיו מנסים הערבים להוציא מידי ישראל באותה שיטה את יהודה, שומרון ועזה. אם הם, חלילה, יצליחו בכך, עלולים העיראקים, הסורים והלובים להיכנס לפעולה כדי להשתלט על מה שנותר בידינו – אם אנחנו נהיה שאננים ולא נדע לסכל את הסכנה בעודה באיבה, במקום להירדם למשמע הזמירות הבוקעות כעת מבמה בירות ערביות.

דעות

פינג פונג

שאלות לסוציולוג מאוניברסיטת בר־אילן הפרופ'
מנחם פרידמן
על מלחמת הבחירות בין הרשימות ברחוב החרדי

קשה למתמודדים להתרגל לפלורליזם

האם העולם החרדי עומד באמת בפני קרע אמיתי על רקע מלחמת הקודש בין נאמני אגודת ישראל דגל התורה?

מדובר במאבק פנימי, אך קשה לדבר על פילוג. לא הייתי אומר שזהו משבר קטסטרופלי.

מה מקור האיבה ההדדית המתלקחת עתה?

לא קל להם להתרגל לפלורליזם. מי שחונך כל ימיו שיש רק דעת תורה אחת, קשה לו לקבל שיש שתי דיעות תורה. אדם בזה רואה בדעת התורה שמקובלת עליו את האמת הצרופה, ואילו בזה שמוצג בדעת תורה של החוג האחר – בלוף. קשה להם להסתגל לפלורליזם. זה שורש הבעיה. אינני רואה פיתרון לבעיה המרכזית הזו שלהם ונראה לי שהם יצטרכו להתרגל לפלורליזם.

מדברים על אלימות חסרת תקדים במערכה שבין 2 המפלגות. מה מקורה?

האלימות היא תופעה מקובלת בעולם החרדי. חלק מן ההווי. מלחמות כאלה מקובלות, והן נעשות בדרך כלל בידי זלוליקים. המנהיגות איננה תומכת באלימות. המנהיגות לא נותנת הוראות לנהוג באלימות. אבל אלימות מקובלת בחברה הזו. לא צריך להתרגש.

האם נפרצו כל הגדרות ואיפה האיסורים של השולחן ערוך?

בחברה החרדית ישנה אלימות מוגבלת ומוגדרת. בעיקר אלימות מילולית, אך גם היא מוגבלת. האלימות הפיסית עשויה להתבטא לכל היותר בכתיבת כתובות נאצה על בתים ולפעמים גם פורצים פנימה ושוברים רהיטים. אבל לעולם לא ישרפו דירה. אפילו אם נתנו סטירה פה ושם, או זרקו אבן על יהודי זקן, לא היו מעולם פציעות קשות. ישנה התנגדות אמיתית לשימוש באלימות כדי לפצוע ולהרוג. זה טאבו. זה לא ילך. צריך להיזהר כשמדברים על אלימות בעולם החרדי. בטעונדן הק"ח בנצרת כבר היו יריות. אצל החרדים לא היו ולא יהיו. עם זאת ברור שהמצב מכניס אנשים למתח.

סופים שהתופעות בעולם החרדי הן גם הרסנות חינוך של שנים.

אין אלה אלא מילים בלבד. תמיד היו מחלוקות בעולם החרדי. הייתה מחלוקת קשה בין סאטמר לבעלז. וקיים הסיכסוך הנצחי בין אגודת ישראל לעדה החרדית.

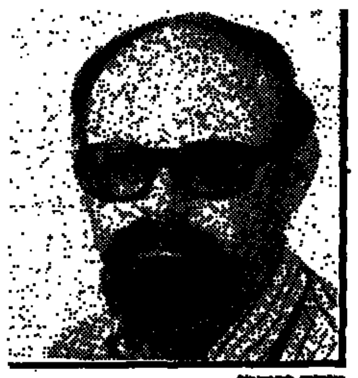
מנחם פרידמן

מחלוקות פנימיות תמיד יש. הפעם הן גבה, משום שכל אחד רואה את מחנהו כמחנה האמת ואת המחנה השני כמחנה השקר. הם התחנכו על בסיס לא מציאותי, בגלל נסיבות חברתיות מסוימות. המציאות הקשה מעמתת מול עיניהם, וסופם שיתרגלו לכך. עובדה שהתרגלו לפלורליזם שהביאה עימה ש"ס, למרות שזה שחק את כוחם לחצי.

האם הפצעים שנפערו היום יגלידו אי־פעם?

לא יגלידו. התקופה האידיאלית של דעת תורה אחת נגמרה. הפצע לא יגליד. יש פה פילוג, חזק. זה יקח הרבה זמן, אבל עדיין שמענו על דברים יותר חמורים כמו, למשל, הסיפור על כך שחסידי סאטמר בבני־ברק תקפו זקנו של חסיד חב"ד. אצלנו זה לא היה קורה.

האם יש רקע היסטורי למחלוקת?

אין זו המחלוקת העתיקה בין החסידים והמתנגדים. היום שום מתנגד לא יגיד שהחסידים הם כת של כופרים, פרט לרב שך שאמר כדברים האלה רק על חב"ד, בשל התנהגותם המיוחדת, ולא על כל עולם החסידות. ככלות הכל, הרב שך עצמו נוהג כאדמו"ר חסידי, כשהוא מקבל פיתקאות ומחלק ברכות. הפיצול שקיים היום איננו על רקע היסטורי, אלא בשל שינויים במבנה התנועתי. מדובר בשתי זהויות דתיות שונות, אך אין אחת מעורערת מבחינה תיאולוגית על חברתה. המחלוקת התיאולוגית נגמרה, מה שיש היום זה ניגודי אינטרסים של שתי סטרוקטורות חברתיות.

מנחם רהט

פרופ' ברוך מודן

קולו הצף של ערפאת

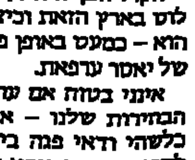

הקולות הצפים, כפי שנוהג לקרוא לאותם אנשים המגדירים את עצמם כלא יודעים במי לבחור, כוללים בעיקר אותם בעלי כיוון הצבעה היסטורית והשקפה פוליטית ברורה, שלא היו מתלבטים אם המפלגה "שלהם" היתה ממשיכה בדרכה ההיסטורית.

אלה הם אנשי "העבודה", הפוחדים מן ההתקרבות אל אש"ף דרך ירדן או בלעדיה, ומהשלכות הפייסנות לא רק על תושבי השטחים, אלא גם על ערביי נצרת וסביבה.

ואלה הם גם אנשי הליכוד, החוששים שמא יאבד "הצ'אנס האחרון" לשלום. שתי הקבוצות יחזרו לבור מחצבתן. כאותם אנשי ליכוד שב־1981 לא יכלו להשלים עם התוצאות של שלטון מפלגתם בקדנציה הראשונה, אבל ברגע האחרון נבהלו מהחזרה המושכת למפא"י ההיסטורית. כאנשי "העבודה", שבשנת 1984 החליטו, שהגיע הזמן להפסיק להעניש את המערך ולמשוך אותו חזרה מירכתי האופוזיציה.

הקול הצף היחיד, היכול לקבוע מי ישלוט בארץ הזאת וכיצד יגנו על גבולותיה, הוא – כמעט באופן פאראדוכסאלי – קולו של יאסר ערפאת.

אינני בטוח אם ערפאת צופה בתשדירי הבחירות שלנו – אם היתה לו סקרנות כלשהי ודאי פגה בינתיים – אך יכולתו להעגם את חישוביו למאדאסים קובעים גדולה מזו של כל צופי המתעמתים גם יחד. הכרוזים המופצים ביו"ש ועזה יוצרים את דפוסי ההתנהגות היום־יומית של מיליון וחצי ערבים: מתי ילכו לקניות, מה יאכלו והיכן מותר להם לעבוד. שליחי אש"ף הם שהביאו לשינוי האדיר בגישת האוכלוסיה מעבר למה שהיה קרוי "הקו הירוק" – משמעת תוך פחד וציות עיוור, הדוחים כל שיקול אינטואיטיבי של חברה דמוקרטית.

וידו הארוכה של ערפאת, גם אם היא מושטת לחרב וגם אם היא מושטת את יונת השלום, כפי שמסים להאמין כמה מהסוחרים בידידי באווזות אינטלקטואלית, מגיעה הרחק מעבר לשכם, בנין ורמאללה. קולו של ערפאת מסוגל היום, אולי יותר מאשר אי פעם, להניע את הצבעתם של ערביי ישראל. לא הקולות הבודדים שדלפו בהיסח הדעת למפד"ל, לרצ ואפילו להתחיה, אלא המאסות שהלכו לחד"ש ול"מתקדמת" ולקולות הגרעינים שהצביעו פעם מפא"י.

לכאורה, עומדות בפני ערביי ישראל שלוש אפשרויות: להמשיך ולהזדהות עם חד"ש – מפלגה יהודית בהנהגה ומהיגרתה, להקצין ל"מתקדמת", או לחזור למפלגה הגדולה, שבצילה חסו למן ימיה של הכנסת הראשונה, בין במישרין, בין דרך מפלגות־לוויין זעירות. אבל לא חד"ש ולא ה"מתקדמת" לא ירחיקו אל מעבר ל"גוש חוסם", לפחות לא בתנאים של היום. ובכך אין לאש"ף תועלת.

אילו רצה ערפאת להעמיד את ישראל במיבחן אמיתי היה מגייס את אנשיו לתמוך במערך. שהרי אם ייווצר, לכאורה, רוב לוועידה בינלאומית ולפינוי שטחים, יקרה בלבול חושים שלא היה כמוהו. ברור לערפאת, שזה לא יביא לשלום של ממש, כי המערך אינו מסוגל לוותר על ישראל חזקה, בעוד ערפאת צופה אל מדינה חלשה ונתמכת.

אם אכן רוצה ערפאת בשלום אמת ובשיקום מיליון וחצי מבני עמו, אשר כופפו את ראשיהם בפני התורכים, האנגלים, הירדנים והישראלים, זו אינה יכולה להיות הדרך שבה יבחר. אילו רצה ערפאת בשלום של ממש, ייתכן והיה בוחר באוטונומיה, הקרובה למימשל עצמי יותר מהאופציה הירדנית. ממשלה שיקים הליכוד בזכות שישה מנדטים ערביים לא תוכל להקצין יותר, כי לא יהיה אפשר להעלים את מקור העוצמה של הקולות שיבואו מוואדי ערה ומהגליל.

למרות הכל, דומה שהפאראדוכס של קיצור הדרך לשלום בעזרתם של ערביי ישראל לא יתממש בבחירות הקרובות. לא בנתיב הפשרה של המערך, ולא בעיצוב האוטונומיה של הליכוד. הקול הצף המשמעותי ביותר במערכת הבחירות הנוכחית ילך קרוב לוודאי בדרכם של כל יחידות המתלבטים וישקע באותה עדנה, שבה שכן לפני ארבע שנים. הקול הצף של ערפאת לא יקרב את השלום אלא יביא להפרדה טוטאלית בין קולות הבוחרים היהודים והערבים וכתוצאה מכך להגברת הסטגנאציה הקיימת.

נראה לי, שבכל שיחכה ישיג יותר.

מכתבים

פנינו לשלום עם בריה"מ

בעתונכם מה־20 באוקטובר 88', במדור מכתבים למערכת, פורסם מכתבו של מר אריה לפיד מקראון תחת הכותרת "ברכות מכיוון אחד", ובו הוא מתרעם על כי נשיא המדינה, חיים הרצוג, שלח מברק ברכה למיכאל גורבצ'וב עם הבחרו לנשיא בריה"מ, "בעת שמדינה זו ניתקה את יחסיה עמנו וממשיכה בעוינות כלפי ישראל".

ברצוני להזכיר ולהבהיר למר לפיד כי פנינו לשלום עם בריה"מ. אכן אין לנו יחסים דיפלומטיים מלאים עמם, אך במוסקווה פועלת זה מספר חודשים נציגות רשמית של ישראל וכנגד פועלת נציגות רשמית סובייטית בישראל.

תוכן מברק הברכה של כבוד נשיא המדינה פורסם במספר מדינות במזרח אירופה ונועד ליצור אווירה נוחה לקראת שיפור היחסים עם בריה"מ ושאר מדינות מזרח אירופה.

לפני כשנתיים, בציון 40 שנה לנצחון בנות הברית על גרמניה, שלח כבוד נשיא המדינה מברק למיכאל גורבצ'וב ובו מילות הוקרה לעם הסובייטי ולצבאו על חלקו בסיגור הכובש הנאצי ושחרור מחנות הריכוז.

מברק זה פורסם בהבלטה בעתון הרשמי רב התפוצה בבריה"מ, איזבסטיה. פרסום המברק בעתונות הסובייטית חישמל ממש את גאוותם של יהודי בריה"מ.

לשאלתו של מר לפיד האם נשיא המדינה קיבל מברקי ברכה מהסובייטיים עם היבחרו לנשיא, ברצוני לציין כי מברקי ברכה רבים הגיעו למשכן הנשיא גם ממדינות שמאחורי מסך הברזל כולל מפקידים בכירים בקרמלין אשר הכירו את כבוד הנשיא בתפקידו באו"ם.

גיורא פורדס, דובר נשיא המדינה

האם אין מי שאיכפת לו מהקטל בדרכים

הזדעזעתי באשר שמעתי את מספר הנפגעים בתאונות דרכים בשבוע שהסתיים ב־21 באוק' 1988 – 13 הרוגים ויותר מ־60 פצועים (חלקם ודאי ישארו נכים)!

האם במדינה זו אין אף אחד שאיכפת לה? האם כל הגבוהים מעוניינים רק במספר הקולות שיצביעו בעדם ולא במספר ההרוגים בכבישי הארץ?

לא חינוך ולא הסברה ישימו קץ לקטל בדרכים, אלא רק עונשים כבדים ביותר: קנס כספי גבוה מאוד, שלילת רשיון לתקופות ארוכות, ואף מאסר. ולזה דרושה חקיקה מתאימה, ומיידית.

ק.ג. הגלר, חולון

המהפכה הצרפתית העניקה שוויון זכויות ליהודים

מכתבו של פרופ' שרגא ישורון, מאוניברסיטת בר־אילן (מעריב מ־24 באוק' 1988) יוצר הרושם המוטעה שהמהפכה הצרפתית לא העניקה כלל שוויון זכויות ליהודים – ואין הדבר מדויק: רק בשנים 1789 – 1791 עוד לא היה להם שוויון זכויות מלא – ואילו ביום ב־28 בספטמבר 1791 הוענק להם ע"י האסיפה הלאומית, אותו שוויון מלא, שהוזכר ע"י שני הנשיאים בביקור נשיאנו בצרפת.

בהזדמנות זו כדאי אולי אף להזכיר שאימרתו המפורסמת של קלרמונט־טונר: "ליהודים כבני אדם הכל – ליהודים כאומה לא כלום" שימשה, שנים רבות לאחר מכן, כבסיס לאימרתו של זאב ז'בוטינסקי: "לערבים כל הזכויות בארץ־ישראל – אף זכות על ארץ ישראל".

מיכאל גביטש, חיפה

ברכה מחו"ל על פסילת "הפיתוי האחרון של ישו"

מזל טוב לישראל. תודה רבה לצנזורה, על שאסרה על הקרנתו בארץ הקודש של הסרט המרושע, "הפיתוי האחרון של ישו". הדבר מוכיח שוב לעולם, כי ישראל מכבדת את אמונתו של עם אחר. שמעתי ב"קול ישראל" שמפיץ הסרט בישראל מתכוון לערער על ההחלטה. הלוואי שייכשל בניסיון מוטעה זה.

כריסטין דאוס, אנגליה

אגודת צער בעלי חיים עושה עבודה מצויינת

נוכח המעמסה הרובצת עליה בתחומי הבטחון ובתחומים אחרים, אני רואה זכות וכבוד לעצמי לתרום מבחינה כספית ומוסרית במאמצים לרווחת בעלי החיים הנעשים בישראל. לפיכך תקפני רוגז וזעזוע משנודע לי כי עתונכם פירסם מאמרים שליליים ובלתי־מדוייקים על אגודת צער בעלי חיים בישראל.

בהתחשב בעדיפות הנמוכה שהחברה בישראל מעניקה לרווחת בעלי החיים, אין צורך להיות איינשטיין כדי להבין כי האנשים המקדישים את חייהם למטרה זו יהיו האחרונים שיתאכזרו לבעלי חיים. על העורכים שלכם היה להבין זאת ולבצע עבודת תחקיר ודיווח עתונאי נאותים בטרם הדפיסו את המאמר הבלתי מדוייק.

המעט שתוכלו לעשות עתה הוא להטיל על מישהו אמין ומוכשר להכין מאמר מדוייק על העבודה המצויינת שמבצעת אגודת צער בעלי חיים בתנאים קשים ביותר. אנו מתנצלים על כך שאין ביכולתנו לכתוב מכתב זה בעברית.

מייקל וברברה הייקין, ניו־יורק

ההתקפה על האגודה תביא לרביה מופרזת

אנו כותבים בתגובה על מאמר שהופיע באחרונה בעתונכם, בו נמתחה ביקורת על אגודת צער בעלי חיים, בשל שיטות המתת־החסד שלה. אנו מאמינים, כי תפקידכם לדווח על המציאות הקשה שעימה נאלצות להתמודד אגודות צער בעלי חיים, ולהציע פתרונות להקלת סבלן של החיות, במקום להתמקד במתיחת ביקורת.

האנשים מוכרחים להבין, כי מעשיהם תורמים לרביה מופרזת של חיות מחמד ולהתעללות בבעלי חיים. מוכרחים להבהיר להם את ההגבלות שמטיל משרד הבריאות על השימוש בפנטוברביטל־הנתרן, שמגבילות את האפשרויות החלופיות להמתת־חסד בידי אגודות צער בעלי חיים.

אלא אם כן אתם מוכנים להשכיל את הציבור בדבר האפשרויות השונות העומדות לרשות אגודות צער בעלי חיים ולהציע מספר פתרונות לבעיות – הקורבנות יהיו, בסופו של דבר, בעלי החיים, שעליהם אתם מתיימרים להגן.

הרמן ואן רוויצקי, ניו־יורק

יד קשה ומכאיבה תביא לסיום האינתיפאדה

את הסיפור הבא שמעתי מפי ידידי העובד במפעל קטן שמספר עובדיו כ־15 איש וביניהם שני ערבים שהם אחים. קרוביהם האחרים גם הם נטלו חלק באינתיפאדה. הבעירו צמיגים, זרקו אבנים ונעדרו מהעבודה.

"והנה בחודש האחרון", מספר הידיד, "הפלא ופלא: שני האחים מתייצבים יום יום לעבודה מבלי להחסיר אפילו יום אחד".

"הכיצד?" – תמה ידידי ופנה אליהם לפשר השינוי. "למען האמת", השיבו לו האחים, "אבי נתפחד בראותו מספר פעמים בטלוויזיה הריסת בתים ע"י צה"ל, והחשש היה שאנו עלולים להקצין את תגובותינו נגד צה"ל וזה יגיב בהתאם לכך. הוא אסף את כולנו והזהירנו בלשון פשוטה אך אינה משתמעת לשתי פנים שלגבי המשפחה כולה, האינתיפאדה אינה קיימת ועלינו לחזור לחיים נורמליים, בטרם יהיה מאוחר".

ואת דבריו סיים באימרה של אזהרה: "הרי אינכם רוצים שהבית שבנינו בעמל רב במשך שנים יהפך לעיי חורבות"?

זהו סיפור קצר, אך עם מסר מובן וברור. יד קשה ומכאיבה תביא לסיום האינתיפאדה.

יורם לוי, כפר־סבא

עובדי הבנקים - התביישו

עובדי הבנקים בישראל אינם, חלילה, מהמקופחים בין מקבלי משכורות, להיפך, הם יחסית בין הגדולים ורבים מקנאים בהם והם משמשים דוגמה לתביעות של אחרים.

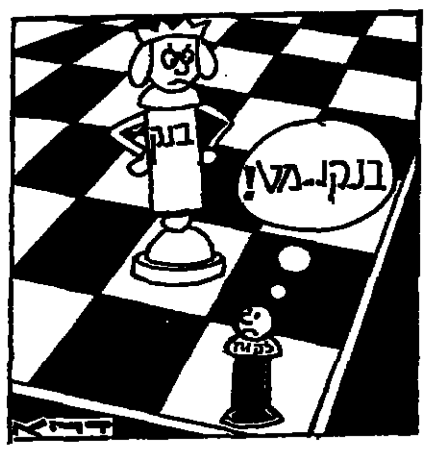

הם יצאו עתה בתביעת תוספת – וזה כלשעצמו לגיטימי, אולם הם בחרו בשביתת הבנקים כליל דווקא בימים ספורים לפני הבחירות לכנסת. זו בושה.

אפרים איינשטיין, תל־אביב

יש לחסל את "סונסטה"

ראש עיריית אילת לשעבר, גדי בק, מציע שמלון "סונסטה" שבטאבה יהרס עם מסירת טאבה כדי שהמצרים לא יפתחו תיירות המתחרה לאילת.

עקשנותם עוברת כל גבול של חוצפה, כנראה על סמך הבטחה מתמת לשולחן של גדולים שלנו. כנראה שהם הבטיחו למצרים זכויות העולות על אלה של בעלי האתרים לתיירות.

חוץ מפגיעה בתיירות שלנו באילת, די לבזוז את הנהגות המצרים כלפי תיירים מישראל, המצטיינת בעינויים הנערמים על ידם לכלי שייט שלנו.

לאחר שמדינת ישראל חיסלה את העיר ימית, כדי למסור שטח למצרים. אתרים שפותחו בידי ישראלים, ובראשם מלון "סונסטה", יש לחסל ולא להשאיר אבן על אבן.

אפשר בהזדמנות זאת להזכיר שחוזה השלום עם מצרים הוא רק להנאה של ממשלת ארה"ב ומצרים. חוזה השלום הוא גורם לעגמת נפש. שוק שר הסחר כבוד עצמי יכול להגיד: "כן אני אשם שעשיתי שלום עם מצרים". בהזדמנות אפשר להצביע על עבר הירדן ומלכה חוסיין שבאותה התקופה יחסי עימו יחסי שכנות, הראויים לציון, ללא חוזה פורמלי. על הממשלה לחשוב על נושא זה בכובד ראש.

איצי צ. לוין, חיפה

כינוסים

כינוס בינלאומי בירושלים על פוטו־ביולוגיה

כ־400 מדענים ישתתפו בקונגרס הבינלאומי העשירי לפוטו־ביולוגיה, שייפתח מחר במלון הילטון בירושלים.

באי הקונגרס ידונו במגוון בעיות רפואיות ותופעות קרינה, שמקורן בשמש. בין היתר ידווח על החור בשיכבת האוזון שמתרחב והולך באטמוספרה וסיכוני הבריאות, שהתופעה צופנת לחיים על כדור הארץ.

יישמעו דיווחים על ההשפעה של קרינת השמש על תאי הגוף. בסוגיה זו ידונו בהרחבה בסרטן העור, מלנומה. גם יימסר על תוצאות מחקרים משווים בין קרינת השמש והקרינה הגרעינית. נושא אחר שידונו בו, תהיה הפוטוסינתזה (ההטמעה) של הצמחים ותגובות כימיות לאור.

את הקונגרס מארגן בארץ סגן נשיא האגודה הבינלאומית לפוטו־ביולוגיה, פרופ' עמנואל ריקליס, מהקריה למחקר גרעיני בדימונה. הוא מסר, שלקונגרס הוגשו כ־400 עבודות. במפגש ישתתפו חוקרים מרחבי העולם. נשיאת הקונגרס היא המדענית ההודית ק. מוקרג'י. מדענים סיניים ומצרים הוזמנו לקונגרס, אך הודיעו כי לא יוכלו להשתתף.

אברהם פלג

אמש בקונצרט

מתוחכם עשיר ומבריק

הפסנתרן יפים ברונפמן מנצח על התזמורת הקאמרית הישראלית ומנגן סולו תכנית מוצרט, מוזיאון תל אביב, יום ה'.

יפים ברונפמן מנגן מוצרט מתוחכם, עשיר בניואנסים קטנים ומבריק מאוד בחלקים המהירים. הוא מקרין שלווה ובטחון ודומה שהוא סוחף בגישתו המיוחדת לא רק את הקהל, כי אם גם את הנגנים של התזמורת הקאמרית הישראלית. תזמורת זו, הסובלת בדרך כלל מחסך במנצחים בעלי יחוד, מתעוררת ממש לחיים כשיש לה ההזדמנות להיות במחיצתו של מוסיקאי מסוגו של ברונפמן, ולוא גם כשטירונותו מעל דוכן המנצחים ניכרת לעין. הכניסות המדוייקות והנעימות של כלי הנשיפה, למשל בפרק האיטי של הקונצ'רטו בדו־מינור, לא נבעו מכניעה למרותו של השרביט, אלא מתוך חווית השיתוף וההנאה מנגינתו של ברונפמן, את אותן הפרזות עצמן שניות מועטות קודם לכן.

הקונצרט נפתח בנגינה קונצרבטוריונית ברמתה של דיוורטימנטו קטן שכתב מוצרט, כנראה בשנות ילדותו. נראה לי, שהיה זה מיותר להעביר את הזמן בנגינת מסמך היסטורי מעיקרו, אם אין למנצח ולנגנים במיוחד מה להגיד.

לעומת זה, "קונצ'רטו ההכתרה" שנוגן לסיום התכנית, בוצע באופן מזהיר, כאשר הנושאים התמימים, לכאורה, של הפרק השני והשלישי, זכו כאן לאינטרפרטציה פסנתרנית בעלת יופי ועומק בלתי רגילים.

כהדרן הביא ברונפמן את אטיוד המהפיכה של שופן בעצמה, בשלמות, ובווירטואוזיות שעל גבול האפשרי.

רון וידברג

אמש בבידור

יהלום לא מלוטש

יצחק קלפטר בהופעה – צוותא ראשון לציון

אם קלפטר היה מרשה לעצמו קצת דמיון חופשי, כמו שאומר השיר הראשון הפותח את הערב, גם אז ספק אם היה רואה בעיני רוחו קהל צעיר כל כך מפרגן שבא לעשות שמח בערב הבכורה שלו, לא סתם בכורה אלא הפקה בימתית ראשונה בשבילו מזה 20 שנות קריירה שופעת להיטים, מבורכת בהרכבים מצליחים ("צ'רצ'ילים", "כוורת", "צליל מכוון") של טרובדור עירוני שהסתפק בגיחות סולויות למרתפים עליונים ותחתונים.

קלפטר, תספורת קצר־קצר כמו טירון בטירונות, לקח על עצמו ערב של שעתיים ויותר, וזה כשלעצמו הישג.

זהו יצחק וזהו קלפטר מ"דמיון חופשי" ועד "שיר אהבה בדואי", וזה גם צ'רצ'יל שהגיטרה שלו מצלצלת לפעמים כמו בסוף שנות ה – 60. כפרפורמר, כזמר הוא פותח משכנע, פתות צמרמורת שעוברות מהבמה, שירה מתוספסת, עדיין לא מלוטשת. קלפטר לא מתניף, לא קופץ, לא מדבר, לא תוקע חצי בדיחה. מטר מזבע וחצי חיוך מבויש, כמעט אלם מילולי בין השירים, אבל זהו קלפטר, נותן את עצמו נטו, לא משחק מישהו אחר או כמו שהוא שר: "האהבה שלי היא לא האהבה שלי". קלפטר לא יעמיד פנים, מפני שהוא נשאר קלפטר בדיספוס הציבורי, כמו יהלום לא מלוטש, ועם סולואים לגיטרה שמראים כי האהבה שלו למוסיקה היא מעל עיניים של דיקציה.

שלף את כל הקלפים, השתמש בכל השלגרים שכתב לאחרים, איינשטיין, גוב, אריק סיני, יעל לוי, "כוורת". מלודיות תמציות־מתוק, קצב בסיסי טוב, הכל עטוף בעטיפה רוק־בלוזית, בפשטות הבעה. הערב הזה הוכיח כמה מנגינות יפות יש בצקלונו של קלפטר שמספיקות אפילו לשתי הופעות. נדמה לי כי צימצום עדיף על התפזרות על פני כל הרפטואר, וטוב היה עושה, אם היה עורך את הערב מחדש כדי למנוע נפילות מתח בהמשך. אחרי הכל, לא בכל ערב יהיה לו קהל מפרגן כזה המוכן לשיר את השירים כמו אצל שרוליה שרון ולקבל אותו בלי מילת אחת לאורך כל הערב – פרט אולי לאותו אקורד סיום מלהיב, כשקלפטר הזמין את מאיר בנאי, חבר טוב, לעלות על הבמה, וכשיצחק מדייק טיפה – סימן שהוא כבר השתחרר מהתרגשות שתפסה את הבטן שלו בערב הראשון. סך הכל, ראשון לציון היתה נקודת פתיחה מעודדת מבחינתו.

יוסי הרסונסקי

ספרית מעריב
ספר חדש!
רוק בבית הסוהר
מאת יהונתן גפן
רומן בפואמות, ספור בשירים
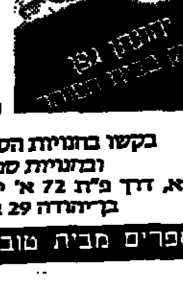

בקשו בחנויות הספרים ברחבי הארץ
ובחנויות ספרית מעריב:
ת"א, דרך פ"ת 72 א' ירושלים, הלל 16 חיפה,
בן־יהודה 29 ב"ש, קק"ל 90
ספרים מבית טוב - ספרית מעריב

אפרים סידון

קשה להיות אלוהים

יהודה ארנון

מרדימים אותנו

תוכן הגליון

חדשות **חלק א'**
בארץ .... עמ' 11,9
בעולם .... עמ' 7
דעות: יצחק דימשו, אפרים סידון, יזהר ארנון וגבריאל שטרסמן... עמ' 15,14
העניין המרכזי .... עמ' 3
יומן מעריב: צה"ל לא מוותר, בושת בל"ל, ואלוהים בדמשק ... עמ' 10
מכתבי קוראים .... עמ' 11
פינג פונג .... עמ' 11
מעריב כלכלה **חלק ב'**
שוערי מטבע חוץ .... עמ' 2
מעריב ספורט **חלק ג'**
מעריב פנאי **חלק ד'**
הורוסקופ יומי .... עמ' 2
חמש־שעבת .... עמ' 3
סטון .... עמ' 2
ערב ערב .... עמ' 5
מודיעין .... עמ' 7
לוח מעריב **חלק ב'–ד'**

מזג האויר

גשם מקומי. בעיקר בצפון ובמרכז הארץ.

בארץ הטמפרטורות הצפויות

ירושלים 11 עד 18; תל־אביב 17 עד 24; חיפה 14 עד 24; נהריה 15 עד 25; רמת־הגולן 12 עד 19; באר־שבע 15 עד 24; טבריה 15 עד 24; עפולה 14 עד 24; נצרת 11 עד 17; צפת 10 עד 19; שומרון 13 עד 19; לוד 16 עד 23; עזה 17 עד 24; ירדנו 18 עד 28; אילת 20 עד 29.

בחוץ־לארץ מזג האויר בערים הגדולות

אוסלו 4– עד 4 מעונן; אמסטרדם 4 עד 11 בהיר; אתונה 6 עד 15 בהיר; באנגט איירס 17 עד 30 מעונן; בריסל 2 עד 12 בהיר; וינה 3 עד 8 מעונן; ז'נווה 7 עד 19 בהיר; יוהנסבורג 12 עד 22 בהיר; לונדון 5 עד 11 בהיר; מונטריאול 4 עד 9 מעונן; ניו יורק 7 עד 16 בהיר; סטוקהולם 1– עד 1 בהיר; פריס 11 עד 14 בהיר; פרנקפורט 10 עד 17 בהיר; קהיר 15 עד 26 בהיר; רומא 10 עד 22 בהיר.

פוענחה פרשת הרצח בבת־ים

יוכן כתב אישום נגד פליקס סבג באשמת רצח רונית סאתי בעזרת מזלג ונסיון לרצוח את אמה

מאת גדעון מרון

המשטרה פיענחה את פרשת רצח רונית סאתי, בת 23 מבת־ים. בימים אלה הסתיימה החקירה, שניהל צוות חקירה ממפלג התישאול ביחידה המרכזית בת"א, בפיקודו של פקד דן אהרון.

תיק החקירה הועבר לפרקליטות ובימים הקרובים יוכן כתב אישום נגד פליקס סבג בן 42 – דודה של הנרצחת.

באירוע שהיה בערב סוכות, 26 בספטמבר, נרצחה רונית, ואמה עמליה נפצעה אנושות. פרשת הרצח התגלתה בערב החג, כאשר אחיה של עמליה סאתי, יצחק גרוסברג, הגיע לביקור. הוא הבחין, כי דלת הדירה פתוחה, ובחדר השינה ראה את אחותו שוכבת על מיטתה בתוך שלולית דם. בחדר סמוך שכבה בתה רונית על הרצפה, ללא רוח חיים.

החוקרים שיערו, כי הרוצח נכנס למטבח דירתן של האם ובתה, לקח מזלג גדול, המשמש לצליית בשר, נעץ אותו בראשה ובצוארה של רונית ולאחר מכן דקר את האם.

שעות ספורות לאחר מכן, עצר צוות החקירה את פליקס וקטין נוסף מהמשפחה. הקטין שוחרר בעבור שבועיים. פליקס הכחיש בחקירתו כל קשר לעניין.

החוקרים מצאו בזירת האירוע מספר ראיות, שקשרו את החשוד למקום הרצח, כמו כפתור חולצתו שנמצא שם.

לפני ימים אחדים התאוששה אם הנרצחת מפציעתה, והצביעה על גיסה פליקס כמבצע הפשע.

החוקרים סבורים, כי המניע למעשה הוא קשרים אינטימיים שניהל החשוד עם האם ובתה.

לפני ארבע שנים נרצחה אשתו של פליקס, עדינה, כאשר מכונית בה נסעה מולכדה ע"י רימון יד. רוצחה לא נתפס.

סנגורו של פליקס סבג, עו"ד משה אלוני, אמר כי מרשו חף מפשע.

באמצעות הטלפון התחתן קצין הצי השישי בחיפה עם בח"ל בווירג'יניה

רוברט סמית התחתן באמצעות הטלפון. צילום: דורון הורוביץ

מאת ראובן בן צבי

"וואו, אני נשוי", צעק אתמול בהתרגשות קצין הצי השישי האמריקני, רוברט סמית, כשהניח את אפרכסת הטלפון, באמצעותו התחתן עם בחירת ליבו, שריל וודאל, בת תנועה טראנסאטלנטית ראשונה בישראל. הטקס המקורי התקיים במשרדי הקישור של צבא ארה"ב בישראל או.אס.או. במרכז פנודמה בחיפה.

רוברט סמית, בן 35, משרת על סיפונה של נושאת המסוקים מאם של הצי השישי, העוגנת בנמל חיפה. חברתו, שריל וודאל, בת 27, מתגוררת בנורפולק וירג'יניה.

לעזרתו בא פיקוד האוניה, והכומר בובי מאי. מסמכים, עליהם חתמה הכלה הועברו לאניה באמצעות פקסימיליה, והוחזרו באותה דרך, לאחר שהבעל לעתיד חתם עליהם. את שאר הפרטים סידרו משרד הקישור של צבא ארה"ב בישראל, בראשות גילה גרזון, ורותי ווינשטיין מאפת"ח – האגודה לפיתוח תיירות חיפה.

אתמול ב־4 אחה"צ, התייצב החתן הנרגש, רוברט סמית, עם קומץ קצינים, בראשם קומנדר ג'ק לוואל, מפקד שייטת בצי השישי. הטקס קיבל את אישורו של שרפט בווירג'יניה, שם נמצאו הכלה שריל, עם כומר ובני משפחתה.

הכומר בווירג'יניה קרא בטלפון את התחייבות הבעל לחיים המשותפים עם רעייתו לעתיד, והכומר בחיפה חזר על המלים באוזני הכלה שמעבר לאוקיינוס. באמצעות הטלפון שמע החתן בחיפה, שאבי הכלה ענד לבתו את טבעת הנישואין, ומצידו הוא סיפר, כי כאן בחיפה חבר ענד את הטבעת על אצבעו. מחיפה שלח רוברט לכלתו ברכת "מזל־טוב" בעברית.

לפני שנפתחו בקבוקי היין ונפרסה העוגה הגדולה שהכין מלון דן־פנורמה, שבר רוברט כוס למזל. "על פי המנהג היהודי, זה לזכר חורבן הבית", הסביר הכומר מאי.

מסיאול עם 7 מדליות

500 איש, בהם שר החינוך, היו בין מקבלי הפנים לנבחרת הנכים של ישראל, שחזרה שלשום מאולימפיאדת סיאול ובאמתחתה 45 מדליות. בצילום: השחיין שלמה פינטו שזכה ב־7 מדליות. (כתבה במוסף הספורט עמוד 6). כתב: אייל לוי, צילם: עדי אבישי

אב דרס את בתו למוות; בן 25 נהרג ליד יהוד

מאת אמיר גילת

בתאונה מחרידה שלשום בכפר ג'סר אל זרקא דרס למוות אב את בתו בת 3, כשנהג משאית לאחור. מחקירת בוחני התנועה במשטרת מרחב חיפה, בראשות פקד ברוך בריגה, עלה כי הנהג לא הבחין כי בתו, אמתיאז, שכובה תחת גלגלי הרכב. הנהג נעצר לחקירה ושוחרר לאחר מכן.

נהג מכונית פרטית, אילן שמעוני, בן 25 מפתח־תקוה נהרג, ונוסע שישב לצידו נפצע קל בתאונה אור ליום שבת בכביש בית דגן יהוד, מול מלון אווית. מסיבה שטרם הוברה, סטה הרכב בו נסע והתהפך.

משרד הפנים

ועדת בירור לעניין ילדי תימן הנעדרים

ראש הממשלה מינה ועדת בירור לענין ילדי תימן הנעדרים, בראשות השופט (בדימוס) מר שלגי ובהשתתפות נציגי משרדי הפנים, המשטרה, המשפטים, וראש המועצה המקומית של ראש העין.

הועדה מתמנתה לבדיקת גורל ילדי תימן הנעדרים, שעניינם לא נבדק על ידי ועדת בהלול־מינקובסקי בשנת 1967, וכולת לגבי מקרים שקיים לגביהם חומר עובדתי נוסף אשר לא נבדק על ידי אותה ועדה.

הציבור מוזמן בזה למסור לועדת הבירור הנ"ל תלונות לגבי העדרם של ילדים, וכל מידע הקשור לנושא הבירור של הועדה, ולהציע מתן עדות בענין.

את המידע יש לשלוח לפי המען: משרד הפנים, הועדה לבירור ענין ילדי תימן, רח' הלל 24, ירושלים 94581.

אני אתן לליכוד את הקול

מחל
הליכוד

רק הליכוד יכול
המחנה הלאומי

אתה חייב מתחילים היום!
פסיכומטרי גבוה!
מכון שחר, אורה שינרמן, מקום 1
ת"א, 252637 • חיפה, 642635 • פ"ת, 9371455

הודעה על שינוי מספרי הטלפון!

החל מהיום, 30.10.88,
מספר הטלפון החדש של

SUBARU
יפנאוטו בע"מ
יהיה
03-5373344
(20 קווים אוטומטיים)

לנוחותך, אנא רשום את מספר הטלפון החדש ואת מספר הפקסימיליה.

מספר הפקס מיום 2.11.88
03-5372817

הנהלת יפנאוטו בע"מ
היבואנים הבלעדיים של מכוניות סובארו

חשוב
קריסטל־רנקו
מבערי גז FLASH (בשיטת ודרמן)
המצאה עולמית
חידוש מהפכני – כיפת נירוסטה
ללא חורים – קל לניקוי
חסכון באנרגיה ובזמן בשימוש
בכיריים ובתנורי בישול ביתיים
על מבערי פלאש ניתן לצפות בתכנית טלויזיה – "חידושים והמצאות"
היום,
יום ראשון, 30.10.88, בשעה 18.45
מומלץ מאוד לצפות בשידור

האגודה לתרבות הדיור
מיסודו של משרד הבינוי והשיכון

לתשומת לב ועדי הבתים!

ועדי בתים שטרם שלמו אגרת חברות לאגודה לשנת 1988 וקבלו בימים אלה תזכורת לבתיהם, מתבקשים לשלם בהקדם לשמירת זכויותיהם.

המבקשים להצטרף ולהרשם לאגודה יפנו לסניף שברשות המקומית.

בפרטים נוספים לפנות למשרד הראשי, רח' לינקולן 3 תל־אביב, טל. 5612502.

עבודת שעות נוספות בלי חשבון
תדיסל
תדיסל - הסוללה הטריה באמת ישר מהמפעל למדף.
תדיסל - הסוללה עם תו תקן ישראלי.
תדיסל - הסוללה בשימוש צה"ל.
סוללות תדיראן
מכירות: טל. 03-5420206 כי זה בטוח

הנהלה/גבאי בית הכנסת

תקציב בטוח בית הכנסת אינו חייב להיות כה גדול ולהיות נטל מעיק על קופת הציבור
מעכשיו ניתן לבטח את בית הכנסת כולל ספרי התורה בעלות נמוכה ביותר
הצטרפו גם אתם לבתי הכנסת אשר רכשו את הפוליסה המוזלת המיוחדת לבתי כנסת
לפרטים: נא להתקשר לאחים סלמון
טל: 03-656285 בית התעשיה, רח' המרד 29,
ת.ד. 50114 תל־אביב, מיקוד 61500

מזגנים אלקטרה
מחיר מיוחד – בתשלומים נוחים
אספקת המזגן לפני התשלום הראשון
טל' 03-378374, 03-372195

לרזות
עם
דליה ניר
ייעוץ אישי
03-5449984
03-243055

הליכוד
המחנה הלאומי
העצרת המרכזית
תערך **היום**, יום ראשון, 30.10.88,
בשעה 7.00 בערב
בככר מלכי ישראל תל־אביב.
פרטים נוספים ראה מודעה בעמ' 3.

האם כבר שלחת?
את טופס ההשתתפות בחידון הסמלים וההגדרות
מוסף מעריב תל־אביב בכל יום ו'

חקר ימים ואגמים לישראל בע"מ
מכרז מס' 153
החברה מציעה
למכירה מכונית סובארו פרטית
שנת ייצור 1983, מס' רישוי 45-961-53

את המכונית ניתן לראות בחצר המכון לחקר הימים והאגמים בתל־שקמונה חיפה, מיום 30 באוקטובר 1988 עד 4 בנובמבר 1988, בשעות העבודה.

את ההצעות יש להכניס למעטפה סגורה, בציון מכרז 253, לתיבת המכרזים, בצירוף המחאה בנקאית בגובה 10% מערך ההצעה.

אין החברה מתחייבת לקבל את ההצעה הגבוהה ביותר, או כל הצעה שהיא.

ד"ר יובל כהן - מנכ"ל

העמותה למהדרות כלכלית
מודיעה
כי כנס העמותה אשר נועד להתקיים היום, יום א', 30.10.88, במלון זהר, בבאר־שבע, בשעה 19.30 בהשתתפות שר האוצר מר שמעון פרס
מבוטל

בנק ישראל: גם בשנת 1988 יהיו ריווחי הבנקים נמוכים מאלה שניצפו בתחזיותיהם

בנק ישראל איננו רואה עצמו צד במו"מ בין הבנקים ועובדיהם בעניין השכר ≣ "אם בנק מסויים מוצא שהיתה אצלו עליה בפיריון הוא יכול לשלם תוספת שכר"

מאת יצחק דיש

בנק ישראל איננו רואה עצמו צד במו"מ בין הבנקים ועובדיהם בעניין השכר.

לדעת בנק ישראל יכולים הבנקים לנהל מו"מ עם עובדיהם. הדגש של הבנק המרכזי הוא שאין לשלם תוספת שכר מעבר לעליית הפירין. אם בנק מסויים מוצא שאכמם היתה עליה בפירין, הוא יכול לשלם תוספת שכר.

לפי הערכות בנק ישראל לא היתה במערכת הכוללת עליה בפיריון המוצדקה מקום לתוספות שכר חדשות. זאת לאחר תוספות השכר הריאליות של 17% בשנת 1987 ועליה של כ־8.5% במחצית הראשונה של 1988. הריווחיות המוגדלת של הבנקים נובעת מהמירווח הפיננסי, דהיינו ההפרש הגדול בין ריבית החובה לריבית הזכות וגידול בפעילות שאינם צפויים גם בשנה הקרובה. ההערכה היא שגם לשנת 1988 יהיו ריווחי הבנקים נמוכים מאלה שניצפו בתחזיות של הנהלות הבנקים.

בנק ישראל הודיע באחרונה לבנקים על נכונותו לסייע להם במדידת הפירין במערכת. מדידת השינויים בפיריון במערכת הבנקאות היא בעייתית, כיוון שמדובר בייצור שירותים ולא במוצרים פיסיים. בנק ישראל עומד על כך שתוספות שכר בבנקים צריכות להיות אך ורק בעבור גידול בפיריון.

קבוצת דיסקונט מחפשת משקיעים זרים לקבוצת האלקטרוניקה שתרוכז באלביט

המהלך החדש נועד בין השאר לממן סיוע בסך מיליוני דולרים לחברת אלסינט שנקלעה לחובות כבדים ≣ והארגון המתבצע בחברות האלקטרוניקה יאפשר לאלביט לגוון את סל המוצרים ולפזר סיכונים

מאת יואב יצחק

קבוצת דיסקונט מחפשת משקיעים זרים לקבוצת האלקטרוניקה שתרוכז באמצעות אלביט מחשבים. מגעים ראשונים בעניין זה התקיימו עם חברות רב־לאומיות בתחום האלקטרוניקה. זאת במסגרת ה־ארגון בחברות האלקטרוניקה של הקבוצה.

המהלך החדש – שבמסגרתו מנסה קבוצת דיסקונט להכניס שותף חדש לאלביט מתבצע במסגרת הה־ארגון המערך בחברות האלקטרוניקה שבשליטת הקבוצה. במסגרת הה־ארגון תבלע חברת אלביט (חברה בת) את חברת אלרון (חברת אם – מחזיקה ב־57% ממניות אלביט). צעד זה יהפוך את החברות אלסינט, פיברוניקס ואופטרוטק (חברות בת של אלרון) לחברות נכדות של אלביט עצמה. לדבר זה יש משמעות רבה, בעיקר לחברת אלסינט: כידוע מחפשים חברת אלרון והבנקים הגדולים כבר יותר משנתיים שותפים חדשים לחברת אלסינט, הנזקקת למימון בסך עשרות מיליוני דולרים כדי לכסות חובות וכדי לממן בשנים הקרובות פעילויות חדשות בתחום המחקר והפיתוח. הניסיונות למצוא שותפים חדשים נעשו הן בארץ והן בחו"ל, אולם עד כה ללא הצלחה. מציאת שותפים חדשים לחברת אלביט תאפשר לקבוצת דיסקונט להתחלק בנטל (אלסינט) עם גורם או גורמים נוספים ולהורים בשותפי את הכספים הדרושים להבראת אלסינט.

המהלך המתוכנן יאפשר לאלביט, שהינה אחת החברות הריווחיות במשק, לגוון את פעילויותיה. בששת החודשים שהסתיימו ביוני 1988 הרוויחה אלביט 5.5 מיליון דולר. היא נחשבת לאחת מחברות האלקטרוניקה הגדולות בארץ. שווי החברה על פי מחיר מניותיה בבורסה מסתכם בכ־76 מיליון דולר. כ־80% ממכירות אלביט מיועדות לשימושים צבאיים – למערכת הבטחון בארץ ולצבאות זרים. בליעת אלסינט, אופטרוטק ופיברוניקס (העוסקות בעיקר בייצור מוצרים אזרחיים) דרך אלרון, תביא לגיוון סל המוצרים והפעילויות של אלביט ותוך כדי כך לפיזור הסיכונים.

השוק האירופי מציב יועצים המסייעים לחקלאי השטחים

כדי לפתור בעיות המתעוררות ביצוא ≣ יועץ באירופה עוקב אחר משלוחי הדרים מעזה

גדעון מודען

מאת דוד ליפקין

השוק האירופי המשותף מציב יועצים שיסייעו לחקלאי השטחים בארגון משלוחי היצוא לאירופה. הדבר נעשה כדי לפתור בעיות המתעוררות תוך כדי ביצוע היצוא.

שגריר הקהיליה האירופית בישראל, גדעון מודען, מסר כי יועץ לחקלאים ביצוא עת עזה כבר מסייע להם. בימים האחרונים שהה היועץ באירופה כדי לעקוב אחר הגיע המשלוחים הראשונים של פרי הדר מרצועת עזה. ממצאי המעקב יעזרו במניעת תקלות בארגון המישלוחים הנוספים של פרי הדר מהרצועה.

עתה עוסקים במרכז הקהיליה האירופית בבריסל בחיפוש אחר מועמד לאיוש תפקיד יועץ לחקלאי הגדה בארגון מישלוחי היצוא. לפי התיכנון יישלחו משלוחים ראשונים של ירקות על ידי החקלאים מהגדה ליבואנים בצרפת בדצמבר.

איגוד לשכות המסחר: ניתן לפתוח עסקים ביום הבחירות לכנסת

תוך הסדר עם העובדים

עסקים החפצים בכך יכולים להיות פתוחים ביום הבחירות, בתנאי שיגיעו לסיכום מוקדם על כך עם העובדים – קובעת חוות דעת שהוגשה ע"י היועץ המשפטי לדיני עבודה של איגוד לשכות המסחר, עו"ד גדעון הולין.

חוות הדעת המשפטית הזו הוגשה בעקבות פניות של מספר רב של עסקים שביקשו לבדוק את בעיית פתיחת העסקים ביום השבתון, כדי לאפשר לציבור לערוך קניות.

עו"ד הולין מציין כי אין בחוק איסור על עבודתם או העסקתם של עובדים ביום הבחירות. לדעתו אין סכנה כי עובדים שיעבדו מרצונם החופשי או עסקים שיופעלו ביום הבחירות יפרו בכך חוק כלשהו ויועמדו על כך לדין. מסקנתו נובעת מהשוואת סעיף 10 בחוק יסוד הכנסת, לפיו יום הבחירות הוכרז כיום שבתון, ללא איסור מפורש להעסיק ולעבוד. זאת לעומת איסור זה משמעי הקיים בחוק שעות עבודה ומנוחה המתייחס לניהול עסקים, לעבודה ולהעסקת עובדים בימי מנוחה שאינם כוללים את יום הבחירות.

נסים יבדוק הרכב דירקטוריון בל"ל

מאת סופר "מעריב"

שר האוצר, משה נסים, יבדוק בימים הקרובים את הרכב הדירקטוריון של בנק לאומי כפי שהתגבש בוועדת הארבעה. הוא עשוי להציע שינויים בהרכב המוצע.

בסוף השבוע שעבר נתבקשו נציגי הליכוד בוועדת הארבעה של מועצת אוצר התיישבות היהודיים לעכב את אישור ההרכב של מועצת המנהלים עד שנסים יקום מהשבעה בשל מות אימו. הובהר שבכוונתו להציע שינויים.

בקרב הליברלים ישנה התמרמרות על אי הכללת אנשי משק מקירבם. הם תובעים לצרף כמה מהם לדירקטוריון הבנק, כפי שהיה במועצת המנהלים המודחת של הבנק.

הוגשה תביעה נגד צים על העסקת קציני ים זרים

מאת אבשלום גינוסר

ההסתדרות ואיגוד קציני הים הגישו תביעה לבית הדין לעבודה בחיפה נגד חברת צים בעניין העסקת קציני ים זרים, שתופסים את מקומותיהם של קציני ים ישראליים.

עו"ד בני כהן, שהגיש את התביעה, טוען בה שהעסקת הזרים היא בניגוד להסכם הקיבוצי עם חברת צים וכן בניגוד לחוק שירות התעסוקה וחוק הספנות.

בתביעה נדרשת צים למסור את כל הפרטים על קציני הים הזרים המועסקים באוניותיה, כולל אישורי העסקתם, אם קיימים כאלה, וכן להפסיק את העסקת הקצינים הזרים ולקבל ישראלים במקומם. עדיין לא הוגש כתב הגנה.

מדובר ב...

חשבון אקדמי

מאת אבשלום גינוסר

שביתת האקדמאים שהיתה אמורה להתקיים בסוף השבוע שעבר בוטלה, לאחר ששלושת האיגודים חתמו עם האוצר על הסכם הצטרפותם להסכם המסגרת החדש במיגזר הציבורי.

אבן הנגף העיקרית שעמדה בפני חתימת ההסכם במועד מוקדם יותר היתה החלת ההסכם גם על החברות הממשלתיות הכושלות. סוגיה זו לא קיבלה פיתרון, אלא נדחתה לתקופה נוחה יותר – לאחר הבחירות.

מי ניצח ומי הפסיד? האוצר שמר בעיקרון על העליות שנקבעו בהסכם המסגרת והצליח בכל זאת להבחין בין האקדמאים בשירות הציבורי הכללי לבין חבריהם בחברות הממשלתיות. ארגוני האקדמאים השיגו טבלת שכר אחידה לכל חבריהם, הסכמה עקרונית להחלת הסכם השכר גם על החברות הממשלתיות, קידום של ממש בנושא ההשוואה לטיות והשגת התוספת מההסכם הקודם, שאליו לא הצטרפו כזכור.

ואולם, נראה שההישג העיקרי של האקדמאים היה הצלחתם לנהל משא ומתן עצמאי עם המעסיקים, כאשר הם קובעים את כללי המשחק בו ואת הדרישות הייחודיות להם, ללא קבלת מרות מוחלטת של צמרת ההסתדרות, כפי שהיה בהסכמים בעשר השנים האחרונות. יש חשיבות של ממש לעצמאות של האיגודים כלפי ההסתדרות גם מעבר להסכם האחרון שנחתם ואת במישור הפוליטי פנימי של ההסתדרות. אין ספק שהאיגודים מהווים היום משקל נגד לראשי ההסתדרות ולאיגוד המקצועי, אולם גם במצב כזה, כאשר מכירים בזכותם וביכולתם לנהל משא ומתן עצמאי, הם נזקקו לתיווכו של יו"ד האגף לאיגוד מקצועי, חיים הברפלד, כאשר נתקלו בסירוב של הממונה על השכר באוצר להיענות לתביעותיהם.

ועוד נקודה למחשבה. האקדמאים, שסירבו לפני כחודשיים בעקשנות להצטרף להסכם המסגרת, חתמו ראשונים על ישומו של הסכם זה על חבריהם. לעומתם, איגודים אחרים, כמו עובדי המדינה והפקידים, שהודרו להצטרף להסכם המסגרת, עדיין לא סיימו עד עצם היום הזה את המו"מ על ישום ההסכם. לעובדה זו תהיה ללא ספק השפעה מרחיקת לכת על המשך היחסים בין האיגודים לבין עצמם ובין האיגודים לבין הממסד ההסתדרותי.

נציבות שירות המדינה

מכרז קיבוצי מס' מק/2/89

לקורס להכשרת נציגים מסחריים במינהל לסחר־חוץ, במשרד התעשיה והמסחר

תיאור התפקיד: טיפול בקשרי החוץ הכלכליים של ישראל, בהשקעות מחו"ל ובקידום היצוא. ניהול משא ומתן עם גורמים ומוסדות כלכליים. קיום קשר עם שלטונות זרים ועם ארגונים בינלאומיים.

תיאור הקורס
א. המועמדים שייבחרו ישתתפו בקורס משולב שיתקיים בירושלים במשך שנה.
ב. 3 השבועות הראשונים יהיו שבועות לימוד מרוכזים.
ג. המועמדים שיסיימו בהצלחה את שלב הלימודים המרוכזים יעברו במשך כ־11 חודשים בחטיבות השונות של משרד התעשיה והמסחר בירושלים. במהלך חודשים אלה יוקדש, אחת לשבוע, יום לימודים מרוכז.
ד. אם יעמדו המועמדים בדרישות הקורס במהלך השנה הראשונה, ימשיכו במשך שנה נוספת בהתמחות בה יכולו השתלמויות נוספות.

תנאי העסקה
א. בתקופת הלימודים המרוכזים (שלושה שבועות ראשונים) יקבלו המשתתפים תשלום לפי דרגה 4 מח"ר.
ב. בתקופת הקורס וההתמחות שלאחריו יועסקו המועמדים (שאינם עובדי מדינה) על־פי חוזים מיוחדים בהתאם לדרגה הכברה (5–8 מח"ר) ובהתאם לכישוריהם והמלצת המשרד.
ג. עובדי מדינה (ממשרדים אחרים) יועסקו בתקופת הקורס וההתמחות במינוי בפועל (בהסכמת המשרד האם) על פי תקן המשרה בתקשי ועל־פי כללי התקשי"ר.

דרישות התפקיד
א. השכלה אקדמית (תואר ראשון לפחות) בכלכלה או במינהל עסקים.
ב. הכרת המשק הישראלי בכלל והתעשיה הישראלית בפרט. התמצאות במשק הכספים בישראל.
ג. ידיעה מושלמת בכתב ובעל־פה בשפה העברית ובאחת השפות הבאות: אנגלית, ספרדית, גרמנית או צרפתית.
ד. כושר ניהול משא ומתן.
ה. כושר הבעה בכתב ובעל־פה.
ו. מצב בריאות תקין (יש להמציא אישור רפואי).
ז. אזרחות ישראלית.

הערות
א. מועמדים שיעמדו בהצלחה בדרישות הקורס המשולב וההתמחות ישובצו במשרות (בתקן 5–8 מח"ר) במשרד, לפי המלצת הנהלת הקורס ולפי כישוריהם.
ב. על בוגרי הקורס וההתמחות להיות מוכנים למלא כל תפקיד בארץ או בחו"ל, על־פי צרכי המשרד. אם יישלח בוגר הקורס לעבודה בחו"ל יהיה רשאי לצרף את בני משפחתו בהתאם לתנאי שירות החוץ.
ג. הנהלת המשרד שומרת לעצמה את הזכות להפסיק השתתפות מועמד בקורס או בהתמחות אם יימצא בלתי מתאים לדרישות התפקיד.
ד. בכל מקום שבו מפורט תיאור תפקידים בלשון זכר הכוונה גם ללשון נקבה ולהיפך; תיתכן הדגמת שווה לאשה וגבר בעלי כישורים מתאימים להתמודדות על אותה משרה.
ה. בתקופת הקורס ובתקופת ההתמחות תישמרנה זכויותיהם הסוציאליות של המועמדים שאינם עובדי המדינה, אלא שבתקופות אלו לא יצאו זכות לגמלאות לפי חוק שירות המדינה (גמלאות) (נוסח משולב) תש"ל 1970.
ו. המועמדים יידרשו לעמוד בהצלחה בבחינות בכתב ובעל־פה.

על מועדי הבחינות יישלחו הודעות בנפרד, מועד משוער לפתיחת הקורס – אדר א' התשמ"ט, מרץ 1989.

הגשת מועמדות
א. בקשות למועמדות למכרז, יש להגיש על גבי טופס מדף 2115 – "בקשה למילוי משרה פנויה בשירות המדינה". טפסים אלה ניתן לקבל בלשכות נציבות שירות המדינה ובכל סניפי הדואר בארץ.
ב. יש לצרף לבקשת המועמדות אישור על תואר אקדמי (ראשון לפחות), או אישור על סיום לימודים בשנת התשמ"ח ובלבד שימצא אישור על תואר ראשון לא יאוחר מיום קיום הבחינות בכתב. קורות־חיים, 2 תמונות פספורט.
ג. את הבקשות יש להפנות ללשכת מחוז ירושלים בנציבות שירות המדינה בצירוף הטופס הנאמנים של המסמכים הדרושים.
ד. על המועמדים לדאוג שבקשותיהם בצירוף כל המסמכים (והתעודות) המוכן לעברית, אם הם ערוכים בלועזית) יגיעו לנציבות שירות המדינה לא יאוחר מהתאריך המצוין להלן – אחרת לא תובאנה בקשות אלו בחשבון.

המועד האחרון להגשת הבקשות הוא – 8.11.88.

לפ"מ/10

בס"ד

בית ספר גבוה לטכנולוגיה ירושלים

לקראת סיום ההרשמה לעתודה האקדמית הצבאית ב־10 לנובמבר 1988 (ר"ח כסלו)

מוזמנים

תלמידי י"ב, הורים ומחנכים

לימי עיון וסיור

שיכללו:
הכרת בית המדרש
הדגמות והסברים על המחלקות:
★ אלקטרו־אופטיקה,
★ אלקטרוניקה
★ מחשבים
והסבר על הליכי רישום וקבלה

ימי העיון יערכו ב־כ' בחשון (31.10.88) וב־כ"ג בחשון (3.11.88) בשעות 10.00–15.30 בקרית בית הספר, רח' הוועד הלאומי 21, גבעת מרדכי, ירושלים, קווים 5, 6, מתחנה מרכזית (תחנה אחת אחרי שערי־צדק).

לפרטים נוספים נא להתקשר לטלפון: 02־423131 שלוחה 42.

"לא תסורו ימין ושמאל" דברים ה': כ"ט

אם — יהדותך פירושה מוסר וכבוד הברית בנוסף לשבת וכשרות.
אם — בשמאל הקיצוני מסתתמות נאיביות מסוכנות.
אם — בימין הקיצוני מסתמן קיפאון מסוכן.
אם — דתיים וחילוניים חייבים להידבר ולא לעסוק בחקיקה הדדית מאיימת.
אם — תמיד שאפת למנהיגים בעלי יושר, חוכמה מתינות ואומץ.

הצטרפו אלינו והצביעו מימד

הרב צבי וולף, הרב הרצל הפטר, הרב יאיר קאהן, הרב שמואל קליצנר, מר משה ליכטנשטיין.

המעוניינים לשוחח: טלפון: 02־867646.

עשה לך מנהג קבוע — קח עמך חייל לדרך
הנהג,

ועדת הבחירות המרכזית לכנסת השתים־עשרה

הודעה על חופש הבחירות חשאיותן וטהרן

בהתאם לסעיף 16 לחוק הבחירות (דרכי תעמולה) התשי"ט—1959, הנני מבהיר בזה לציבור הבוחרים את זכותם לבחור באורח חופשי ולפי מצפונם, בעד אחת מרשימות המועמדים שאושרו לבחירות לכנסת השתים־עשרה.

ההצבעה בבחירות היא חשאית, וועדת הבחירות המרכזית נקטה בכל האמצעים הנאותים כדי להבטיח זאת.

האמצעים שננקטו הם, בין היתר:
מעטפה בה מכניס הבוחר את פתק ההצבעה שלו, אטומה לחלוטין, והבוחר גם רשאי להדביקה, אם רצונו בכך;

בכל מקום קלפי נמצא פרגוד המסתיר את המצביע מעין כל;

הבוחר עצמו, ורק הוא, רשאי לשים את פתק ההצבעה לתוך מעטפת ההצבעה. רק הבוחר רשאי לשים את מעטפת ההצבעה כשבתוכה פתק ההצבעה, אל תוך תיבת הקלפי. בה מתערבבת המעטפה עם יתר המעטפות של הבוחרים המצביעים באותו אזור. רק מי שמחמת מחלה או מום אינו מסוגל להצביע לבדו, רשאי להסתייע בהצבעה באדם אחר שהביא איתו.

החוק קובע עונשים חמורים על מעשי שחיתות בקשר לבחירות, על הפרעת בחירות ועל הצבעה שלא כחוק. בכלל זה: לכל הנותן או המציע שוחד לבוחר בקשר להצבעתו; המקבל או המסכים לקבל שוחד למטרות הצבעה; המבטיח לבוחר עבודה או המונע ממנו עבודה או המאיים בפיטורין כדי שיצביע בעד רשימת מועמדים מסויימת; המפריע את המהלך הסדיר של הבחירות; המפריע לבוחר בהצבעה או המונע אותו מהצביע; המשתמש לצורך זיהוי בפני ועדת קלפי בתעודת זהות שאינה שלו; וכן המצביע יותר מפעם אחת.

בטוחני כי הוראות החוק והמאמצים שנקטה ועדת הבחירות המרכזית לקיומן, יש בהם כדי לאפשר לכל אזרח הצבעה לפי הכרתו ומצפונו בלבד.

הנני קורא איפוא לכל בעל זכות בחירה לממש את זכותו ולהצביע כאזרח חופשי.

השופט אליעזר גולדברג
שופט בית המשפט העליון
יושב ראש ועדת הבחירות המרכזית לכנסת ה־12

האם קראת כבר את
AK
הירחון לאשה ולמשפחה

המשרד לענייני דתות
אל עמי
לב שומע
ח"ג 02-551122
בימים ראשון ורביעי בין השעות 18.00—22.00
השרות ניתן לציבור ע"י המשרד לענייני דתות בשיתוף תנועת אל עמי

א

...אול עם 7 מדליות

...דרס את בתו למוות
...25 נהרג ליד יהוד

הודעה על שינוי מספרי הטלפון!
SUBARU
יפנאוטו בע"מ
03־5373344
לנוחותך, אנא רשום את מספר הטלפון החדש ואת מספר הפקסימיליה.
מספר הפקס מיום 2.11.88
03־5372817
הנהלת יפנאוטו בע"מ

העמותה להנהגה בנתניה
מודיעה
כי בנם העמותה ...
נועד להתקיים ...
יום א' 30.10.88 ...
בבאר־שבע ...
19.30 ...
בהשתתפות שר ה...
מר שמעון פרס
מבוטל

...יר ים אגמים לישראל בע"מ
בכביש מס' 153
החברה מציגה
...מכירה מכונית סובארו פרטית
45-461-53
... 1983 ...
ד"ר יובל כהן - מנכ"ל

מכתב שאלה (?)

קבוצת גהל בדובק התחזקה במפתיע לקראת אסיפת בעלי המניות המתקיימת היום

מאת מיכל הולצמן

קבוצת גהל התחזקה אתמול במפתיע, לקראת אסיפת בעלי המניות המתקיימת היום.

3.62% מזכויות ההצבעה של אחד מאנשי קבוצת שנור הועברו בסוף השבוע לחיים גהל באמצעות פרוקסי שנמסר לו לקראת האסיפה. עם קבוצת גהל נימנים היום חיים ורזה גהל, שהם בעלי 18.05%, קבוצת סדאיון, בעלת 14.08%, הפניקס 3.6%, ואיש העסקים פיטר לוגאן שבבעלותו 18.06% ובסה"כ 53.85%. בתוספת הפרוקסי הולקי ממשפחת שנור – 57.41%.

משפחת שנור אינה קבוצה אחת, אלא מספר קרובי משפחה של משפחת גהל, שאינם מתגוררים בארץ ובארץ תמכו במשפחה. האסיפה הכללית של בעלי המניות צפויה להתקיים הבוקר בשעה 9 ואדריה נקראה אסיפה שלא מהמנין, על פי דרישת קבוצת המיעוט.

בנק ישראל גיבש מערכת כללים שתמנע חשיפת הבנקים למעילות ולזעזועים

מאת יצחק דיש

צוות מומחים מיוחד של בנק ישראל גיבש מערכת כללים להערכת הניהול של הבנקים.

דו"ח הצוות, בראשות ד"ר נתן חסון מהפיקוח על הבנקים, הוגש בימים אלה למפקח על הבנקים, ד"ר אמנון גולדשמידט, ובקרוב יוחלט בעניין ישומו. הכוונה היא בעיקר להבטיח מערכת כלים ואמצעים להערכת איכות הניהול של בנק, כיוון שליקויים בניהול חושפים את הבנק למעילות וזעזועים.

הכוונה היא לקבוע תהליכי בדיקה כבר משלב אישור רישיון לבנק ולאחר מכן בכל מהלכי הפעילות של הבנק. בדרך זו אפשר יהיה להקדים רפואה למכה בתחומים רגישים אלה.

בשנה האחרונה כפה בנק ישראל על מספר בנקים לבצע החלפה של מנהלים והנהלות בדרך שקטה ובלי לתת לכך פירסומת רחבה. המפקח על הבנקים, ד"ר אמנון גולדשמידט, אישר בתשובה לשאלת "מעריב" ביצוע שינויים שקסים אלה במערכת הבנקאית, אך סירב לפרט את פרטי השינויים.

בדעת הפיקוח על הבנקים להפעיל גם מדד של הלימות הון בבנקים, במסגרתו ייקבע היחס בין הון הבנק לנכסים המסוכנים שלו.

מבטחי מישנה יפניים רוצים לקבל עסקים ישראליים

מבטחי מישנה יפניים רוצים לקבל עסקים ישראליים. הם מעוניינים להרחיב את פעילותם גם לישראל, כחלק מהפעילות המוגברת שלהם באירופה לקראת שנת 1992.

מנכ"ל חברת הביטוח מנורה, ד"ר משה פרג, נפגש בשבוע שעבר עם נציגי חברות ביטוח המישנה היפניות במסגרת הסמינר הי"10 של מבטחי מישנה מכל העולם שנערך במרכז נופש שבריטניה. נציגי החברות טוקיו מארין וניסן פייר הבהירו כי יש להם עניין לקבל עסקים גם מחברות ישראליות. גם נציג חברת הביטוח הרומנית הממשלתית מסר שבכוונה להיכנס לשוק הישראלי.

בשמונה נציגים של חברות ביטוח ישראליות השתתפו במיפגש. הם התרשמו כי מבטחי המישנה הם בעלי גישה נוחה יותר לקבלת עסקים ישראליים מאשר בשנה שעברה.

אושר תקן רשמי ליין

תקן רשמי ליין אושר על ידי משרד התעשיה והמסחר. הממונה על התקינה, אברהם ניר, מסר כי התקן יכנס לתוקף 60 יום מפירסומו.

עם כניסת התקן לתוקף אסור יהיה לייצר, למכור או לייבא יין שאינו עומד בדרישות התקן.

יו"ר מכון היין הישראלי, אורי שני, מציין כי עד כה לא היה תקן ליין, אלא קובץ תקנות ליין שעודכנו מעת לעת. היעדר תקן יין מסודר ומוגדר באופן ברור יצר מצב שהיקשה על הרשויות המוסמכות המופקדות על הענף לעשות פיקוח יעיל.

אושרו השקעות ב־30 מיליון ד'

בהרחבת מפעלים והקמת מפעלים חדשים

מינהלת מרכז ההשקעות במשרד התעשיה והמסחר אישרה בשבוע שעבר הרחבה והקמה של מפעלים בהשקעה של 30 מיליון דולר. יותר משליש מההשקעות שאושרו הן במפעלים בקיבוצים.

מנהל מרכז ההשקעות במשרד התעשיה והמסחר, עודד שמיר, ציין כי אושרו תוכניות הקמה למפעלים בתחומי המזון והגומי וכן הרחבה של מפעלים בתחומי האלקטרוניקה, המתכת, הפלסטיקה והמזון.

שערי מטבע־חוץ

ליום 28.10.88 | סל: 1.7172 | דולר שחור: 1.85־1.86 | נוספים: 1.93 | יציג: 1.6049 (0.0001−)

המטבע	השינוי בשקלים	בנקנוטים לאומי קניה	בנקנוטים לאומי מכירה	בנקנוטים הפועלים קניה	בנקנוטים הפועלים מכירה	בנקנוטים דיסקונט קניה	בנקנוטים דיסקונט מכירה	העברות והמחאות לאומי קניה	העברות והמחאות לאומי מכירה	העברות והמחאות הפועלים קניה	העברות והמחאות הפועלים מכירה	העברות והמחאות דיסקונט קניה	העברות והמחאות דיסקונט מכירה	שער יציג
1 דולר ארה"ב	—	1.57	1.64	1.57	1.64	1.57	1.64	1.5950	1.6150	1.5950	1.6150	1.5946	1.6141	1.6049
1 מרק גרמני	—	0.88	0.92	0.88	0.92	0.88	0.92	0.8976	0.9080	0.8966	0.9078	0.8968	0.9081	0.9017
1 לירה שטרלינג	−0.03	2.76	2.89	2.76	2.90	2.77	2.90	2.8152	2.8505	2.8145	2.8496	2.8191	2.8546	2.8343
1 פרנק צרפתי	—	0.25	0.27	0.25	0.27	0.25	0.27	0.2623	0.2656	0.2628	0.2661	0.2622	0.2655	0.2643
100 ין יפני	−0.01	1.25	1.30	1.24	1.30	1.24	1.30	1.2661	1.2819	1.2659	1.2817	1.2675	1.2834	1.2732
1 גולדן הולנדי	—	0.78	0.82	0.78	0.82	0.78	0.82	0.7951	0.8051	0.7955	0.8055	0.7939	0.8038	0.8000
1 פרנק שווייצרי	−0.01	1.05	1.09	1.04	1.09	1.04	1.09	1.0649	1.0782	1.0639	1.0771	1.0616	1.0749	1.0703
1 כתר שוודי	—	0.25	0.27	0.25	0.27	0.25	0.27	0.2582	0.2614	0.2580	0.2612	0.2580	0.2612	0.2595
1 כתר נורווגי	—	0.24	0.25	0.24	0.25	0.23	0.25	0.2405	0.2435	0.2404	0.2434	0.2403	0.2433	0.2420
1 כתר דני	—	0.23	0.24	0.23	0.24	0.23	0.24	0.2324	0.2354	0.2324	0.2353	0.2327	0.2356	0.2339
1 מרק פיני	—	0.37	0.39	0.37	0.39	0.37	0.39	0.3780	0.3827	0.3780	0.3827	0.3776	0.3824	0.3804
1 דולר קנדי	−0.01	1.31	1.36	1.31	1.37	1.30	1.37	1.3270	1.3436	1.3287	1.3452	1.3315	1.3483	1.3354
1 דולר אוסטרלי	−0.01	1.25	1.38	1.26	1.36	1.27	1.36	1.3095	1.3259	1.3067	1.3231	1.3075	1.3239	1.3191
1 רנד דרא"פ	—	0.42	0.50	0.39	0.53	0.41	0.57	0.6435	0.6516	0.6435	0.6515	0.6437	0.6518	0.6475
10 פרנק בלגי	—	0.42	0.44	0.41	0.44	0.41	0.44	0.4278	0.4332	0.4274	0.4327	0.4274	0.4328	0.4302
10 שי' אוסטרי	—	1.26	1.31	1.25	1.31	1.26	1.32	1.2747	1.2907	1.2725	1.2883	1.2756	1.2916	1.2826
1000 לי' איטלקיות	—	1.18	1.25	1.18	1.26	1.19	1.27	1.2056	1.2207	1.2047	1.2197	1.2047	1.2199	1.2117
1 דינר ירדני	—	3.11	3.31	3.09	3.29	—	—	—	—	—	—	—	—	3.4024
1 לירה לבנונית	—	—	—	—	—	0.02	—	—	—	—	—	—	—	0.0315
1 לירה מצרית	—	0.62	0.65	0.61	0.65	0.66	0.72	—	—	—	—	—	—	0.6981

בלחץ בנק הפועלים הוחלט לקיים מסחר בבורסה

למרות השביתה שהוכרזה בבל"ל, דיסקונט והמזרחי ≡ ההחלטה מעוררת תרעומת אצל לקוחות רבים, מהם ייבצר ב־3 ימי המסחר הבאים להגיב על המתרחש בשוק ≡ ברוקרים הפועלים באמצעות הבנקים המושבתים פתחו חשבונות בבנק הפועלים

מאת יואב יצחק

בלחץ בנק הפועלים ולאחר התייעצויות מרתוניות עם הברוקרים הפרטיים החליטה הנהלת הבורסה ביום שישי לקיים את המסחר כסידרו למרות השביתה הכללית (בימים ראשון־רביעי) שהכריזו עובדי בנק לאומי, דיסקונט והמזרחי. החלטה זו מעוררת תרעומת קשה אצל לקוחות רבים, מהם ייבצר בשלושת ימי המסחר הבאים להגיב על המתרחש בשוק הכספים ובשוק ניירות הערך.

מנהלי הבורסה התכוונו ביום חמישי להפסיק את המסחר בבורסה בזמן עיצומי שלושת הבנקים, שהרי יותר מ־50% מהפעילות בבורסה מתבצעת דרך גופים אלה. הבנה ברוח זו הושגה גם בין חלק מהברוקרים לבין הנהלת הבורסה. אולם ראשי בנק הפועלים וגורמים נוספים התנגדו לכך וטענו כי יש לאפשר ללקוחות הפועלים דרך בנק הפועלים והבנק הבינלאומי, שאינם שובתים, וללקוחות הפועלים באמצעות חברי בורסה פרטיים לפעול בבורסה באופן שוטף. הם נימקו זאת בעיקרון כי אין לפגוע בלקוחות של בנקים אחרים בגלל פגיעה בלקוחות מצד בנקים מושבתים.

המסחר בבורסה יתקיים אם כן כסידרו, אלא אם יתברר עד היום כי לא ניתן לקיים מסחר תקין בניירות ערך ללא שלושת הבנקים האחרים. נציין כי חלק מהברוקרים הפרטיים הפועלים באמצעות בנק לאומי והמזרחי פתחו כבר ביום שישי חשבונות אצל בנק הפועלים, מתוך כוונה לרכוש ולמכור ניירות ערך בשלושת ימי המסחר הקרובים באמצעות בנק הפועלים.

מועדים בבורסה

● 30.10.88 ● כבלים – פתיחת רשימת החתימות עד 2.11.88; כבלים אג"ח סדרה 91 – פתיחת רשימת החתימות בדרך של מיכרז.

● 31.10.88 ● שנהר – מחיקה מן הרישום למסחר בבורסה; מגור אופציה ב' – יום מסחר אחרון; מגור אג"ח 1 – תשלום רבית 2.5%; ב.ל.ת. אופציה 1 – יום מימוש אחרון; אלתא מו"פ – תשלום דיווידנד 3.423$.

● 1.11.88 ● משאבים אג"ח סדרה 91 – הצעה בדרך רגילה.

איגוד הבנקים בישראל
הודעה לציבור הלקוחות

עקב עיצומים הננקטים ע"י ארגוני העובדים בבנקים הבאים:

בנק לאומי לישראל בע"מ, בנק איגוד לישראל בע"מ, בנק ערבי ישראלי בע"מ, בנק עליה לאומי בע"מ, בנק דיסקונט לישראל בע"מ, בנק מרכנתיל לישראל בע"מ, בנק המזרחי המאוחד בע"מ, בנק למימון ולסחר בע"מ –

יהיו סניפי הבנקים הנ"ל סגורים ביום א' 30.10.88, יום ב' 31.10.88 וביום ד' 2.11.88 (יום ג' 1.11.88 — יום הבחירות — הינו יום שבתון כללי).

– לקוחות הבנקים הנ"ל יוכלו למשוך בימי השביתה עד 250 ש"ח לכל יום כנגד שיק אישי בכל אחד מסניפי בנק הדואר (תידרש הצגת תעודת זהות).
– לקוחות אשר נתנו הוראות לפדות את המניות הבנקאיות שבהסדר, חשבונם יזוכה עם ערך 31.10.88.
– לקוחות אשר הורו לבנק להפקיד את כספי פדיון המניות הבנקאיות בתוכניות החסכון, בפקדונות שקליים או בפקדונות מטבע חוץ, כל הפקדה כזו תתבצע עם ערך *31.10.88*.
– לקוחות אשר הורו לרכוש עבורם קרנות נאמנות או ניירות ערך אחרים, ההוראה תבוצע בתנאי שהבורסה תפעל בימי השביתה.
– חיובי חשבונות הלקוחות לסילוק הלוואה בשקלים או במטבע חוץ או לביצוע תשלומים יבוצעו לאחר השביתה עם ימי ערך ושער חליפין של ימי השביתה (על פי היום בו בוצעה הפעולה).
– יום הבחירות 1.11.88 הינו יום שבתון וביום זה לא יתבצעו חיובים או זיכויים של חשבונות.
– תיבות השירות "חיש בנק", "אל תור", ו"אשנבנק" לא תופעלנה בימי השביתה ויש להימנע ממתן הוראות באמצעותן.

הנהלות הבנקים עשו הכל כדי לצמצם את הפגיעה בלקוחות ואנו מתנצלים על אי הנוחות הנגרמת להם.

★ *אם תתבטל השביתה לאחר סגירת הגליון – תהיה הודעה זו מבוטלת.*

חוק התכנון והבניה תשכ"ה – 1965
מרחב תכנון מקומי פתח־תקוה

הודעה בדבר אישור שינוי תכנית מתאר מקומית

[illegible]

(חתום) ד. שיש
יו"ר הועדה המחוזית
לתכנון ולבניה,
מחוז המרכז

9 ספטמבר 1988

כתיבה במכונה
בבי"ס למסחר
"רימון"
ת"א, רח' דיזנגוף 85

מינכן 1938

בנק ישראל
הודעה על תוצאות מכרזים

ביום 27.10.88 הוצעו לציבור אגרות חוב באמצעות מכרזים.

להלן פירוט הסדרות שהונפקו ותוצאות המכרזים:

סדרה	הצמדה	מחיר המכירה	שיעור ההקצאה ב־%	הכמות שנמכרה במליוני ש"ח
"שגיא" 4230 ד'	מדד	102.5	3.86	30
"גליל" 5610 ג'	מדד	98.0	93.06	35

הזמנות במחירים הגבוהים ממחיר המכירה סופקו במלואן.
הזמנות במחיר המכירה סופקו בחלקן לפי שיעור ההקצאה הרשום לעיל.
הזמנות במחירים נמוכים ממחיר המכירה לא סופקו.

לוח מעריב קריירה

בשיתוף עם THE JERUSALEM POST

המשרד הראשי בית מעריב, רחוב קרליבך 2, תל-אביב מיקוד 67132. טלפון ישיר למסירת מודעות: 5611111 ערב קודם. מחיר מודעה מינימום (8 מילים) במדורי "דירות" ("עסקים" (מספר מדור מ-1000 עד 2500): 116 ש"ח. כל מלה נוספת: 14.50 ש"ח. במדורי "עבודה", "מכוניות", "מכירה ושירותים", "שידוכים" (מספר מדור מ-3000 עד 7040): 104.00 ש"ח. כל מלה נוספת 13.00 ש"ח. המחירים כוללים מ.ע.מ. מחיר אחיד לכל ימי השבוע (כולל ערב שבת וחג) מחיר מודעות "מוקף" בגודל 1 אינץ' למשך שבועיים 345 ש"ח (כולל מ.ע.מ.)

ב'

עבודה

3000

מפתח ל"עבודה"
(מדורי המשנה מסודרים על-פי סדר הא"ב)

3020 אופטיקאים
3030 אחזקה ותחזוקה
3040 אחיות וכח עזר
3060 אינסטלציה
3070 אריגה וטריקו
3075 ביטוח
3077 בי/ות לוח
3080 גזירה ותפירה
3090 דיילות ומדריכות
3100 דפוס
3120 הנהלת חשבונות
3140 חוקרים
3160 חיילים משוחררים
3200 חשמל ואלקטרוניקה
3220 טבחים וקונדיטורים
3240 טכנאים/הנדסאים
3280 יהלומים ותכשיטנים
3283 כימאים
3286 כלכלה ומינהל עסקים
3290 לבורנטים ורוקחים
3295 מבית לבית
3297 מדריכים/ות
3300 מהנדסים ואדריכלים
3320 מוכרים/ות וקופאים/ות
3330 מוסיקה ובמה
3340 מורים וגננות
3350 מזכירות
3335 מחשבים ותוכנה
3360 מוסכאים
3361 מכונאי תעשייה
3363 מסגרות ומלגזות
3365 מפיצים וסוכני מכירות
3380 מפעילי ציוד כבד
3385 מצילים
3390 מרצים
3400 נגרים ורפדים
3440 נהגים
3450 נוער עובד
3460 ספורטאים/ות
3480 ספרות וקוסמטיקה
3490 ספרים/ות
3500 עובדי בניין
3505 עובדי חקלאות וגינון
3510 עובדי מוסך
3520 עובדי מטבח
3540 עובדי ניקיון
3560 עובדי סעד וקהילה
3600 עוזרות ומטפלות
3620 עורכי-דין
3640 פועלים/ות
3645 פיזיותרפיסטים
3650 פיסיקאים
3680 פסיכולוגים
3720 פקידות וקלדנות
3722 פרסום
3725 צבעים
3730 צילום ותמונות
3733 ראיית חשבון ותמחיר
3736 רופאים
3740 רפואת שיניים
3760 שליחים/ות
3800 שמירה ואבטחה
3845 שרטטים וגרפיקאים
3860 תרגום ועריכה
3880 ביקוש עבודה
3920 הכשרה לעבודה

לניהול אגף שמירה ואבטחה
דרוש

לעבודה בשכר גבוה
דרושים

★ אורית ★
חב' שיווק
אם את/ה
מעוניין/ת להרוויח 7,000 ש"ח לחודש ויותר ויש לך את הנתונים:
★ אחרי שרות צבאי
★ שליטה בעברית
★ עבודה קשה ומעשית
★ מסודר ונקי
★ רכב חובה
★ מסוגל ללמוד מהר
03-9655395
ותחכו לפגישה.
(8943)

דרוש
מנהל "יצור מוסה
למפעל מתכת
בבת-ים

מתודולוגיה
איך להתקבל
למקום עבודה?
סדנא מקיפה
על כל שיטות המיון
המכינה להשגת משרה

הסדנא תפתח ביום 7.11.88
בבית בני-ברית, קפלן 10, ת"א.

תשלובת ביחן בע"מ
לרשת המפעל בחדרה
דרוש/ה
מנהלת חנות
כישורים:
★ בעל/ת נסיון במכירות רצוי בענף ההלבשה
★ כושר ארגוני
★ ניהול צוות עובדים
★ כושר ניהול מו"מ עם לקוחות ומוסדות

סודיות מובטחת.
(25575)

TOP טופ
דרושים
מכונאי, חשמלאי
מפעיל מפלסת

מתכת מהנדס/הנדסאי
עובד מחסן
עובד למשק חקלאי

דרושים בדחיפות!!!
מדריכי טיולים
וחובשים

מ בט

הנדסאים

★

נמשכת ההרשמה
למגמות:
★ אלקטרוניקה
★ מחשבים
★ תעשייה וניהול
★ קדם הנדסאים

במגמות
תעשייה
וניהול
ומחשבים
קיימת אפשרות
למסלול אקדמי

פרטים והרשמה:
מכללת
תל-אביב
יגאל אלון 30, ת"א
03-390081
03-301850/1
בין השעות 09:00-16:00

מ בט

המכון לפריון העבודה והייצור
המרכז לקידום-טכנולוגי

קורסים והשתלמויות
★ ★ ★ ★ ★
במחשב אישי P.C
למהנדסים ושרטטי מכונות/בניה

★ תיב"מ – תכנון וייצור בעזרת מחשב אישי ★ מרצים מומחים ★ AUTOLISP ★ AUTOCAD
סמינרים:

★ ★ ★ ★ ★
אלקטרוניקה
לעובדי
תעשייה/מוסדות

★ ★ ★ ★ ★
תחזוקה
לצוות הטכני ולאנשי תחזוקה במפעלים ובמוסדות

★ ★ ★ ★ ★
לעובדי
תעשיית הדפוס

★ ★ ★ ★ ★
אוטומציה
לעובדי תעשייה
ומוסדות בכל הרמות

★ ★ ★ ★ ★
פרטים והרשמה:
המרכז לקידום טכנולוגי,
יד הרדום, קריית-המלאכה
שביל המרץ 4, ת"א 66535
טל': 03-821196, 03-813863
(16820)

מגן בע"מ
עיצוב ויצוב
רהיטים עכשוויים

לחברת "קף 2"
דרושים בשכר גבוה

"שיפולית" שרותי
סיעוד-מוקד למתן
סיוע סעודי 24 שעות
בימסה 03-9246463

"אדם לשרות אדם"
ארגון הגג
לטיפול סיעודי

★ מלווים לנכי צה"ל ★

ופתח קורס הכשרה
למטפלות בקשישים

שרות עם כל הלב
(21890)

אנגלו סכסון
שרותי אחיות
ומטפלות
03-228747, 03-210604

חוק שוויון
ההזדמנויות בעבודה
התשמ"ח – 1988

בפתח-תקוה
דרוש מכונאי אחזקה
לתעשייה בענף המזון
בעל נסיון

ס.ל.ס. – סיעוד, ליווי ועזרה
24 שעות ביממה
03-242142 03-221573
מסריק 17 ת"א

אופטיקאים 3020
אינסטלציה 3060
אחזקה ותחזוקה 3030
אריגה וטריקו 3070
ביטוח 3075
בי/ות לוח 3077
גזירה ותפירה 3080
דיילות ומדריכות 3090
דפוס 3100

לחברת יבוא
בהרצליה פיתוח
דרוש אלקטרונאי/מכנאי
אלקטרוניקה

052-544442

לאנת'
דרושים
★ הנדסאי יצור

★ טכנאי יצור

03-371465

לקיים מסחר בבורסה

הבנקים בישראל
לציבור הלקוחות

31.10.88. יום ב' 30.10.88 הנהל סגורים ביום א'
היום יום הבחירות — 1.11.88

מחל
הליכוד
התנועה הלאומית

מכון טל בע"מ

לך על בטוח לוח מעריב קריירה ב'

בפתח תקוה, מכאי/הנדסאי קירור לד-אם צפון 052-87215 "פרסונאליה" (18767)

לספק' מתכת בבית-שמש דרוש מ-הל תפעול, הנדסאי, מכאי מכונות או יצור. עם נסיון מכר. בעל נסיון בהפע-לת צוות עובדים. המתאימים יפנו בכ-תב לקורות חיים לת.ד. 14001 ת"א לידי יהודה 61140 (20393)

מכאי לסכינות צילום, נסיון חובה, תנ-אים מוכים למתאימים. 03-324407, 03-317794 (11723)

מכאי עירות אלקטרוניקה לציוד ממוחשב. 03-826488 (26320)

הנדסאי מכאי עם 10-15 שנות עבודה, יכול לצוור ולקבל דיפלומות מהנדס באוניברסיטה באנגליה. ת.ד 15003 ירושלים (8995)

מכאי/הנדסאי אלקטרוניקה לשרות מיכשור רפואי. ת.ד. 1727, רמת-גן 52117 (11716)

מכאי/שרטט מיזוג אויר, עם נסיון, למשרד תכנון. 03-736929 (19501)

דרוש מכאי מיזוג אויר בעל נסיון. (7743) 03-295750

בעל השכר ומיכניקה לעבודה במשרה. 03-335941 (8957)

לספק' איזור חכמה דרושים מכ-אים עם נסיון. 03-622676 (25153)

מכאי לסכינות צילום ושמש, לחברה קטנה ומצליחה. 5 ימים, רשיון נהיגה, אנגלית. עדיפות לבוגר תמ"ס. 03-7528317, 03-7517753 (25015)

לספק' אדריכלים בפתח-תקוה דרוש/ה שרטט/ת הנדסאי/ת אדריכל/ית. (23332) 03-474710

"לדם – הנדסה ממוחשבת" ציגת AutoCAD בארץ קורסים בשרטוט ממוחשב בסיסי + מתקדם

* צוים בעיים מושכלים * ידוסה AutoCAD * הפניה לחברה. 03-5612821, מקי. (25951)

מהנדסים הנדסאים

לחובמי אמין דרושים מהנדסים (עוסקים מהנדס) ... 03-2281111/3, 03-246196 לאומה (17821)

קורס סיון מסחרי ליהלומים. בבוקר: 053-620597 ובערב: 03-7518938 (20807)

דרוש משנע מוב לחנות תכשיטים בחולון. 03-685060 (7004)

דרושים צורפים ומעצבים למפעל לתכשיטים, לפנות לכרמל. 03-7520816 (11054)

דרושה מכירת מנוסה במשרה מלאה, למשרד רציני. 03-268599, 03-268515 (18774)

למפעל לתכשיטים דרוש צורף, תנ-אים מוכים. 03-7516603 (20002)

דרושים פועלי קצוות למעלה לפנות ל"אש"/כמו 03-332342 (20947)

לבורסת היהלומים דרושה ... 03-659444 (6685)

מיפגים פועלים למעלה ולמעלה, תנ-אים מוכים. 03-379420 (8847)

למפעל יהלומים ברמת-גן דרוש פוליש בעל נסיון. 03-7514003 (15660)

מיפגים לוח, מרכיבר, רוסים ופו-רה, מודרים. 03-9526013 (15756)

לחברה 50 אחוז בבעסורת יהלומים ממוספות ... (247)

דרוש מלייפר לעבודה בעיר, בבי-ברק. 03-787466 (7471)

מוסיה לליטוש יהלומים ... 03-255214 052-540946 (8734)

למיפגים דרושים קבלים לאבק + תני אבקו + עובדים. 03-827636 (10730)

מיפגים דרושים פועלים לכל הסל-קים + סאונ צו. 03-373382 (15844)

קורס לסיון והערכת יהלומים, ברמת-גן, 03-7520098, 03-7520060 ובערב: 03-801287 (8341)

פועל ליטוש רוטרס חזור מעלה + פועל צמתלים ... קארט. (18700) 03-7513097

דרושה מוכרת מנוסה לשוק אבנים במבטח רוטרסי. (19768) 03-821561

יהלומים. דרוש חנוך לאבנים, 2 עד 4 קארט. 03-821561 (19778)

בניה ... 3286

קבלן/סיוהל עסקים מנוסה רצוי החכמה בסיפוק ושיווק למשרד בנב-י ... 03-240728 (17117)

רפואה ...

רוקחת למכר הפרטי, המעוניינים יפנו לת.ד. 2668 עפולה. (24040)

לבורנטים מבסמיל למעבדה בדרום תל-אביב. רצוי נסיון קודם. 03-829117 מיום א'. (24618)

לבורנטת רפואית לבית מרפא "סיפו-ריט". בבוקר 03-5407121-2-5 (19690)

במעבדה רפואית בחולון דרוש/ה לבורנט/ית בגולות ונסיון. 03-842631 (18128)

לבית-מרקחת בהרצליה רוקח/ת, תנ-אים מוכים. 052-87358 03-457347 בע-רב. (25266)

מכאי כימיה ולבורנטים שיוכנרו במפעלים כימיים לפתח-תקוה, משמ-רות. 052-442379 052-951086 (25292)

דרוש רוקח פרקלון + נסיון, לבית מרקחת פרטי. שכר 2,500 ש"ח נטו. (21942) 08-228530

מדריכים/ות

לזכרון בת"א: מדריך לעבודה חינוכית ותנועתי-נוער בהתמחות. 03-339017 ובערב: 03-449335 (15892)

לפנימיה בת"א: מדריכה חינוכית, תוב-תיה + המלצות. 03-455946, 03-442848 (20811)

להפעלת צופי תל-אביב, מרכזים ומד-ריכי שכבות. 03-301552, 03-303387 (18370)

דרוש/ה מדריך/ה למעונות ילדים ברמת-גן עם תעודת הוראה תנוין. שעות העבודה 17:00-12:00 אחה"צ. טלפון: 03-774111 לדרה ... (18814)

מהנדסים ואדריכלים

מהנדס תעשיה וניהול, בעל ב"ס מק-צועי בענפת השמל/מתכות + נסיון 3 שנים לפחות בעריכת קטלוגים להגבת מפי מחר "חיבור". 03-296846 (24891)

חברה לתיכון מתקני חשמל

מחפשת למשרד בירושלים

מהנדס חשמל

בעל ותק של 10 שנים לפחות בעבודת תיכון ובעל שליטה מלאה בעברית, לתפקיד תכנון – ניהולי בכיר עם אפשרות לשותפות

מהנדס/הנדסאי מתכנן עצמאי

בעל ותק של 5 שנים לפחות

*

המעוניינים מתבקשים לפנות בכתב ל-ת.ד. 22174 ת"א עבור "המשל" – סודיות מובטחת – (19397)

מהנדס בנין/אדריכל/הנדסאי, למשרד מהנדסים, לחברות עבודה והנשה. (12868) 03-445067

לחברה הרוצה לפיתוח מוצרים, דרוש מהנדס אלקטרוניקה מנוסה, בפיתוח מיקרופרוססורים דיגיטליים, לעבודה חלקית או בקבלנות. 03-495215 (19724)

דרוש מהנדס אלקטרוניקה ותכנ אנלוג, לתפקיד כתב מכר. חולון, ת.ד. 2177 (20408)

לחברת בניה דרוש מהנדס אתר, לני-הול ופיקוח פרויקט בניה רציני בתל-אביב. דרושים נסיון קודם והמלצות. (22121) 03-656132

לא. גועה הנדסה חשמל, הנדסאי בעל נסיון. 03-448223-4 (21323)

למפעל מזון בפתח-תקוה, מהנדס תע-שיה וניהול + נסיון 3 שנים לפחות במערכות שיווק ממוחשבות. "זהבור" (24780) 03-296846

למשרד אדריכלים בת"א: אדריכלים, מכאי אדריכלות, שרטטים (19792) 03-241325-6

לקרימה בקבוץ (לא במגדרות) מהנ-דס עם ידע באלקטרוניקה מזון. (9334) 03-262521, 03-435450-4

מהנדס/הנדסאי חשמל, נסיון חמשיים לפחות במשרד תכנון. 03-299703 (15099)

למשרד אדריכלים דרוש: אדריכל/ית ומכאי/ת לחצי משרה, דרוש ידע בב-ניה. 03-736231 14:00-מ (10756)

למשרד תיכון קונסטרוקציה, מהנדס בניין + נסיון. 03-999632 03-9665035 (17164)

למשרד אדריכלים דרושה/ה אדריכל/ית הנדסאי/ת עם נסיון (22770) 03-218826

מהנדס אלקטרוניקה רצוי נסיון בשטח. 03-5561790 למשרד (23079)

לגוף ציבורי בתל-אביב – מהנדס אז-רחי/מהנדס בניין, רכב, "הבונף" 03-383769, 03-374527, 03-372629 (16957)

למשרד אדריכלים בפתח-תקוה דרוש/ה שרטט/ת הנדסאי/ת אדריכל/ית. (23330) 03-474710

דרוש מהנדס בנין לתכנון בהרצליה. (19874) 052-575480

מוכרנים וקופאים/ות 3320

מוכרת מנוסה לסלון הלבשת נשים + ידע בעברית. 03-733102 (26749)

לחנות קונדיטוריה דרושה מוכרת ואחרת, משמרות 16:00-08:00. 03-253049 (17479)

לגזרה, אחראית + נסיון + שפות, ברמה גבוהה 21:00-מ 03-5711180 (17681)

מוכר/ת לחנות מכשירי כתיבה בת"א, 12 שעות ליום. 03-5449087 (19205)

דרושה מוכרת מנוסה, לחנות עודפים. (23656) 03-280028 03-248564

מוכרת לחנות אופנה בדיזנגוף, רצוי נסיון, משכב. 03-446382 (6910)

דרושה מוכרת בחנות רהיטים בעלת ידע בעיצוב פנים

לחצי משרה בת"א. (למוכנרות תנאים מוכים) 03-823589, 03-837014 (22750)

ל"קסמרו מזרי" רשגת, דרושה מוכרת מנוסה. 052-913559 (25828)

ב"רב-סכר", מוכרת, לפתח-מוקולד "מליה", עבודה במשמרות. (18257) 03-5453259

דרושה מוכרת מנוסה לפרפומריה בר-מת-גן, יום מפשל. 03-319516 (18560)

מוכר מכור לקפה קונדיטוריה, לפנות לגה"ש אריה. 03-223348 (26041)

לבית אופנה בתל-אביב דרושה מוכרת מנוסה מאחריות. 03-664626 (24562)

מוכרים/ות למסעדה לחניות מזון בחולון ובת-ים. 03-907088 (26223)

מוכר לתאוקה בסער בחנות מזגה עם נסיון. 03-7510580 (11345)

מוכר/ת לאופנת נשים בתל-אביב, נסי-ון בהמהדים. 08-551022 בערב (11581)

לסיניהריקם ברמת-גן, בחורה + הופעה נאה, כמוכרת במשמרות. (11642) 03-748521

דרושה מוכרת לקונדיטוריה כולבמי-ים, גם אחה"צ. 03-5713134 (7217)

בחולון לחנות דקוה קופאית מנוסה רצינית לאחה"צ. 03-5054346 (10768)

שלי את, מוכרת עליים מנוסה, תנ-אים מצויים למתאימים, דיזנגוף 118. (16430) 03-245443

מוכרת מנוסה לחנות בוטי שופ בחולון (15392) 03-251503

לחנות לבגדי גברים בקניון דרושים/ות מוכרים/ות מנוסים/ות. 03-785967 (15496)

מוכרת למשמשה ספרים, תנורת ב-רות ונסיון קודם הכרחי לפנות בכתב ל ת.ד. 37613 ת"א (18203)

מוכרת מכירות לשוק לאופנה תפ-רים לתאראות ד', בגלה רקע בושם. 03-9240946 בין 17:00-13:00 (19597)

לקונדיטוריה בראשון-לציון. דרושה קופאית רצינית ומנוסה ביותר. לעבודה קבועה. 03-9665644 מיום א' (19436)

בחורות לאחר צבא לעבודה כרוכות תנועת "פוראר" 03-218991 (21999)

דרוש/ה מוכר/ת לדוכן מזון בסופר בתל-אביב 03-7512381 ביום (24586)

דרוש/ה קופאי/ת לעבודה בפרוזדור מזון בבני-ברק. 03-343666 לספר (23407)

מוסיקה ובמה

קלידן/פסנתרן מקצועי מצוין בהע-נות 04-871450 (25475)

מורים ומורות 3340

לתיכון קיבוצי בכפר מנחם – מורה למתמטיקה – ת'-יב'. בעבודה: 08-593458 בערב: 08-593556 (16035) 051-874318

מורה שיווק ותפאה פרסית במסורה הגלה למשכיר. 03-623355 לנחוף. (8044)

בהרצליה, הן פרטי, נות מוסמכת (17820) 14:00-מ 052-541887

לתיכון בת"א דרושים מורים לגנון והסטוריה. 03-339017 בערב: (25647) 03-449335

מורים לאנגלית (אפשרי ממודרנים), להוראה והדרכה בפונטיקה, אנגלית במבט חנכה. 03-9300153 (26543)

למשרד "ערק-תנוך", ת"א, דרושים מו-רים לכל הדך ולמבוגרים, בהקבצות ריקוד, תשוה ואיפון מקר. 03-224081 (18402)

מורה/גננת, לעבודה עם תקים ברמת-גן, במשמרות 19:00-14:00. להתקשר בבוקר 03-7519355 (10261)

בהרצליה, מורה להוראה בקמפוטיקה למלאה. 03-5404548, 052-83045 בע-רב. (16281)

מורה/ות מוסמכת/ים לפיסול בכב, תת-רת מום, אריה. 03-948220 (18354)

מורה/ות, לעבודה בגן אנגלי בכ-תב יד תולדות חיים, ת.ד. 11055 תל-אביב עד יום 14/10/88 (18469)

מורה למוסיקה לבית ספר יסודי. 06-364164 06-364444 בערב (25504)

מזכירות 3350

לחברה להנדסה בת"א

דרושה

כתבנית אנגלית/עברית – יתרון לשפת אם אנגלית, נסיון רב בעיבוד תמלילים והפעלת מערכת מקינטוש

★ אפשרות לחצי משרה. נא לפנות טלפונית לאלונה

03-204086, 03-204101

(26030)

מזכירה + ידע בתמלילים למשרה חלקית, למשרד תכנון. 03-302031 (15181)

למשרד עו"ד, מזכירה יעילה למשמרת, 18:00-15:00, ידע בהרפסה על מעבד תמלילים. 03-455176 (16227)

מזכירה לסחר בינלאומי, תני אב, אנ-גלית עברית, מלפון 03-457177 (19403)

סיעת/מזכירה למרפאת שיניים בצפון ת"א. מלפון 03-5467276 (25833)

למשרד יועצי ציבור, מזכירה אינטלי-גנית עם ידע בתמלילים אינווטון, לא-תה"צ. 03-286164 03-294880 (26349)

דרושה

כתבנית אנגלית

לפנות

לבית-אדם

טלפון: 03-379111

(21868)

דרושה מזכירה דו-לשונית שפת אם אנגלית, תפקיד לאדם אחראי ועצמאי. 6 ימים בשבוע. פנות הכשלות קורות חיים ודרישות שכר לת.ד. 18235 תל-אביב 61181 (17668)

מזכירה למבקר פנים ברשת "שמל" ידע בעיבוד תמלילים + קלדנות, קצר נסיון 03-497444 לציפי (20840)

מזכירה + הרפסה עברית אנגלית, תנ-אים מצויים. 03-434711 לאורנה (21652)

למשרד עו"ד, מזכירה בעלת נסיון, למשרה מלאה 03-290828 (26400)

מזכירה לחברה מסחר באיזור התע-שיה חולון רצויה אנגלית, 6 ימים בשבוע, ידע בעיבוד. תנאים טובים למתאימה. (7093) 03-284122

מזכירה קבוצה מזכירה עברית אנגלית + תמלילים. 03-476060 03-496363 (7230)

לחברה אלקטרוניקה מתפתחת, דרו-שה מזכירה דינמית ובעלת יוזמה, לע-בודה עם אחור, ידיעה מלאה באנ-גלית, נסיון בניהול משרד יתרון. (8684) 03-7511188

לחברה צעירה, דרושה מזכירה מצו-יינת ומנוסה, שליטה באנגלית, הרפ-סה וקשרים אישיים טובים. (11417) 03-288779

לעבודות מזכירות מגוונות, לחברה הנוסקה בתחום הציוד לבנין, דרושה מזכירה, הרפסה עברית-אנגלית עם נסיון בהתכתבות לחו"ל ונסיון במגע עם לקוחות, עבודה תחת לחץ, שבוע מלא, לא משמשונים. 03-5465417 (26315) 03-453974

דרושה מזכירה דחוית לשירות תיכ-ונית, הרפסה ונסיון. 052-910677 (8255)

למשרד עו"ד בבית, מזכירה כתבנית, מלפון: 03-911006, 03-913474 (8163)

מזכירה/כתבנית בעלת נסיון של 3 שנים בעבודה מזכירות, ידיעה טובה באנגלית והפעלת מקס, ידע ונסיון בהרפסה במעבד תמלילים בעברית ואנגלית. תנאים טובים למתאימה. עב-דה 6 ימים בשבוע. 052-546211 (18846)

לעו"ד מזכירה עברית-אנגלית + עיבוד תמלילים, הסכמות. 03-5621155 (20721)

למחלקת מכירות של חברת תעבורה בינלאומית דרושה מזכירה. כישורים: בגרות תיכון, ידיעת אנגלית הכרחית, יתרון לשפה נוספת, שעות עבודה מקובלות. קו"ח בכתב לת.ד. 03-379751 לס-מה (16561)

מזכירה עברית/אנגלית, יתרון לשפת אם אנגלית, למשרה מלאה, 5 ימים בשבוע, תנאים מצויינים, לפנות לאו-רית. 03-664616 (25315)

לחברה קבלנית לבנין בפתח-תקוה דרושה מזכירה. מלפון: 03-9341394 (15829)

לעו"ד מזכירה מנוסה, הכרת הצרפ-תית ושפר בעברית ובאנגלית, במעבד תמלילים, ליום עבודה מלא. 03-659583, אחה"צ בלבד. (15875)

מזכירה מנוסה בעיבוד תמלילים, 16:00-08:00, לרואה חשבון. (8436) 02-690299

מזכירה/כתבנית לניהול משרד שמאים משרה מלאה. 03-623870 (6972)

לחברה רצינית, מזכירה אחראית, אנ-גלית מושלמת, הרפסה עברית/אנגלית במעבד תמלילים. 03-462714 (14985)

למכון ברמת-גן לספר קהל דרושה מז-כירה/כתבנית מעולה, אירים. (15514) 03-5449582 דו"א רינחוף

למשרד רו"ח דרושה מזכירה בעלת ידע במעבד תמלילים – המחירים. (18111) 03-262438

לרו"ח פרס. מזכירה עברית אנגלית, ידע בחשבונות ובהנה"ח. 03-931270 (18139)

מזכירה בכירה למנהל אף אירגון ובס-פים לחברת תוכנה דוכה, שעות 17:00-08:00 03-491262, טובה. (26435)

למשרד עו"ד באזור-יהודה מזכירה כתבנית, שעות: 13:00-8:30, (21992) 03-358071

לחברה בינלאומית בתחום התחומים דרושה: פקידת קבלה/מזכירה הרפ-סה ושליטה מלאה בעברית ואנגלית הכרחית, שעות העבודה א'-ה' 8:30-16:30 ו' 8:30-12:30, להתקשר: (25183) 03-264062

לחברה בתחום התחומים: מזכירה-כתבנית עברית-אנגלית, ליום מלא, עדיפות לשפת אם אנגלית. (17054) 03-7511956

למפעל בהרצליה, מזורה למנהל מי-בוד תמלילים ורשיון נהיגה. (17319) 052-557281

מזכירה משמעא אנגלי-סבסי-, חברת שפות ההתמכבות ביןלאומית, הרפ-סה תורגם אנגלית הוכה. רצוי צרפ-תית + שפות נוספות. 03-9660436/7 (17808)

להשמה לאור, מזכירה דינמית עם יד-עה. 03-472728 אורי. (9295)

למשרד עו"ד, מזכירה לחצי משרה, שפת אם אנגלית, יכולת הרפסה בעב-רית ובאנגלית על מעבד תמלילים. (22837) 03-455176

לעו"ד, מזכירה כתבנית, א'-ב', משפח, (15169) 03-264670 15:00-08:00

מזכירה עברית אנגלית, לעבודה באה-אביב. (18432) 03-730582/3

למשרד רואה חשבון דרושה מזכירה עם נסיון, ידע במעבד תמלילים (18949) 03-5461749 מלפון בערב

לרו"ח, מזכירה מנוסה + ידע בהנה"ח וחשבשבת, משרה מלאה. (25363) 03-5102235

דרושה מזכירה למשרד עו"ד, עם כתבנות מעולה. 03-232394, (26680) 03-236436

מזכירה למשרה מלאה, שליטה באנ-גלית + נסיון בעיבוד תמלילים. "אמלט" (18686) 03-221726

חברת שיווק/מזכירות בע"ת, מזכירה מנוסה, אנגלית מושלמת, עיבוד תמלי-לים אורדפל, 5 ימים. 03-5795001/2 (19671)

לחברת מתמחכים, מזכירה/כתבנית, אנגלית/עברית ליום מלא. 03-5447885 (20637)

לחברה למיכשור רפואי בהרצליה, מזכירה עברית/אנגלית, משרה מלאה או חלקית, (לאחה"צ) ת.ד. 3166 הרצ-ליה 46103 (21429)

לחברה אלקטרוניקה בהרצליה-פיתוח דרושה בחורה צעירה/אחראית לתפ-קיד מזכירה, ידע אנגלית הכרחי, יכו-לת הרפסה יתרון, 5 ימי עבודה בש-בוע. נא לפנות בכתב ת.ד. 39334 ת"א 61392 לקבלת נאוה. (19343)

למלון דירות: פקידות-קבלה/מזכירות, 3 בשבוע. 03-440022 (18702)

לפרס ספורט ברמת-גן דרושה מזכ-ירה/מזכירה למשרה מלאה. 03-770562 (22612)

אינפורמטיקה מזכירה בו"ב למחן הס-פים, לספר מפעל בצפון תל-אביב (26578) 03-266097

מחשבים ותוכנה

איש מכירות למחשבים לעבודה בפ-לה הכנסה גבוהה בתל-אביב (20375) 03-204265-6

לבית תוכנה דרושה עוזרת מכירות, דרוש ידע במחשבים רצוי הכרת מע-רכי תמלילים "אבן". ת.ד. 24158 ת"א (24614) 61241

איש מכירות עם נסיון למכירת תוכנות עסקיות. 03-5794587 (21772)

לעבודה ב-ארה"ב מתכנתים: CICS, NATURAL ,COBOL ,SYSTEM 38 ,PL1, ADABAS ,IDMS/ADS 03-300540 A.D.L (25814)

לחברה ממוחשבת ונגלה, דרוש מפעיל מחשב NCR, עבודה במשמרות, אפשרי נסיון מוקם. 03-7550755, (25554) 03-7550233

מתכנתים מודולים לטכנולוג, לצרף מכב ממשלתי, ת.ד. 31296 תל-אביב, עבור "מתכנתים". (19663)

מפעיל מחשב DOS VSE/LB.M. 38 4381 לעבודה במשמרות, לחוקה מחשוב/קצרה, "חיבור". 03-297013 (12092) 03-580943

VAX/ORACLE (וריסון וניתוח) 1) רי"צ (2 תוכניתי (3 ORACLE תוכניתי IBM (4 MANTIS, CICS, IMS, IDMS, ADABAS, NATURAL, TOTAL, REAL TIME (5 S/36 אנשי RMX86 אם מוסרנות. מוסמ "עומל" 03-730218 (18843)

חשמלאים

חשמלאי מכוער. רצוי נסיון (3/4 שנים) 03-725013 (12886)

דרוש חשמלאי אחראי לבית-ספר, לדי לגת. 053-663242 (15451)

חשמלאים לאזור השרון בתחום המזון הנאם מוכים 052-87215 "פרסונא-ליה" (6484)

לחברה לכלי בית ומתנות, דרוש חש-מלאי, נהג + הכרת הכפלות. 03-452802 (19668)

חשמלאי לחולון/איזולוף + נסיון, (רשיון ב'). לעבודה מיידית. "חיבור" (25094) 03-296846

חשמלאי לחברה מסחרית בענף המח-שב עם נסיון בשירות מלאי מסחרי רקמה בסמכות. 03-650271, אברהם (6683)

חשמלאי/שדרן מוסמך למשרה מלאה, 40 שעות בשבוע 5 ימים, ידיעת אנ-גלית רצויה, לתלפון 03-654338 מהמהות (9611) 237 לחוצה

לחברה במחוז של חברת יבוא דרוש בעל לשמרה מלאה רצוי נסיון בעבו-דה עם מחשב. 03-664215 (10645)

חשמלאי מכר לעבודה קבועה בחולון, (15812) 03-396307 ...

דרוש חשמלאי/ה רצוי ידע קודם בחשמל 03-707146 (לחזן) (16649)

ברעננה, חשמלאים רצוי עם רשיון ג' 052-457504 חשמלאי אזור השרון. (12027)

דרוש שובר לחנות פרזול בענף האלקטרוניקה. 03-834886 (25902)

לחברת יבוא השיווק, חשמלאי מקצועי בעל כושר ארגון וניהול עובדים. (16626) 03-791103

לפתחון אלקטרוניה, כאחר לאחר שרות צבאי + רשיון נהיגה. 03-830992 (25924)

מסעדות ומלונאות

למלון מרים פלאזה תל-אביב דרושה חדרנית מרב מנוסה, שעות העבודה: 15:00-22:30, להתקשר טלפונית ל-כה-ארם. 03-299555 (10152)

למסעדת דגים "מנוחי" בבת ים, דרושים מלצרים/ות. 03-831173 (21872)

לניפרס – תנות מסעדות מזון מהיר, דרושים לעבודה במשמרות, מגלי מסעדות, קופאים/ות ועובדי דלק בוגרי צבא, הרצליה פיתוח. 052-557548, (26078) 03-203321 ת"א:

לפיצריה – בעל נסיון. 03-5368743 (20844) 14:00-14:00 לכבר בין

למסעדה "נופה נופה" מלצרית 03-7519525 מלפון: 16:00-11:00 (7994) 03-908542

דרוש/ה טופח/ת ולפק-טוח/ת מבח למנוון. 03-423593 (8018)

למלון רמדה קונטיננטל. דרושים: מלצרים, מלצריות, מארחות בוקר, מר-כוזים/ות ידע בפשמה הכרח, רשות לכה ארים 03-296444 (8130)

לקפיטריה בפרוזן תל-אביב דרושים עובדים, להתקשר למלוה: 03-257361 (23108)

ביהוד למסעדה אכד סחיר סמודדים גבוה, דרושים סמול מסעדה, בעור מנהל בכלכלה. מלפון בעבודה: 03-362853, 03-5365135 בבית: (18699)

בקרליבך 10, מכה אחראי ועצמאי + מלצרים ובהוראות לפני גיוס (26750) 03-5614512

ל"מ-וסי" פרד"י דרוש מלצר מקצועי עם המלצות, למשרה מלאה. (26176) 03-496115 לאליעזר

באי/ לתפוס אפריקה בוזהרים". למסעדה שותפתה בכיכר דיזנגוף דרושים עובדי מטבח, דלפק, קופה ועקיק, למשמרות: בוקר,ערב ולילה, למשמרות מלאות וחלקיות, 03-344216 (15768)

עובד קבלה בעל הפשמיה ללילה ולא-יום"צ לסוכן שרתוע, נתלה בזימן 27 תל-אביב (7604)

למפעל לשתלים בפרס תצר ידוע מהל למלאכת "יצור" + נסיון בהפעלת ספלן, לפנות ת.ד. 2331 רחובות (8363)

למהוט בן יהודה 21 תל אביב, אחראי, ערב + נסיון. (11541)

דרוש עובד מטבח/בבח, בפ.ב, (22949) 19:30-ם ,03-5461875

מבקר למלון 4 כוכבים, עם ידע בפו-הרתש, בעלי נסיון בענף יפנו ל: (19994) 03-443029

דרושים עובד רציף ומלצרית לקפה בהיל ברמת-אביב. 03-427965 (16206)

למלגיה סבר, דרושות ויתרנית, תנ-אים טובים למתאימות, 03-5102939 (17360) מנולה 5, ת"א.

למלון "כיכר דיזנגוף" מנהלת (15470) 03-296181 ...

למלון אמבסדור אלבי 2 ת"א – נקדי קבלה במשמרות יום ולילה, נסיון קודם וסידע בקופה רושמת הכרחי, וכן חדרניות ועובדי נקיון (23781)

למסעדות הקודחות בנופת-הים בת"א: סון מף, מבחים, מלצרים, נסיון קודם הכרחי עובדי וקין. ליהני: 03-5103992 (23855)

למסעדת "המנוף" - מלצרית לשעות היום (חצי משרה). 03-7517889 (23662)

עובד למסעדה בבני-ברק, נסיון בסס-בה. 03-343666 לספר. (23446)

מנהלי חשבונות 3355

לא.ף.אס. הרצליה דרוש מנכאי אחזקה עם נסיון בכירסום (עמנים מאלומת) או לפנות לצאמה. 052-559124 (18248)

משווקים וסוכני מכירות 3365

סוכנים עצמאיים רווחים עד 6000 ש"ח 03-250470

בשיווק ומכירת מוצר דרוש ביותר במסגרת שיווק מתוחכמת. אפשרי מבודה צדדית בשעות גמישות. "סיון שיווק" 14:00-10:00, 19:00-18:00 (25294)

"תקומה" מאפייה המובילה במוצרי לחם רגיל ודברי מאפה

מחפשת סוכנים לחלוקה בכל חלקי הארץ. 051-22524, 051-25497 (25992)

דרושה סוכנת לאורי אופה לצפון ולאיזור ירושלים. 03-7518013 (3951)

לאלו המתכוונים בריצות להצליח, אנחנו רצות עמולים עסקים, צעירה, דינמית ומתפתחת אנחנו מחפשים ל-צים בענף לחפים להצטרף על סמ להכות מקצועיות יחד עמנו.... (4195) 46741 ...

כסף גשמים רק בכנרות, דרושים עזכים במעמדים מוכרים... 03-652491 (8947) 03-5131285

למרפאות שיניים: מקדמי מכירות ...קודה, תמאים טובים. 03-239989 (10549)

למפעל מלשים מעולים, דרושים סוכנים עצמאים לזוקה. 03-265716 (10596)

סוכנים וסוכנות בעלי כושר הבעה ... 03-741658 (14142)

סוכנת בעלת נסיון, כושר שכנוע והופעה נאה, להתמחות מנויים. 03-292099 (15909)

ידיד 2000-רמת-אביב, איש מכירות, ... 052-911521 (15971)

מכל הארץ, למצר מבוקש ביותר, רווחים גבוהים. 03-259180 (16212)

דרוש סוכן בעל נסיון בשיווק תמרו-קים ... 03-7515594 (17713)

סוכן/ת לאזור הצפון + רכב + נסיון לבעלי שיווק. 03-613079 (24028)

סוכן מכירות להפצת מוקים לרשתות שיווק. עדיפות לבעלי נסיון. 03-725013 (24499)

סטודנט למכירות לפה"צ בעבור. 03-258802 (16017)

ל"נרלה-ויקסמר" - סוכן לאופנה בורכז + סטורקזים + נסיון. 053-338506 (16122)

איש מכירות בתחום הדפוס והצרפ-תה, רקע במחשבים. 03-240264 (17467)

סוכן + רכב, לכלי עורים + נסיון, תנ-אים טובים. 03-660988 (17437)

לחברת תרבות דרושים/ות אנשי מכי-רות + רכב, עבודה בשעות נוחות, באזור הסוררים, 03-816140-1 (17517) 03-297126

לכל הארץ, קשרים רצינים עם בתי ספר, ומורי עובדים תנים, להצעות. (17696) 03-720579

למוצר ברשתי, בעלי רקע בכלכלה, אידיאלי לסטודנטים. 03-992207 (17834)

2,300 ש"ח נטו, (בסיס + אחוזים) לקידום מכירות בפרסום בהמכון ... 03-5377626 (20261)

למשרד פרסום סוכני/ות מכירות + נסיון, ת"ת מלפון: 03-476780 (22625)

לפרויקט בתחום הפרסום והכולחמות, מכסות מכירות דקמני, 03-256853 (25606)

לשיווק מוצרי תוכנה יהודיים דרושים בעלי נסיון ויוזמה

03-297855, 03-282059 (21311)

דרושים סוכנים עצמאיים למכירת מוצרים טובים בענף המתכת

052-574011 (26071)

תכנוך מדרשות מחסום, 4,000 לחודש ויותר, לעבודה קבועה. 03-383083, (20231) 03-382454

צריר מכירות לשיווק מוצרי פרסום + רכב + נסיון. 03-735126 (20240)

לחברה מובילת סכם מתבנה בתלא-פיה איש/ת מכירות, נסיון + רשיון. 03-5622546 (20802)

איש שיווק, רקע מכר + רכב, תנאים מצויינים. 03-434705 (21655)

לחבור מדרשות מסולים עם נסיון מו-כח. 03-7515324 (21783)

לתשומת לב המפרסמים בלוח מעריב

כל המעוניינים להמשיך את פרסום המודעות לאחר הפרסום הראשון, מתבקשים להתקשר לטלפון 03-561-1111 (רב-קוו) ולמסור את מספר הפרסום הרצוים וכן את מס-פר הקוד כפי שהודפס בסוף המודעה.

הבקשות לפרסום חוזר הנה ללא תשלום תוקפה עד 4 שבועות מיום הפרסום הראשון.

בקשות לפרסום חוזר מתקב-לות כל יום עד השעה 18.00 ובערב שבת וחג עד שעה 11.00 בלבד.

הנהלת מעריב

לסמוץ "אדם וביהור" דרושה אשת מכירות, בעלת בתחום צמי, הכנסה גבוהה בסיווך, שעות גמישות, רצוי ידע בפרסום ויחסי ציבור. 03-615538, 03-612438 לנר ביתר. (21835)

לטריואופן, מקדמת מכירות, הופעה נאה ובכר ביתר. 03-383838 (26255)

בחורות להפצת יתרון חנוש, לעיתי ז-פי מגואות. 03-787887 (26259)

דרושה מכירת יחסי ציבור למשרד פרסום, העבודה כרה מיהלי גבוה. (26357) 03-235698

להתמחת סיורים בחוץ מכר, חסורה מולה. 03-953084 בערב (26407)

סוכן/ת + רכב + נסיון, לחיוץ מצרח בצפון תל-אביב. 03-471433 לאלי (26135)

כ-2,300 ש"ח (משכורת בסיסית + אחוזים), מכסמים לבעלי כושר ביטוי ברוב, לקידום מכירות בפרסום בא-מצעות הטלפון, לפרטים: 03-5131753 (17847)

איש/ת מכירות לעבודה בשעות הערב בתנאים טובים. 03-392305 (21948)

לחברה ליבוא אופנה ואביזריה אנשי שיווק סמרים. 03-294047 (25259)

למשרד תיווך בכבר הסדירה תל-אביב, דרוש איש מכירות, נסיון מ-הלוו + רכב. 03-219188 (26185)

הכנסה גבוהה בשעות הפנאי מכבש-חת לק. אם אתה אינטליגנטי, תושב רמת-השרון, הרצליה, בן 30 לפחות, הגישוק: מכירת תוכנת לכשוח יהודות בתחום הרפואה הפרטית. 03-579989 (23862)

1000 ש"ח ומעלה במכירות מכוכבות, חברת שיווק דינמית מחכה לך. 03-622872 מגיל 21, עדיפות לאקדמ-אים/ות. (8061)

לרציניים/ות רווחים גבוהים למכירת להיט שיווקי בשעות גמישות. (17894) 23:00-9:00 03-993905

לפרויקט מרשמי ארצי דרושים סוכ-ני מכירות מעולים, לחברת הנאים מע-מוסים. 04-537272 03-5468154 (19966)

לאופנה רובי דרוש סוכן רינמי לאיזור השרון. 053-25202 (22610)

1, סוכן מנוסה, 2. מחסנאי לחברה ב-נא מנושה. 03-812172 (25547)

סוכן למשרד שור + נסיון ורכב, תנאים טובים. 03-653874 (8131)

דרושים סוכני מכירות למשוקקים ומס-רים חיכרים, לנשר רוחי, בכל רחבי הארץ. 03-7512162 02-248113 ל-דלה, ציפי (10760)

דרושה אשת מכירות ויחסי-ציבור ופרצה לעבודה בתחום פראוי נש-רן (אפשרי רחית הכי-רבך) בערב: 03-9223264 (11919)

לחברת תוכנה המובילה בתחומה, דרושים מקדם מכירות צעיר, דינמי, עם ספונטאל לקידום, משרה חלקית, כיבר פרטים לפנות לאורן: 03-325862 (15907)

סטודנט/ית בא/י אליננו! גוף רפואי למבצע מכירות אורטיבי

תמורה הולמת למתאימים. 03-5464322, לפנות לד"ר רב. (17545)

דרושים טריי מכירות למוסדות ותע-שיה למוצרים כימיים, (למתחמים + כולחמים), אשר בעלי בסיס טוב. לפנות בכתב לת.ד. 149 "פרסומת" אמורה. (17962)

רווחים גבוהים צעירים/ות לאחר צבא, להתרמות. 03-220094 (22384)

איש מכירות + רכב + נסיון הכרחי, למכזזה בלקרים לציוד משרדי ואם-מת. 03-5463793 (23017)

איש מכירות + רכב, לגלי מקסימ-ליה, מלפון ארצי. 03-253373 (25838)

רציניים להפצה נרצונים ומוצרים מו-פים בצפון השרון, רווחים גבוהים (25857) 03-5460066

סוכנים מוכרים לפרויקט מחזור לציר-מים בכל הארץ. 03-784742 (26528)

אנשי מכירות מעודים, לשיווק מוצר מכרי "יוקרתי" בכרבר הארץ. 03-5449911 3798 מסד (18437)

הרבה כסף ומהר!!!

לחברה מובילה בענף הספרים דרושים 5 אנשי מכירות, לעבודה בשעות גמישות. 03-268971, 03-268336 (18430)

אנשי מכירות מוכים לחברה המוסקה במערכות בקרה והוראה, עבודה בש-עות אחר-הצהריים והערב, 03-9243493 (25891)

לחברה לייצור ושיווק מערכות אל-פסק למחשבים דרושים אנשי מכירות תרוצים, מחסידים ובעלי מוטיבציה לאחור תל-אביב והשרון, נסיון בשיווק ורכב פרטי – הכרחיים 03-372166 (8248)

למועדון "סיוני בילוי" למכירות, 03-5131286, (הסכרים בוקלים מש-רים וארגנו שמחתו) (8820)

בחורות מפופרות למכירת מוצרי פרסום, רווחים נאים. (9248) 03-5524851

לפרויקט חדשני בכל ארצי. דרושים באוזר ת"א הסרכזו מקדמי מכירות * בעלי הופעה נאה. * בעלי יכולת משא ומתן * רצוי רכב * תנאים מעולים לקביעת ראיון מלפון (6916) 03-232901

סוכנים סמיים להלבשה התחתונה וס-פורים. 03-5412266, 052-556714 (8292)

דרושים סוכנים למכירת מדריכים כלכליים הפוגו 03-216729 שלמה (8446)

לאופנת קוטרהר סוכן מנוסה לאזור הצפון + רכב 03-663979 (8469)

דרושים אנשי/ות מכירות מוסים, תנ-אים מצויינים. 03-247286/7/8/9 (8492)

דרושה משווקת + נסיון לעסק בש-טא מרפורים 03-202516 (16210)

ל"דיור 2000" כפר-סבא, אנשי מכירות, נסיון + רכב. 052-25878 (16280)

לחברת מחשבים דינמית ומתפתחת דרושים אנשי מכירות מעולים + רכב (18181) 03-707919 03-790696

לחברה מסחרית סוכנים לאיזור מרכז וצפון + רקע מכר 03-290921 (18886) 03-204033

דרושים סוכנים למכירת מוצרי חש-מל, נסיון שוחים 03-384914 (18970)

דרוש סוכן + נסיון, לאופנת נשים קלאסית, לכל הרבי הארץ 03-454696, ובערב: 03-655838 (20756)

ליבואן לתכשיטים אופנתיים, דרושים סוכנים עצמאיים להפצה בכל רחבי הארץ. 03-996645, 03-5565515 (20917)

למזון בריאות ומפורם סוכן/ת מדרשת לאזור המרכז, תנאים מצויינים לפת-אים/ה. 03-224498, 06-363430 (21477)

סוכן מצמאי למרכז ודרום, למוצרי ספורט בהכרים. 06-326973 (22518)

לרציניים ומקצועיים המפשה מגהרה סוכן/ת לאופנה צעירה לילדים ונוער. 052-912822 בערב: 052-913563 (8181)

סוכן/ת מנוסה + חג לקמתות לאופנה מרכיקה וצעירה לילדים ונוער. 052-912822, בערב: 052-913563 (8321)

למפעל באזור-יהודה דרושה נהגת עבודה ביצור. 03-345051, 03-345047 (19903)

בוגרי צבא, רשיון ג', לסוכנים איזורים בעלי הופעה 03-218199 (04770)

דרוש/ה איש/ה מכירות + רכב לגנו-רד תיקו. 03-233021, 03-238176 (25323)

דרושים/ות למכירת מכונות לבית, סו-כרות + אחוזים, סוכנים מעולים, אפשרות מתפתחות. 03-381728 ם-14:00-10:00 (25542)

לחברה לציוד משרדי סוכן מכירות + רכב. 03-7521236, 03-7511792 (24795)

סוכן ריינמי לעצוצים אפליקציות מצטער + רכב, מהמרכז. 08-222285 (25407)

דרוש צעיר לעבודת שיווק רצוי סה-סור התקשר לעבודה בשיווק. 03-335855, 03-333531 (19508)

דרושה צעירה בעלת יוזמה והופעה נאה לעבודת שמת שיווק מענייה. (19524) 03-335855, 03-333531

סוכנים/ות עצמאיים להפצת מוצר בלעדי + רכב 03-734764 (23779)

אנשי מכירות להפצת ציוד ריוזך, תנ-אים מצויים + רכב צמוד. 03-623510 (25983)

ליצרן אופנה נשים בעלית דרוש סוכנ/ת פעיל/ה, תנאים טובים למתאים/ה, מל-פון: 03-657257 (23360)

מפעלי ציוד ומכ... 3380

דרוש מפעיל למערכתי "כובקת" לע-בודה ברעננה, אפשרות גם מהגמר. (11752) 052-455469

דרושים מפעילים למתפר וחל שמונ-רן, תנאים מוכים למתאים, בשמרד: 03-732692 ובבית: 052-910889 (21836)

מפעיל ל-920-950, באיזור השרון 052-27813 ובערב: 052-441058 (22102)

לחברה לעבודות עפר דרוש מפעיל 955-אר, מפואר אשקלון. 03-5033468 (22810) 03-5030357

לחברה קבלנית לבנין דרוש מפעיל למגפים מלקופי. מלפון: 03-9344404-5-6 (6610)

דרוש מרקסורסים לפרוזון FM-50 + נסיון בעבודות פיתוח. 03-992767 (7336)

בחולון, דרושים מרפים מוסים בתע-שיה, הסמכה 052-87215 "פרסונאליה" (18747)

מפעיל רצוי קבוצק לסופר 950 במשמרות. 03-357052 בערב (11716)

למושב פארן מלחן לבית אריזה (8334) 057-81320-1

דרושים מפעילים לבעלים, קמפר-לר, מזון, מבעלי ותק ונסיון בכבד, מא-זור המרכז. 03-5400663/4 (16278)

נגרים וצבעים 3400

לנגרים לחברה קרייק ביתר, קבנכ-רים 5, עבודת סלמנת מרצה, קס-פרטור המערכות עבודה. 03-916730, 03-9224440 (6406)

מרכז לנער החובב עשה זאת בעצמך חיתוך חומרים והכנה

להרכבת עצמית חסכון של 60% מלמן, סדרן, מיבית, ספות, הרכבות קומים והנפות מיתר לפי מדה

* נגרית בקן אליה *

קרית המלאכה, נבב"ל המפעל מס' 3, תל-אביב, מלפון 03-820054

(22570)

בפתח-תקוה דרושים נגרים מעולים, 5 ימים בשבוע. 03-9231601 (22483)

דרוש עור הרהיטים. 03-254107 מחנה"צ עד מספר בערב (10985)

עור מו אי בעל נסיון לעבודה קבועה ובתנאים מצוינים. 03-230181 (11445)

לנגרית הרהיטים עם מטולה, תנאים מו-בים מאוד 03-9221229 ובערב 03-328941 (7361)

עור הרהיטים מקצועי בת"א, בוקר: 03-730806-7 ערב: 03-217569 (7643)

לנגרית מטבח בסוכב אודים דרוש עור מקצועי, לעבודה בוץ ממוני, אפשרי סבור. 03-5461001 (18474) 053-56904

ל'הנים רביד דרוש רפד מקצועי. (24513) 03-824615, 03-810823

דרושות סוכנות מכירה לחברת שיווק, לעבודה משרית, אפשרות לפני צבא (26700) 03-9301049

איש/ת מכירות ומרי/ות + רכב, למשרה מלאה. 03-5460515, (20082) 03-5461545

דרושים סוכנים מבחוץ לבוסי ידים. (6774) 03-296934 בכל הארץ.

סוכנים בכל חלקי הארץ להפצת סחורה, תמשות ומוך לחנויות והסמכת באורים. רכני אשר להפצה מרכזת לד-לת, עדיפות לבעלי נסיון ורכב. פרטים: (19571) 03-653305

מקרם מכירות, בעל הופעה מכובדת וכושר שכנוע. 03-5610248 (21322)

לחברה לשרותי הקומרה בתל-אביב צעירים/ות מכירות, רכב, עסיון קודם במ-כירות יתרון, הכנסה גבוהה וכמו אבטחות לקידום. 03-294733 (23295)

דרושים סוכנים עצמאיים בתחום מוצ-רי האיזורך לבתים/תקציאות/תעשיה, בכל הארץ. ת.ד. 33833 חיפה, 31337 (11691)

מקרים מכירות בעל רכב לשיווק סיכון מסורי, בין חנויות בכל הארץ. (26461) 03-5612079

סוכנים רציניים בשמות הפרסום, רווחים גבוהים + בונוסים. 03-621401 (6636)

ליינון כלכלי דרושים סוכנים להפ-צת מרחבי המשרד, שכר + בונוס. (6680) 03-810994

לחברה שיווק ארצית, סוכנים/ות בכל הארץ (בלעדיות). 052-82460 (7185)

לחברה צלומוריק בוזים דרושים אנ-שי מכירות, בעלי רכב פרטי ונסיון בשיווק סכוגות צילום מסמכים ופק-סימליה. 03-5744543 (15617)

איש/ת מכירות בריכשת מינויים לפו-צר מבוקש (בסיס+אחוזים) רכב הנ-בה. 03-315602 (24393)

למשרד תיווך דרושה/ה איש/ת מכירות תל-אביבי קבוע ומרי/ת + רכב ומי-פות. 03-293632, 03-284414 (43599)

דרושים סוכנים/ות לפרויקטים מיוח-דים בענף הדירות והבידור בארץ + "אלן הפקות" דרושים יפים/ות לדוגמ-מות צילום אופנה. 03-5101677 (85321)

משווק מזון + רשיון ג' מעריים חולון, בת-ים. 03-880650 (8621)

למשרד תיווך סוכן/ת רציני/ה + נסיון ו"כלכלי", חנאים טובים למתאימים. (11631) 03-5448112-3

לאופנת נשים בתל אביב, דרוש סוכן עצמאי לאזור הצפון. 03-295939 (11795)

3000 ש"ח לחודש ויותר, לעוזר מכ-ירות בפרויקט שיווק, פרסום. יחודי בהיקף ארצי לבעלי מוטיבציה, כישו-רים וידע מתאימים, רצוי רכב. (12213) 03-204430-1

ספקים/סוכנים לשיווק חלת אפסים תעשייתית + רכי אופן משפחתיים. (15672) 03-290092

אנשי ונשות מכירות למוצרי ריכוך מים בעלי נכנות, ניסיון במכירות מתו-כות, רכב חובה. 03-5791465-6-7 (15688)

למפעל הסרוקים דרושים סוכנים עצמאים בעלי רכב 08-562180 (17168)

להוצאת ספרים, אנשי מכירות לחנויות ופרסים, לפי כתובות בוררים. (21444) 03-249602

התושים המעים בעיר לעבודת מכירות מנסה + רכב. 03-613369 (7184)

לשיווק מזון נקמחוק + רשיון ג', סט-רים נווס-רן, ניסיון והמלצות. (7738) 03-824531

דרוש סוכן מהמזון ומוריך לחלוקה מוצ-רים קוסמטיים מכורים של חברה בי-נלאומית, לאזורי המרכז והדרום. (9648) 052-83217 052-88020

בשורש לפרויקטים מוסדורים בתיאום – מקדם/ת מכירות (נסיון – יתרון) הכנסה גבוהה. 03-612256 (8922)

דרושה אשת מכירות לחברה באזור מגוון-רן ירושלים. 03-241088 (9533)

סוכנים לאופנה, בעלי נסיון, רצוי עם רכב. 03-662470 (9394)

דרושה אשת מכירות לחצי משרה + נסיון בסכירות בטלפון 03-244361 (9410)

הוא בישראלי!!! הודמנות לנשים לס-כור בשמים ותרכובת מסולת טובות, ידיעת אנגלית חובה. בצפון: 08-459867 בדרום: 03-477519 (9493)

סוכנ/ת מכירות ת"א, ירושלים, חיפה, באר-שבע, אם מסקום בסכירות וכוי-כים מהשוה בפרס, אף מקום לעצמה שלנו זה הפרסום שלך ובדולו (8739) 03-5467048 יאר

ספינים/סוכנים לשיווק מכנסי-כות-בה ואפצמים בגוש-דן, ת.ד. 2663 תל-אביב (9360)

לחברה ליצור פולמים והפדסות, דרושה מקדמת מכירות בעל/ת רכב עדיף/עצמי. (16145) 03-260887

לחברה ל"משווק-ביומי" דרושים: אנשי מכירות בעלי ידע בענף הקוסמטיקה לאזור המרכז, רק בעלי רכב יפנו. (19863) 053-332882

לחברת תוכנה המובילה בתחומה דרו-שים: אנשי/נשות מכירות, מקדמים/ות מכירות, אפשרות לעבודה מהבית, עדיפות לבעלי נסיון. 03-335862 לפנות לאיל (16625)

לתיאטרון יחות והבטחה" אנשי מכי-רות + רכב/רשיון, משרה חלקית. (16644) 03-772762, 03-741979

דרושים סוכנים למוצרי נייר ופזם. (20675) 03-832362

2782 ש"ח נטו והכל'ל להרוח באמצ-עות בשווק ומכירות בפרסום באמצ-עות הטלפון ובעבודת מעבה (לפי בחי-רה המשאה) 5 ימים בשבוע המכולה חיכתית ומעלה נסיון במכירות ורכב יתרון. 03-5131754 (8283)

אנשי מכירות לפרויקט יקרתי בחלק באזור הסכרה, הכנסה גבוהה וקידום למתאימים 03-425370/1 לפניה (18253)

אקדמאי/ת מוסה למכירת ציוד לסס-רות, תנאים מצויינים. 03-622533 (26770)

כסף בגדול לרציניים במכירת סדרות חינוך, הדרכה במקום. 03-614239 מאיר (6923)

דרושים סוכנים בעלי נסיון ורכב מסחרי לשיווק ממתקים ומשפנים בצפון והמרכז, עד בסיס בלעדי. פר-סים מלאים ומלפון לתא דואר 50091 תל-אביב. (15848)

דרושות סוכנות/מקדמות מכירה בכל הארץ להפצת מוצר פינוקי ודרום, אפשרות לשעות עבודה גמישות. (15872) 03-459618

לכתר האינציקלופדיה הישראלית הכללית דרושים אנשי מכירות לכל אזורי הארץ, שעות עבודה גמישות, רכב חובה. 03-7522890, 03-7522922 (18293)

דרוש איש מכירות לשווק ציוד לבד-בים, תושב פתח-תקוה בלבד. (21083) 03-9328444

ליבואן צעצועים, סוכנים/ות + רכב לכל חלקי הארץ. 03-822689 (8243)

לשיווק מוצרים מעניינים, דרושים/ות אנשי מכירות (רווחים) בדרום הארץ. (8498) 03-707975

ל"כובי איזה" דרושה/ה סוכן/ת מכ-ירות מוסה לבגדי ילדים. 03-654687 (19455) 03-659935

למפעל קונפקציה בת"א דרוש סוכן מכירות לאיזור הצפון. 03-822282 (25382) 03-837335

1) סוכן לבקורים במשווק חשמל אל-קטרוניקה, רצוי עם נסיון קודם. 2) סוכן לאביזרי רכב לביקור במצבריות ומח-סן לאביזרי רכב. בשבוע: 03-358773 (6903)

לצעירה "שירות" בפתח-תקוה דרושים: עור רהיטים מקצועיים, 5 ימים, תנאים טובים. 03-922126 (23404)

דרוש עור לעבודה מבירה בקבוץ (8645) 06-367282 ובערב 06-367111

פורמטריצק לרהיטים ישנים, מקצועי, עצר ומורק רהוטים!!! 03-831724 (8075)

רפד רכב אפשרות הקבוץ מטולה ארבם. 03-821570, 03-822908 (20092)

דרוש בעל מקצוע + הכנת תוכנית. (12711) 03-358207

דרוש מרכיב לעבודה בבית מלאכה לצריפת בתל-אביב. 03-816332 (18222)

דרושים ערים לעבודות בהסמה תנאים טובים למתאימים 03-803622 (23034)

דרוש רפד לספות מעור תנאים טובים למתאימים. 052-29539 (22855)

מקצועי + עוזר לרהיטים בהסמה 052-441785 בעבודה. 03-779944 (23511) בבית.

לנגריית רהיטים, דרושים נגרים מקצו-עיים ע"י הקניין. 03-5700526 (14987)

עור לפיננה אוכל ושולחנות סלונים. 03-822688, עבודה: 03-5560992 (15294)

נהגים 3410

בעל מודר מתמס נהג לעבודה + תקופה. 03-7514388 19-00-ם (17767)

נהג אוטובוס לעבודה מתוץ לבית. תנ-אים מצויינים!!! 02-941080 (20813)

דרוש נהג אוטובוס משמונה ל-4 שעות בצהריים. 03-770215 (17388)

דרוש נהג לחוקי חילוף לאחר צבא, מפתח-תקוה בלבד!!! 03-9343591 (17497)

דרוש נהג לסכון לחברות, לרכב מעל 15 טון. 03-912149, 053-685529 (17557)

נהג/סכל לאחר שרות צבאי בעל רשי-ון לרכב, להכלת מכונת צילום לה-עתקת מסמכים. מלפון: (25702) 03-611521-4

דרושים נהגים לעבודה בגזרת, ים. 296165 בערב: 03-597697 (7142)

דרושים מחלקי מזון + רשיון ג', גלאי (7984) 03-9122183 03-793151 45-30

נהג מעל 15 טון, 3 שנות נסיון לפתוח מאוזר תל-אביב 051-897332 (9120) 051-899490

לבית ספור נהיל לחייר, דרושים נהגים מעל גיל 35 נא לפנות "קאטי", ממלון 74 ת"א (17585)

נ', לחברה הובלות, צמית/קבוצה בו-רב מ-21:00 03-5031221 (18342)

נהג מוסאית, נא להתקשר בין 18-00 (24714) 052-34065 20-00

נהג אוטובוס לעבודה מתוץ לבית, תנ-אים טובים. 02-941006 (21989)

נהג מחיה עצמאי למשמרת לילה 08-243913 08-243907 בת"א (23625)

דרושים נהגים + רכב 10 מקומות להסעות. 03-5795429 03-5795428 (26177)

נהג משולה לתיירים, רק אדם אחראי יפנה ל: 03-292631 (8404)

לחברה להשכרת רכב דרוש נהג, בעל רשיון נהיגה מעל שנה, למשרה מלאה. 03-5449859 (10345)

למיני "אורק" דרושים נהגי אוטובוס מכפר-סבא והסביבה. 052-913035 (7137)

לחברה לשיווק מזון נהג + רשיון ג' תושב פתח-תקוה לחלוקה. (11100) 03-9224648

נהג רציני מעל 15 מון לעבודה קבועה. (21256) 052-34888

נהג מנוסה על מסמאת כבינים נותן נותנון לעבודה קבועה 03-226754 (8476)

דרוש בעל רכב מסחרי אחראי לס-עות המקר. 03-720579 (18175)

לחברת ח ר פ ת כפית דרוש נהג מנוסה, תושב פ"ת בלבד. 03-912293, (19021) 03-9344840

דרושים נהגי סמיטריילרים (אמבטיה) + נהגי מערבלי בטון, לעבודה קבועה. 03-316547 03-312257 (20982)

נהג אמבולנס + נסיון ובקשורים, על בסיס שכר ואחוזים. 03-829448, (23122) 03-810728

נוער עובד 3450

מורים נרכנים לכר שמות היום, תנ-אים גבוהים. 03-5050016 (26306)

סטודנטים/יות 3468

דרושים סטודנטים למכירת מדה לד-לת, רווחים גבוהים. 03-5401322-4 (17551)

דרוש סטודנט או מלאי ידע בסמר ביראוני אסוף איטוח ציה עם הת-מצאת בספרה מקצועית, עמדת הו-ראה בבעית לת.ד 20332 ברבן + 56530 קרית חיים (8781)

סטודנטים/בוגרי תיכון לעבודה חלקית בשוק באזור ירושלים. 03-232901 (6922)

ספרים/יות וקוסמטיקאית 3480

מתלמדת לתספורת תמה + מעבדת מו-פה לספן "סקל" 03-242151 (15230)

רצעירת, הופעה נאה למספרת רמת דידנוף 37 03-280932 (17806)

ברעננה, ספר/ית לגברים מקצועי/ת בלבד תנאים מעולים למתאים/ה. (16190) 052-446888

ל"אמיר סובר" דרושים/ות ספרדים/ות תנאים טובים. 03-5449777 03-227068 (25935)

דרוש ספר/ית שנכונה למספרה בצ-פון תל-אביב. 03-449832 03-5465235 (21203)

להשבורה, במספרה, פינה לספרית + ציוד. קינג גורג 22 ת"א (14252)

למספרת "מודיס" בגבעתיים דרושה מניקוריסטית 5 ימים בשבוע. 03-314471 (23794)

דרושה ספרית מתקדמת ליום שלם, תנאים טובים. 03-732658 (24058)

דרושה ספרית טובה לאותה"צ, עקיבא 57, בני-ברק 03-780646 (21562)

דרושה ספרית עם נסיון לסלון ביות בלוד בעבודה: 08-222321 בבית 08-237956 (7488)

לספריה דרושה קוסמטיקאית מנוסה + ציוד. 03-725354, 03-724357 (11138)

קוסמטיקאית ידע באפילציה הברה צרפתית-אנגלית, הופעה נאה. (11737) 03-242359

בחולון מיספר ספרים/ות פרס-סים/ות עם קליניבורה, אפשרות לה-שכרת בינא. לבל לבטניק יספר. בר-אר לביחור!!! 03-204651 (25365)

דוספי דרושה מיספית לסלון "ענן" בת"א מלפון: 03-245196 (11005)

בחולון, ספרית חופ/ה בתנאים טו-בים, אינציק. 03-5563110, 03-5591626 (15012)

לסלון אנגה, דרושה פדיקוריסט, מקצו-עית, מלפון. 03-5368733 בעבודה. (6413)

למספרה דרושים: ספרים/יות, מתלמ-דים/ות בזמן אמירים, הרצליה. (16377) 052-553694

לדיווקי תלמידים/ות פנימיים/ות, ספרים/יות + טכניקה, ליום שלם. (14923) 242358

לטוק דקר דרושים ספרים/יות מק-צועים + נסיון 03-5460252 לסקיר (25151)

לפתחכל, ספרים/ות פרוספים/ות, תנ-אי ידע ונסיון. 03-315071, 03-323752 (25617)

עובדי בית

מוהל עבודה לעבודות פיתוח. 052-27813 ובערב: 052-441058 (22099)

דרושים מפסנים ועוזרים + מפעילי JCB באזור טובים. 03-540426 (25674)

דרושים ספנים, ברזלנים, בנאים ופנלי בניין. 03-5057414, 03-257898 (26691)

דרוש קבלן שלד לבית מסחר, סידיו (26692) 03-257898 03-5057414

מכסן משולה לחברה בתל-אביב לני-הול צוות. 052-553162 אחה"צ (4348)

דרוש בנאי הפסן, עבודה קבוצה, באזרים. 03-738534, 052-448574 (8167)

בחור צעיר לעבודה פיתוח בנין, רצוי נסיון. 03-909011 (6467)

עובדי תעשיה ומלאכה

דרוש זה רצוי לעבודה כפרחים, מס-לים במקום. 053-330127 (17857)

ב"ס הקלאי פרדס-חנה, 06-378117/8, דרוש, מרכז וירוקי שדה ומורכי שבט טובאהפוסים. נסיון מעל ל-3 שנים, לפשה למורכז מסוק גיל בן-עמי. (26070)

עובר רציני ואחראי לעבודה במשק פרחים, רשיון למרקופר ולרכב, עד-דת לסיון פרחים. 052-24956 (14248) 052-911631 052-31928

קיבוצניקים, מושבניקים לעבודה חקל-אית קבועה, יבנה 16:00-08:00 (17966) 08-437261 08-421145

לחברה גינון, עובר/ת אחראי/ת ומס-סים + רשיון. בערב: 03-362645 (25243)

דרושים לפשתלה צעיר בית שכבר/ית, בעלי רקע חקלאי. 03-353911 (16689)

למשק חקלאי שכר, בעל נסיון ביחיד פרחים. 052-22104 (7136)

פפרים בבפר + שכר לעובדים/ות מתנדבים/ות בתחום הגינון 053-686271 (8801)

למשתלה באיזור יהוד דרושות עוב-דות לא בשבת 03-9712348 (25147)

דרוש גנן מאוד מקצועי, לעבודה קבו-צה רמון 03-5447322 (25025)

עובדי מוסך 3510

למוסך ברמלה דרוש פחח רכב בעל הסמכה על בסיס משכורת או אחוזים. (20709) 08-223309, 08-246246

למוסך גדול בתל-אביב פחח רכב, עו-רים, מכונאי. 03-254641 (17628)

לנועם דן בוגרי ב"ס מקצועי מכו-נאאים ומכונאי רכב. 052-87215 "פרסונאליה" (21919)

מכונאי רכב בעל תעודת הסמכה, לד-הל מוסך. 03-5792927 (22969)

לשמאות השמאי רכב עם קוננסורה בראשל"צ. 03-5511617, 03-9616818 (24428)

למוסך מ.צ.ו.מ. בקרית אריה פ"ת דרושים מכונאים יוצאי צבא

לפרטים: 03-9221476, 03-9232675 לדוד (26333)

בעל מקצוע, לנירים אמבוספיים. (21197) 08-231579 לבקש את משה

דרוש מוסען סרטורים אלקטרומרים, ברמה גבוהה. 03-802125 (18338)

דרוש פחח מקצועי. לפנות למוסך: 03-330495 (18328)

מכונאי רכב, בנוזן ופחח רכב, בערב: 03-391903 052-20958 (18819)

מכונאי משולה למוסך בני-ברק, תנ-אים טובים. 03-481506, 03-780294 (19620)

למוסך מכאורו בי-ברק דרושים: מ-הל מחלקה מכונאות בעל נסיון ומכו-אי גדול. 03-783924 03-5791920 (22095)

מכונאי דיזל + נסיון 10-7 שנים. (22758) 03-316547 03-312257

חשמלאי רכב מקצועי, תנאים טובים למתאים. 03-5365556 ובערב: (7657) 03-716981

מכונאי לטוסך צבורה כביה, 5 ימים (8731) 03-9225761 (דוד)

פחח רכב + נסיון, בתנאים טובים. (21742) 03-416798 ובערב 03-445606

מכונאי-חשמלאי בזמן/דיזל לעבודה מיידית "חיבור" 03-297840 (25317) 03-580943

למוסך בפתח-תקוה, מכונאים בעלי נסיון לטיפולים, תנאים מעולים, בבוקר: 03-916800 בערב 03-9222968 (8777)

מכונאי לחברת השכרה, נסיון מוכח. (9382) 03-231634, 03-225420

פחח רכב מקצועי + פחח וצבעי רכב לפני צבא. 03-827369 (15973)

למוסך שראון באזור התעשיה באר-שבע, מכונאים לרכב עבאות, לשרמות ומרקטורים. בערב: 08-581617 (15819)

פחח בעל תעודה, למוסך גדול בפ-תח-תקוה 03-9343146 (19986)

דרוש מכונאי ומסחה לרכב פרח, מו-בארו ופיאט. תנאים טובים. 052-35909 (16334)

דרושים פחחים ומכונאי רכב מעבאות, בעלי הסמכה. 03-815812 (84301)

מכונאי לאחר צבא, למשחזר ולהים-ש, בראשל"צ. תנאים טובים למתאים. (19271) 03-9643213, 03-9666600

בני"ת דרוש פחח רכב + הסמכה, תנ-אים טובים. 03-9233428 (24845)

עובדי מתכת 3520

לעבודה במרכז ובצאר שגון, סופרים, רתכים, מכסמי תעשיה ומתאמים מכ-ניק. 03-496363, 03-476060 (14582)

בוגר ב"ס מקצועי, מיכניקה/מסגרות לתעשיות, שכר גבוה. 052-951086 (17309) 052-442379

בפתח-תקוה דרושים חרמים ומכב-סים, עם הכוזר רצוי בעלי כושר נ-הול מלפון 03-9300232 (20349)

מסגר תעשיה בעל נסיון, לעבודה קבועה. זמות קבות הדף, סוקולוב 41, בני ברק. 03-780950 (21662)

דרוש כרסם, מכבנון, לעבודה. 03-804602 בערב: 03-830306 (22426)

מסגר בעל רכב/סי"ם בני-ברק + רי-שיון, משכורת 1800. 03-5790058 (6591)

למפעל מתכת עובד לחיתוך והפוף פח, ומכמות מכבנות. 03-827065 (7946)

[illegible]

קריירה

לוח מעריב — לך על בטוח

ב'

למפעל
ליד הסינרמה
דרושה
מזכירה
בעלת נסיון
בעבודה במחשב
+ נסיון
בהנהלת חשבונות ממוחשבת
03-336365
(26822)

לוח
ירושלים

למוסד רפואי גדול
עם הורים
דרוש פיזיותרפיסט/ית
מוסמך/ת

למחלקה הסיעודית
בבית אבות דתי
בירושלים
דרושים סטודנטים

רדמונד אמקור
ירושלים
דרושים
חיילים משוחררים
לעבודה בייצור
במפעל תעשייתי

לעובד החרוץ מובטח שכר
של 1,000 ש"ח
* 5 ימי עבודה
* תנאים סוציאליים.
לפנות לישראל 02-537924-6
(26102)

חוק שוויון
ההזדמנויות בעבודה
התשמ"ח — 1988

לחברה מובילה
דרוש תקציבאי
לתפקיד בכיר

לחברה המובילה
במערכי אבטחה
מאבטחים חמושים
החל מ-1.85 ש'

"אדם לשרות אדם"
מוקד לסיוע סיעודי
24 שעות ביממה
★ מטפלות
ועוזרות
★ מלווים לנכי צה"ל
נפתח קורס הכשרה
למטפלות בקשישים

בהרצליה פיתוח
מטפלת
לילד בן שנה וחצי
וניהול משק בית
(25561)

מסור/ת
לשכה
עובדי מזון
דרושים
מזכירות ופקידות
סוכנים
ביקוש עבודה
פקידות וקלדנות
פרסומאים
עובדי משק הבית
עובדי מוסך
שומרים ואבטחה
שליחים/ות
נהגים
עובדי מחסן
נער עובד
סטודנטים/יות
ספרים/ות וקוסמטיקאיות

[illegible]

מכוניות/שכל

ב'

לוח מעריב

בך על בטוח

בשיתוף עם THE JERUSALEM POST

המשרד הראשי: בית מעריב, רחוב קרליבך 2, תל-אביב מיקוד 67132 ת.ד. 132. טלפון ישיר למסירת מודעות: 5611111. מחיר מודעת מינימום (8 מילים) במדורי "דירות" ו"עסקים" (מספר מדור מ-1000 עד 2500): 116 ש"ח. כל מלה נוספת: 14.50 ש"ח. במדורי "עבודה", "מכוניות", "מכירה ושרותים", "שידוכים" (מספר מדור מ-3000 עד 7040): 104.00 ש"ח. כל מלה נוספת 13.80 ש"ח. המחירים כוללים מ.ע.מ. מחיר אחיד לכל ימי השבוע (כולל ערב שבת וחג). מחיר מודעת "מסגרת" בגודל 1 אינץ' למשך שבועיים 345 ש"ח (כולל מ.ע.מ.)

לוח נתניה

לוח באר-שבע

לוח חיפה והצפון

דירות

1000

מודעפון 38-38-38 עורות לקבלת מודעות בטלפון ל"לוח-מעריב", בכרטיסי אשראי: ויזה, ישראכרט ודיינרס. מודעפון, 24 שעות ביממה. 03-38-38-38

למכירה
בית גדול ומיוחד
בהרצליה ב'

מושכר לתקופה ארוכה עם הכנסה יפה. מחיר התחלתי 480,000 דולר. 052-583287

(26157)

לתשומת לב המפרסמים בלוח מעריב

כל המעוניינים להמשיך ולפרסם את מודעותיהם לאחר הפרסום הראשון, מתבקשים להתקשר לטלפון 03-5611111 (רב-קווי) ולמסור את מועד הפרסום הרצוי וכן את מספר הקוד כפי שמופיע בסוף המודעה.

הוכחת לפרסום חוזר הנה ללא תשלום ותקפה עד 4 שבועות מיום הפרסום הראשון.

בקשות לפרסום חוזר מתקבלות בכל יום עד שעה 18.00 וביום שישי עד שעה 11.00 בלבד.

הנהלת מעריב

בנווה צדק ת"א
למכירה בית
בודד וגינה (מפרטי)
במרכז השכונה + מאגר

03-5101476, 03-655415 בערב

(24248)

בהרצליה הצעירה
בתחילת בנייה
קוטג' מפואר מקום גבוה ויפה

(אפשרות קרקע בנפרד) 03-450004 – ערב. 052-452828 – סייגר.

(18507)

קבלן שלד נמר
מחפש לעבודה

להתקשר בימים א'-ה' 18:00-10:00
טלפון: 03-256070, 03-216626

(14655)

ברמת פולג נתניה
למכירה/השכרה
קוטג' 5 חדרים

משקיף לים. 03-9303643

(26368)

משכת מכירה
22 קוטג'ים
באור יהודה
בגבול
נווה-מונוסון

הבנייה בסטנדרט גבוה, מול פיתוח סביבתי.
לפרטים לפנות לטלפון:
03-255999
ובערב: 03-717526.

(19291)

בפרויקט
"נאות הדר"
ברעננה

★ קוטג'ים דו משפחתיים מפוארים ויחודיים!!!
★ מגרשים כ-375 מ"ר
★ משכנתאות נוחות ומחירים נוחים
★ פיתוח סביבתי מיוחד מעורר הסכירות:

"ישראהאוז"
052-901901
הקבלן קאלש השקעות ובנין בע"מ

(12101)

מודעפון 03/38 38 38

שרות מודעות טלפוני
24 שעות ביממה
לבעלי כרטיסי אשראי

דירת גג יוקרתית
בהרצליה

4 חדרים מלים ומרווחים.
2 חדרי אמבטיה, מטבח מודרני מעוצב, חדר עבודה מאבזרת.
גג מפואר, הסכל סלון, שרותים, מקרחת וחדר כביסה.
225,000 דולר.
052-88689, 03-742614

(26739)

ברעננה
ברח' בר-אילן
דירות פאר
בנות 4-5 חדרים

לפנות: ציפרין מסקביץ, רח' בארי 28, כפר הסירה.
03-251329 בין השעות: 11:00-13:00, 17:00-19:00.

(15962)

"דק שי" לבנין בע"מ
מציעים בפ"ת
בכפר גנים

★ בסיתונית 7, דירות גג 7½ חדר 360 מ"ר, בבנייה
★ בבר סבא 27, 3 חדר + גג + חדר, בבנייה
★ ב-ב"ב, ברח' עסק ירושאל, 4 חד'
03-9344130
.03-9301305

(26166)

החלף דירת שיכון
בקוטג'!!!
יפהפה דו קומתי וגינה גדולה במקום היפה ביותר
בנוש דן!!!
עם...
"קל-משכנתא"
עד 70,000 ש"ח
בהחזר של כ-500 ש"ח לחודש
מוגבל ל-15 קוטג'ים!
נשמח לארח אתכם במבנה בין השעות: 10:00-15:00 במשרדינו

"צוותא"
חברה לבנין בע"מ
03-202631/2

(18311)

שיכון ופיתוח

ומשה שקד ובניו

★

נאות ויצמן
כפר-סבא
עד 15% הנחה
ל-5 דירות בלבד

ברח' וייצמן וברח' דיין
דירות 3½ (88 מ"ר)
4, 4½ חדרים
ודירות גג
משכנתא
עד
55,000 ש"ח
פרטים ותנאי מכירה
שיכון ופיתוח
רח' אבן גבירול 2, ת"א
03-262160/9
משה שקד ובניו
רח' ביאליק 12, נתניה
053-336032
תיווך הצומת
רח' וייצמן 40, כפר-סבא
052-44163, 052-20533

(13923)

ברעננה בה' בר-אילן
דירת 5 חדרים
+ הגג שמעליה וחדר + שירותים על הגג

לפנות
ציפרין מסקביץ
רח' ה' באייר 28 כפר הסירה
03-251329

(15955)

ירדן ישעיהו בע"מ
בונים בכפר גנים פ"ת
דירות 4 5 6 חד'
03-906132

(26631)

עמנואל
רבינוביץ
חברה לבנין
בע"מ
בחדרה
ברח' שעות הימים
דירות 5 חדרים
ודירות גג
★
בנתניה
דירות 5 חדרים
מרפסות פתוחות
ודירות גג
★
בעמק חפר
ברח' מסריק
קוטג'ים
★
נתניה שד' ויצמן 49
053-611444,
053-342154 053-334513

שעות קבלה:
א'-ה' 08:00-14:00
א', ד' 17:30-20:30 בערב
תנאי תשלום נוחים
ומשכנתאות

(26522)

אברהמי
ובניו
חברה לבנין בע"מ
מציעים
למכירה
דירות
קוטג'ים
וילות
חנויות
בקוסות הבאים:
רחובות
רמלה

קרית
הבונים של חל-נים
חל-נים ג'
בבעותיים
באילת
באלפי
מנשה
אריאל

בתי-כפר משקים

1068

משהב

חברה לשיכון, בנין ופיתוח בע"מ

מציעה למכירה:

ברעננה

לציבור הדתי

ברחוב שברץ

5-4 חדרים

לכניסה מיידית

משרד מכירות במקום פתוח בימים ב', ד', בשעות 18.00-16.00

*

בכפר-סבא

לציבור הדתי

דירות וקוטג'ים 5 חדרים

*

בבני-ברק

לציבור הדתי

ברח' מודיעין-מנחם

5-4-3 חדרים ודירות + חדר על הגג

*

בהרצליה

ברח' קהילת-ציון – העצמאות

5-4 חדרים

ולציבור הדתי ברח' וולפסון

5-4-3 חדרים

הדירות גדולות ומרווחות בסטנדרט גבוה

משרד המכירות באתר יהיה פתוח בימים: ב', ד'

בשעות: 18:30-16:00

טלפון באתר: 050-20332

*

בירושלים

בהר נוף

בבית וגן

ובמשכנות פאר (בקעה)

דירות 6-5-4-3 חדרים וקוטג'ים

02-224181

*

בפתח תקוה

שלב חדש בבניה

ברח' יונה גרין – אוסטרסן

4-3 חדרים

ובכפר אברהם

קוטג'ים 5 חד' לאיכלוס דחוף

*

פרטים בטלפון:

03-664631

שכונות צפוניות

בונה אביבים

דירות 4 חדרים

+ מירב השיכלולים

חברת הירקון בע"מ

נפתחה דירת יוקרה לדוגמא ב-

ל הירוקה

רח' בורלא, ת"א

בלב תוכנית ל'

בא לראות

בימים א'-ה' מ-09:00 עד 19:00

ביום ו' מ-09:00 עד 13:00

ובשבת מ-11:00 עד 14:00, מ-16:00 עד 19:00

לבחירתכם דירות 4½, 5, 5½, 6 חד'

וכן דירות פנטהאוז ודופלקס

במספר מבני גבוה במיוחד ובתוספות

"יחודיות לפרטים נוספים ולמכירה:

משרד מכירות באתר 03-5411585

משרד מכירות ראשי:

אהרון רובינשטיין ובניו בע"מ

רח' אחוזת בית 6, קומה ה', ת"א, בשעות 15:00-09:00

03-653322

.03-655050

לוח מעריב

שרות לקבלת מודעות

03-625015

5365759

עד חצות ובאשראי

תל-אביב

קבלת המשכנתא תוך 24 שעות

מרגע הבאת כל האישורים

חישבנתא

הלוואות לזכאים תשודות

זכאות הלוואות חופשיות

והלוואות לשיפוצים

בבנק לאומי למשכנתאות

מונטיפיורי 31

ת"א 03-202444

רמלה 08-227461

הרצל 84.

דירות 2-2½ חדרים

למכירה

באיזור הבימה

בבניה

בית דירות מפואר

ברח' שקם

דירות 4 חדרים + מרפסת

דירות גג 4 חדרים + 1 + גג

מפרט מבני מפואר

חניה צמודה לכל דירה

"אנגלו סכסון"

03-217256

.03-286181

זאוספין ובניו בע"מ

מציעים בנס ציונה

רוטשילד 11

דירות יוקרה 5 חדרים

קרת

הבונים של תל-גנים

תל-גנים ג'

אזור המגורים המבוקש ביותר בישראל

בגבעתיים

תל-גנים ג'

קרת בונה

דירות מפוארות במיוחד

5 חדרים ודירות גג

*

אבן גבירול 30, ת"א

03-257455

שעות פתיחה 17:00-08:30

קרת

לחוביץ ובנו

בונים בראשל"צ

דירות, דירות גג

לפרטים: 03-9659133

מעוניינים במגרשים לבניה מיידית באיזור ראשל"צ והסביבה

דירות נופש

אברהמי

ובניו חברה לבנין בע"מ

מציעים למכירה

דירות קוטג'ים וילות חנויות

במקומות הבאים:

ברחובות

ברח' חלינסקי בבניין בן 6 דירות בלבד

4 חדרים, דופלקס 6 חדרים

חניה ומחסן

ברמלה

ברחוב יחזקאל

4 חדרים + גינה צמודה וכניסה נפרדת בבית דו קומתי,

משכנתאות מסובסדות גדולות גם לבעלי דיור

חנויות

בכל הגדלים ולכל מטרה

בקניון המפואר רמלה

מדרגות נעות, מיזוג אויר מרכזי ומעלית.

אפשרויות גם: בית קולנוע, בית מרקחת, סופרמרקט

באילת

קוטג'ים 5 חדרים

דירות 5 חדרים

באלפי מנשה

וילות מדורגות עם גינה פרטית, חצר משק ומרפסות ענקיות

4 חדרים, 6 חדרים,

משכנתאות מסובסדות גם לבעלי דיור

באריאל

3 חדרים, 5½ חדרים

דופלקס + 5 חדרים + גינה פרטית

המשרד הראשי:

בתחנת הדלק סונול כביש ראשל"צ נס-ציונה

03-9644222

רמלה: אתר הבניה בווה רם

מעריב

בשיתוף עם JERUSALEM POST

עמנואל רבינוביץ חברה לבנין בע"מ

שיכון ופיתוח

כפר-סבא

דירת 5 חדרים + הגג שמעליה וחדר + שירותים על הגג

ירון ישעיהו בע"מ בונים בכפר גנים פ"ת דירות 6 5 4 חד' 03-906132

לך על בטוח לוח מעריב

נדל"ן

ב'

ניסל נכסים מציע
בפרויקט חדש
באזור אפקה!!!

כל הקודם זוכה!
מבצע
ברמת אביב ג'
ל-3 דירות
5-4 חדרים
החל מ-
$161,000
במשרד ממשלתי מונה דירות
המבצע יתקיים במוצ"ש
מ-18:30–21:30 במשרדנו
ברח' אחימאיר 23,
רמת אביב ג'
"ISCO" – "ישקו"
03-426293-4-5-6-7
(6708)

שכונות דרומיות

דרוש
בית/דירה
5–4 חדרים

גוש-דן

רמת-גן

גבעתיים

דירות למכירה

קרת
הבונים של תל-גנים
תל-גנים ג'
אזור המגורים
המבוקש ביותר
בישראל

בגבעתיים
תל-גנים ג'
קרת בונה
דירות מפוארות
במיוחד
5 חדרים
ודירות גג
★
אבן גבירול 30, ת"א
03-257455
שעות פתיחה 08:30–17:00
קרת
(26904)

עי דוליצר בע"מ
מציעה למכירה
בגבעתיים
4½ + ג + חדר

4 חדרים 120 מ"ר
חדשה
באזור גנים
בתשלומים עד הכניסה

פרטים:
מרכז מידע והכוונה
בפ"ת 03-9345423
בת"א 03-245375

בפרויקט "לב-גבעתיים"
דירות 3 חדרים + גג
דירות 3½ חדרים
מ-$105,000 + מע"מ

פתח-תקוה

קבלת המשכנתא
תוך 24 שעות
מרגע הבאת כל האישורים
חישכנתא
הלוואות לזכאים תשדורת
וכאות הלוואות חופשיות
והלוואות לשיפוצים
בבנק לאומי
למשכנתאות
רחובות 08-453374
ראשל"צ 03-9682246
פ"ת 03-9223422
(26262)

בני-ברק

גבעת-שמואל

הנהג
עשה לך מנהג – קח עמך חייל לדרך

קרית אונו

עיסקת השנה
בחולון
דירות יוקרה
ברמה גבוהה
ברח' שקט במרכז העיר
(רח' הנוטרים 9)
דירות 4, 5 חדרים
ודירות גג

חולון/בת-ים

חולון

יהוד

אילנות הקריה
בקרית בן גוריון
חולון
דירות 5 חדרים
במבצע מיוחד!!!

03-5521345

(24481)

נוף הפארק
אחוזת חיים
בקרית בן גוריון
חולון
פרוייקט יוקרתי
הנושק לפארק
שיקף את הקריה
דירות
4, 5 חדרים
פנטהאוזים
5 + חדר על הגג
ספרם סכני עשירה!
*
תשלומים ומשכנתאות
03-5524278
שעות פתיחה: 09:30-13:00,
17:00-11:00 ובשבת: 18:00-16:00

(26381)

דירות מרווחות

ביקוש דירות

הנגב
עשה לך מנהג –
קח עמך חייל לדרך

בת-ים

איזור הדרום

קבלת המשכנתא
תוך 24 שעות
מרגע הבאת כל האישורים
חישכנתא
הלוואות לזכאים תשורות
זכאות הלוואות חופשיות
והלוואות לשיפוצים
בבנק לאומי למשכנתאות
אשדוד 08-525111
אשקלון 051-29151
אילת 059-71010

(26278)

ראשון לציון

4 חדרים ויותר

מגדלי אשכול בונים
בקרית ראשון
4 התאימות גם לזכאים
5 4½ ספוארות במיוחד

ד. חוות חבדה לבנין בנים
מציעה בראשל"צ
דירות יוקרה ברח' ויתקין
4 קומות 7 דיירים

נס ציונה

רחובות

3-3½ חדרים

לוד

פרוייקט היוקרה של לוד
מגדלי לוד סנטר

* דירות פאר בנות 5 חדרים 130 מ"ר
* דירת קוטג' (דופלקס) מפוארות 185 מ"ר
* אפשרות למשכנתא מהחברה עד 40% משך הדירה

משרד מכירות:
עד' ירושלים פינת עד' הציונות, לוד
08-220369
08-236831
*
סטנדרטים חדשים של איכות חיים
*
יזמים:
אלעני יחזקאל
אחים חוני
אחים דהאן
קבלן מבצע:
יקסוד לוד.

(25078)

הרצליה

בהחלוץ בביהוו
2 דירות קוטג'
6 חדרים + גג
דירת גג 5 + סטודיו

(25064)

פרויקט איכותי של אזורים בגני אזורים
דירות 6,5 חדרים
דירות גג
ודירות דופלקס
למתי כהן 050-22214

(26487)

הזדמנות לקוטג' בהרצליה הירוקה!

- קוטג'ים נפלאים בשכונה ירוקה, אין בניינים גבוהים מסביב וגם לא יהיו
- קרוב להרצליה העיר, 5 דקות נסיעה מכביש החוף
- בקרוב, עם השלמת הכביש העוקף בין כ"ס לכביש החוף, יהפוך המקום לשקט ביותר באיזור
- מרכזים קהילתיים קרובים: קאנטרי קלאב הרצליה, ביה"ס אלון, מרכזי קניות של העיר
- באיזור הטוב ביותר בהרצליה הירוקה (עבר ברח' אשר ברש היוקרתי)
- לפרטים נוספים:

★ גזית ושחם
רוטשילד 9, ת"א
03-659544
★ "שמואלי"
בן עזרא 22 (פינת הס)
הרצליה
052-541144/5

(14014)

איזור השרון

כפר סבא

דירות 5 חדרים
מרפסות פתוחות
בבנין 7 דיירים
ברב הזה ובתרמפלדור

בכרמל 32
בבנייה
5 עוקיים
+ מרפסת פתוחה

(22090)

בפרוייקט יוקרתי
ברחוב ארנון
דירות 4 5 חדרים

(26970)

מרום הראל בע"מ
בונה את "נוי— מרום"
דירות 5,4
ופנטהאוזים

(24329)

לך על בטוח לוח מעריב נדל"ן/עסקים

רעננה

דירות למכירה

ברעננה 4 + זכות בניה על הגג. 052-34156 (13992)

4 חדרים ויותר

4, ק"א + פ"א גדולה, במרכז, מפוקח + חנייה. 052-440633 (2575)

רמת־השרון

4 חדרים ויותר

3-3½ חדרים

2-2½ חדרים

דירות בשכר חודשי

5 חדרים מפוארים ודירות פנטהאוזיו!!! באזור יוקרתי ומבוקש משכנתאות וביפחונות

(ללא דמי תיווך) "תיווך השרון", הבנ"צ 5, הוד השרון. 052-25048 ,052-33839

23454

עסקים

2000

בעל עסק מפעל מקבל החלטות שנת המס מסתיימת ואתה תשלם!!! זה הזמן להשקיע בקמפיין פרסומי לקידום מכירות

בבוקר: 052-610481 ,053-28963 בערב: 053-24007

(4566)

במצפה רמון מלון 20 חדרים (מפעל מאושר פטור ממס) 75,000 דולר

057-88255 ,057-88253 ,057-88014

(13942)

מעוניין להשתלב בעסק? מקים עסק חדש? מעוניין למכור עסקך?

ייעוץ מימוני ועסקי, מאגר השקעות, בדיקות כדאיות. 057-75866

(17017)

איש מכבי בעל אולם 120 מ"ר בקרית־אריה

(25239)

קבוץ מבקש לרכוש מפעל קו ייצור או סוכנות

(25545)

עסק במזון? מכונה לייצור פסטה LA PARMIGIANA עכשיו בישראל

(25681)

למכירה בנתניה (בשכ"ח) מסעדה גדולה ופעילה ברשת מזון מהיר

(25787)

למכירה מכונה לתיקון נעליים מהחדשות בעולם מסוג "ארדך"

(25880)

ישירות מהיבואן!!! מיוחד לבעלי חנויות

(4099)

אני מעוניין להשקיע בעסק רציני 180,000-50,000 דולר כשותף פעיל או שקט

ת.ד. 2029 חיפה מיקוד 31019

(26873)

מהנדס אלקטרומכני

(26873)

מוצע למכירה כל מלאי החברה: קרמיקה מתנות וחפצי נוי

(24266)

למהירי החלטה!! מיבואן!! הזדמנות חד פעמית!! מכירת חיסול

(18504)

למכירה עסק עובד בחולון סדר צילום 052-36688 בערב

(11591)

זקוק/ה לעיבוד תמלילים? א.ב. שירותי משרד

(22549)

לסניף פעיל ברשת המבורגרים דרוש שותף/קונה

(24037)

לחברת שיווק בענף מזון מהיר דרוש משקיע רציני/שותף

(24243)

למכירה בנין פנוי ברח' דיזנגוף

(24260)

מחפש שותף להשקעה ולניהול בית אבות קטן (טאבו)

(21576)

ישרא־אבטחה אבטחה שומרי ראש גביה דיסקרטית

(26076)

חברה כללית הסייעת משקיעים מחו"ל מעוניינת להשקיע בחברות ועסקים

(16816)

לעסקים וחברות בקשיים הסדרים ופתרונות לא שיגרתיים!! ע"י צוות כלכלי/הנדסי

04-667715 ,03-653652

(19662)

"יומיליפי"

★ מאגר השקעות
★ בדיקות כדאיות
★ יעוץ עסקי וכלכלי

(26799)

מקים עסק חדש? מעוניין להשתלב בעסק קיים? בודק אפשרויות השקעה? שוקל למכור את עסקך? המתלבט לייעוץ עסקי של חברה מהשורה הראשונה בתחום ייעוץ לקראת רכישת או מכירת עסקים, בתכנון, בבדיקות כדאיות, בליווי הקמת עסקים ובציפיית מדדי המשאבים החיוניים כדי להבטיח לך עסקה טובה יותר - מהשורה הראשונה בארץ

הסיכון שלנו העתיד שלך

03-5101403/4

(25889)

שותפים בעסק

להשכרה ביבנה

3,100-750 מ"ר
נתון לחלוקה

"אנגלו סכסון"
08-563685 ,03-286181

להשכרה באשדוד

5x70
אולמי תעשייה
2x760

"אנגלו סכסון"
08-563685 ,03-286181

בצומת סגולה פ"ת להשכרה

3,000-100 מ"ר
לתצוגה ומסחר
לתעשייה ואחסנה.

"אנגלו סכסון"
03-286181.

משרדים להשכרה בשכ"ח

500 מ"ר בשתי קומות – מפוצלים
★ חניה צמודה ★
★ 24 קווי טלפון ★

טוביה לשם
קהילת סלוניקי 7, ת"א
03-481387.

להשכרה בבני-ברק

1,100-550 מ"ר
קומת קרקע
"רשף ובנים"

03-5742777

רשות נדל"ן מחלקה מסחרית מציעה!!!

להשכרה בחולון ובראשל"צ

1000/500 מ"ר. 5 דולר למ"ר.
03-7520199

למכירה/השכרה בהזדמנות!!!

מול הקניון
בבניין חדש

אבני תעשיה

למסירה ברחובות
מבני תעשייה
שיותאמו לדרישות הרוכש
אפשרות לאולם שמחות
החל מ-200 מ"ר
תנאי תשלום נוחים

08-413481 ,03-9661319

להשכרה ברמלה

בבנין חדש,
1250 מ"ר
"אנגלו סכסון"

08-220102 ,03-286181

להשכרה מיידית

בקרבת הקניון
מבנה תעשייתי
500 מ"ר
קיר גבוהה + כח
אנגלו סכסון
03-286181

במרכז רמת השרון

להשכרה 300 מ"ר
+ מיזוג מרכזי
+ טלפונים + מעלית

03-5400078

להשכרה בבית הקרן

ביאליק 155 רמת-גן
136 מ"ר 5 קווי טלפון
3 חזיות

03-295132

להשכרה

בבית גיבור
2 חדרים
מסודרים

נאות חברת

מציעה:
חנויות
למכירה/השכרה
בראשון לציון

טלפון:
03-948408

למכירה

חנויות/משרדים
במרכז עסקים חדש
"בית אור" בפ"ת

03-5183838 ,03-9342463

בכפר-סבא!

בקניון
"לב העיר"
ויצמן פינת רוטשילד
החלה מכירת
שלב ב'!!!
★ ערבות בנקאית ★
דירון בע"מ
ויצמן 54, כ"ס
טלפון: 052-32965/6

להשכרה 300 מ"ר

בבורגשוב פינת
פינסקר ת"א מתאים
לכל מטרה

03-732784

משרדים

ברמת החייל
להשכרה
ולמכירה
1500-100 מ"ר
כניסה מיידית
אנגלו סכסון
03-286181

חב' א.ח.י חסמן

מציעה למכירה
★
בראשל"צ
חנויות
במרכז מסחרי

הסמוך בלב מרכז
העסקים העירוני ברחוב
הרצל פינת תרמ"ב
(מול התחנה המרכזית)
חנויות בגודל מ-38
מ"ר עד 84 מ"ר
עם אפשרות להגדלה
משמעותית של החנות ע"י
בית גלריה. חב' א.ח.י
חסמן רח' מלך 15, רחובות

08-454638,
08-453067

להשכרה [illegible]

חנות + משרדים
+ מרתף
ביחידה אחת או בחלקים

03-425291

להשכרה 500 מ"ר

אזור תעשייה הרצליה
במדינת-היהודים

המשך הלוח בעמוד 8 ג'

בס"ד

לנכדיך אין זכות הצבעה.

הצבע למענם!

בוחר מאמין,
אחת לארבע שנים, מוציאות כל המפלגות את הכיפה מן המגירה וקוראות לך להצביע עבורן, כי הן הן שיישבו עימך.
אבל אתה יודע, שקולך אינו רק עניין של הצבעה למפלגה זו או אחרת.
כי הפעם, אתה מצביע עבור ילדיך ונכדיך, עבור עתידם ועבור עתיד העם כולו.
אתה הבוחר המאמין, יודע, שמדינת ישראל המבוססת על תרבות חילונית, ללא מסורת יהודית וחינוך יהודי, שהם ייחודו של עם ישראל, כמוה ככל מדינה אחרת.
אתה יודע, שבטחון אמיתי נגד סכנות ואויבים מחוץ ומבית, והמשך קיומנו בדורות הבאים תלוי בהשגחה העליונה.
האם אתה, הבוחר המאמין, מוכן לכך שבניך או נכדיך יינשאו בנישואי תערובת, או יעזבו את הארץ לכל ארץ אחרת הדומה בסגנון חייה לישראל חילונית?!

עבורך זוהי השאלה האמיתית של מערכת הבחירות.
אם אתה שואף בכל מאודך להעניק לילדיך ונכדיך חברה טובה יותר, יפה יותר ויהודית יותר...
אם אתה סבור שמאמינים כמוך, זקוקים לנציגות בכנסת אשר תבטיח להם חיים במדינה על פי אמונתם...
אם אתה מאמין, שרק תנועה אשר נוסדה ע"י גדולי תורה, ואשר נציגיה, השואבים את כוחם המוסרי מתורת ישראל, ידאגו באמת לך וליקר לך ביותר...
אם אתה מאמין, כמונו, אל תבזבז את קולך ואל תעניק אותו למפלגה שאינה דתית!
בוחר מאמין, עלה איתנו לדגל התורה. תנועה אשר בראשה עומד אדם המוכר לכל, כיהודי אשר ביתו פתוח לכל פונה יומם ולילה, נואם בחסד, מסור לצרכי הציבור, איש עשייה המייצג בכבוד ובעוז את היהדות הנאמנה בכל מעשיו והופעותיו - הרב אברהם רביץ.

בוחר מאמין הצבע כמונו!
הצבע 'דגל התורה' שסימנה 'עץ'.

הצבע
עץ
אגודת החרדים דגל התורה

הועד למען היהדות בישראל.

מעריב פנאי
חלק ג' / יום א', י"ט בחשון תשמ"ט, 30.10.88

רגליו בשינקין, ראשו בשמיים

מתרתיים - יום הבחירות, יום שבתון, יום חג. ואם כבר חג, ויש גם האומרים - היום האחרון של התגיגות - אז יש בתל־אביב מי שידאג גם לעניין הזה. בקומפלקס "זמן אמיתי" יבקר 'בבל' - מיצג שבבחירות הקודמות חנה בשינקין, מולטי־מדיה של קטעי וידיאו, סטנד־אפ קומדי, וכמו שאומרים האבות המולידים - בבל אינה מפלגה, בבל היא תנועה נצחית

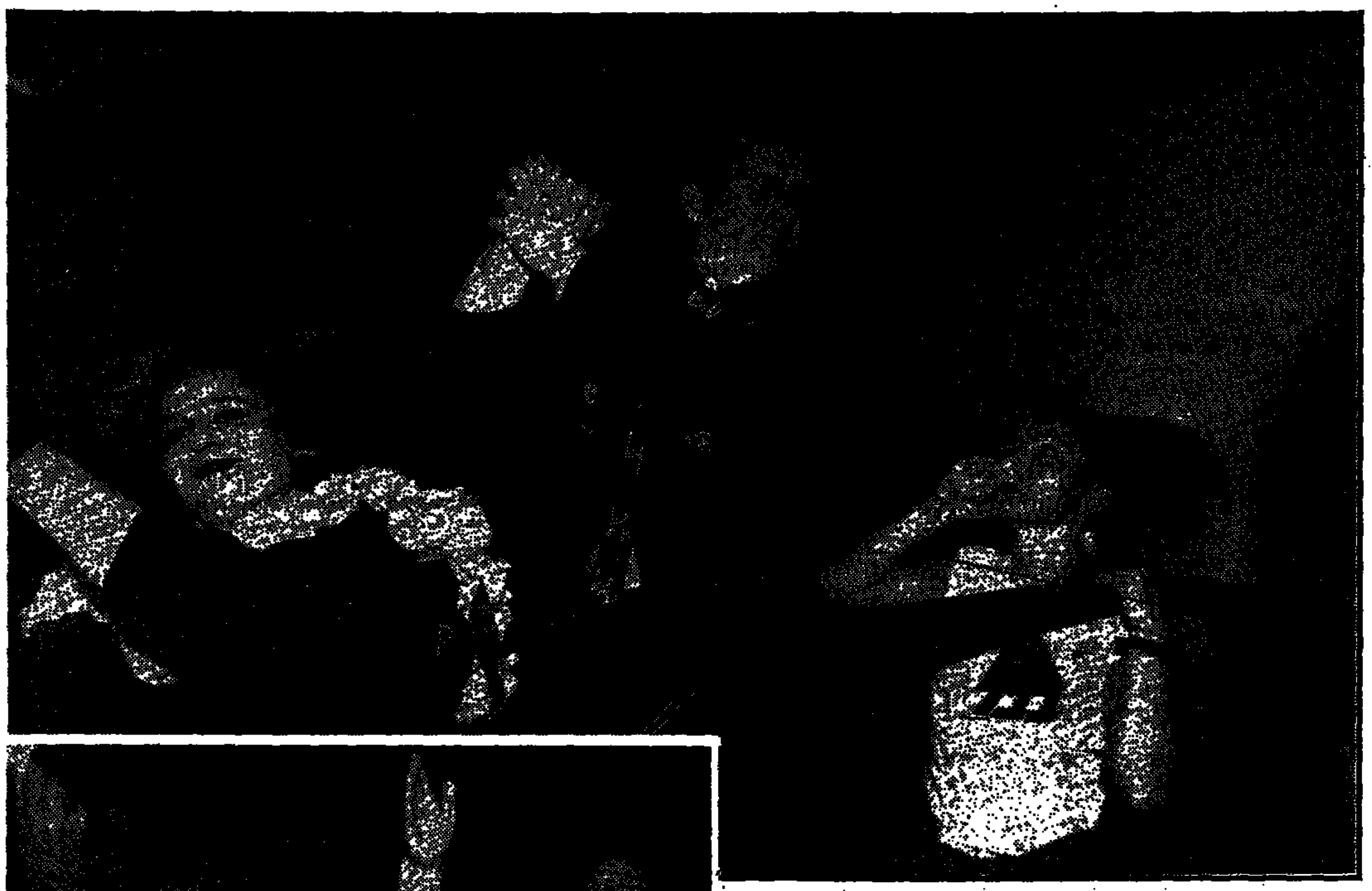

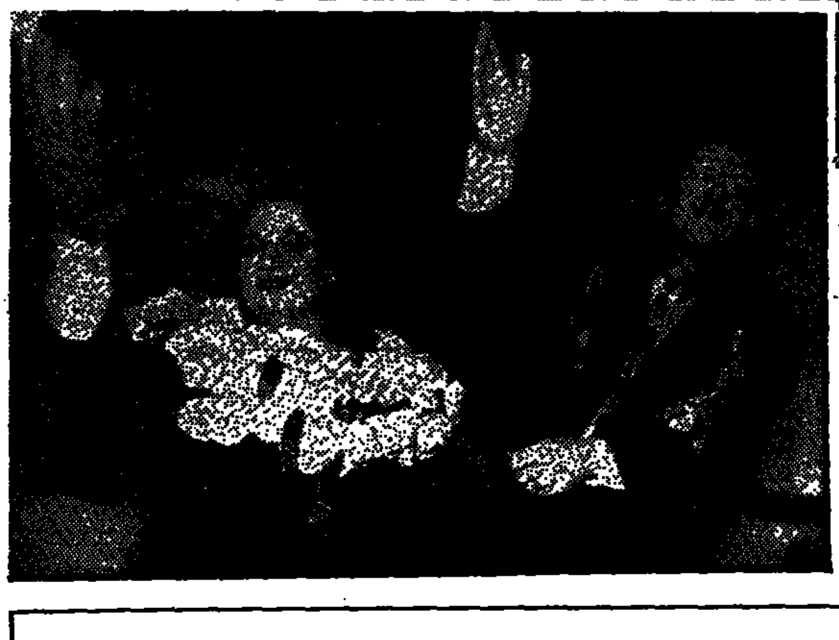

הבבליים בפעולה (מימין): המנחה אורנית אליעזרוב זכאי, ובני הזוג בני ואסתי וקהיים. מגדל בבל בנוסח תל־אביבי מעודכן.
צילומים: יוסי אלוני

מאת אודי אבישר

יום הבחירות הבא עלינו לטובה, הוא כידוע יום שבתון, אבל טקס מימוש הזכות האזרחית הראשונה במעלה אורך, בדרך כלל, זמן קצר בלבד. אמנים ומפיקים שונים מנצלים, איפא, עובדה זו להפקת פרוייקטים שונים. יום הבחירות יכול גם להיות להפנינג אמנותי, למי שעדיין לא התבדר דיו בצפיה בתשדירי הבחירות. אז מה נראה בתל־אביב?

● "הבה נבנה לנו עיר ומגדל וראשו בשמיים, ונעשה לנו שם פן נפוץ על פני האדמה..." פסוק זה, הלקוח מסיפור מגדל בבל בספר בראשית, משמש את המוטו של דני זקהיים, המעצב, הבמאי והכותב של מופע המולטי־מדיה בבל, המוצג אחת לארבע שנים בערב יום הבחירות.

לפני ארבע שנים התארח המיצג ברחוב שינקין, שנסגר לתנועה. המיצג הונצח במצלמות וידיאו, לטובת הדורות הבאים. השנה יהווה בבל חלק מאירוע ססגוני, שיתקיים ביום הבחירות בקומפלקס החדש זמן אמיתי, שבאולמותיו יפוזרו מסכי וידיאו ענקיים, שיקרינו קטעים נבחרים מתעמולת הבחירות מהארץ ומהמירוץ לנשיאות בארצות־הברית, קטעים ממערכת בחירות קודמות, קטעים מסדרי אימה שיוקרנו לאחר שיוודעו תוצאות הבחירות, טוטו בחירות כשהפרס הראשון הוא כרטיס הלוך בלבד לחו"ל, ומופע של סטנד־אפ קומדי עם רמי שטרן ושמואל וילוז'ני.

"בבל היא לא סתם מפלגה, היא תנועה נצחית", זועקים הדוברים, המציגים את ראשי המיפלגה (דני זקהיים ואחותו, אסתי זקהיים), שני ראשים למפלגה אחת – המתעמתים ביניהם תחילה ברכות ומאוחר יותר בבטאה, מעל גבי שני מגדלים ענקיים, המוקפים עשרות מכשירי טלוויזיה. "אנחנו, הזקהיימים, מייצגים אבטיפוס של מנהיגים אנונימיים, הנלחמים לתפוס את כיסא ההנהגה על־מנת להתפרסם ועל מנת להפיץ את האידיאולוגיה: 'לרוץ פן נפוץ'".

"המטרה שלי היא להפוך את אירוע הבחירות להפנינג אמנותי", מסביר זקהיים בהפסקה הקצרה בחזרה; "אני מנסה להראות שכל עניין הבחירות דומה מאוד למערכת שיווקית למוצרים מסחריים, זהו המסר של הפרק בבראשית שתחילתו בפסוק: הבה נלבנה לבנים, וסופו בנעשה לנו שם ופסוק האפוקליפטי: הפיצם על פני כל הארץ, דהיינו, מבניה ועשיה, ועד לתופעה שבה אנשים מוכרים את עצמם למען פירסום וכוח". בבל מבקרת את תעמולת הבחירות, אך אינה מדברת על העבר ואינה מבטיחה עתיד, אינה משווה בין הערדות ואינה מבהילה את העם. בבל יוצאת במסע תעמולה שכולו תדמית.

ההפסקה מנוצלת גם להקרנת סרט וידיאו שתיעד את האירוע לפני ארבע שנים; "היו צריכים לסגור את שינקין", נזכר זקהיים, "כל העיר התרכזה ברחוב. אסור לשכוח שיום הבחירות הוא בעצם יום שבתון. כמה דקות לפני שישודר הסקר הראשוני בטלוויזיה, תרד מכונית מפוארת אל תוך הכניסה של האולם המרכזי, ונציגי המפלגה יתחילו את מערכת הבחירות בהדגימה של המאהרות היפהפיה (והיא באמת מרשימה) אורנית אליעזרוב זכאי, ובהשתתפות 15 שחקנים ולהקתה של המורה אורנה כץ, שתופיע עם ג'ינגל הבחירות המיוחד של בבל.

"עד לרגע האחרון לא ידענו באם נוכל לקיים את המופע", אומר זקהיים, "למעשה, את החומר כתבתי לפני כשבוע, ורק עכשיו, כמה ימים לפני יום הבחירות, התחלנו בחזרות".

● יום הבחירות יוצל גם להופעה חגיגית של שלמה ארצי בהיכל התרבות; "החלטנו להקדים את המופע לשש וחצי בערב", מסביר המפיק, גדי אורון; "ההופעה של שלמה ארוכה, והחלטנו לאפשר לקהל להגיע הביתה לצפות בתוצאות הראשונות של הבחירות, ולאפשר לו לשמוח או להתאבל. לא הבנו הפתעות וגימיקים, אך שלמה, במילות הקישור שלו, בוודאי יתייחס לאירוע".

● ב"בקותה" המחודשת, בגני התערוכה בתל־אביב, שנרכשה חלקית בידי הגשש גברי בנאי, יתקיים הפנינג בחירות, משעות הערב ועד לשעות הלילה הקטנות ועד בכלל (כדברי המארגנים), מסכי ענק יעבירו בשידור ישיר את התוצאות, ובמקביל ייערכו הופעות ספונטניות של אמנים שונים. במה מיוחדת הוקצתה לנואמים רציניים, וכאלה שהרצינות מהם והלאה. במקום אורגן מקום מיוחד לאלה שירגישו דכאון עמוק בעקבות התוצאות, וכמובן – אלכוהול למכביר למנצחים. חג בחירות שמח.

המסע האחרון של משפחת קלינגהופר

סרט חדש, המצולם בימים אלה בסידני, אוסטרליה, מתעד את סיפור חטיפתה של ספינת השעשועים האיטלקית, "אקילה לאורו". את דמותו הטראגית של היהודי־האמריקני הנכה ליאון קלינגהופר ז"ל, שנרצח במהלך החטיפה, מגלם השחקן קארל מאלדן

מאת אלכס דורון

תחת מעטה כבד של חשאיות והוראות מחמירות שלא לשוחח עם עיתונאים, מסתיימים השבוע בסידני צילומי סרט עלילתי על פרשת ספינת הנוסעים "אקילה לאורו". הסרט מתמקד בסיפורו של היהודי־האמריקני הנכה ליאון קלינגהופר, שנרצח בידי מחבלים פלשתינים, על סיפונה של הספינה, בעת שזו שייטה בין נמלי הים התיכון, באוקטובר 1985. "המסע האחרון", זה יהיה שמו של הסרט העלילתי, המשחזר את הפרשה הדרמאטית ואת הטרגדיה הגדולה.

"אקילה לאורו", גירסה איטלקית של "ספינת השעשועים", נחטפה בידי המחבלים, חברי החזית לשיחרור פלשתין, מול חוף מצרים. הנס קלינגהופר, 69, מניו־יורק, אחד הנוסעים, שהיה רתוק לעגלת נכים, נרצח בידי החוטפים רק משום שהיה יהודי, וגופתו הושלכה לסימי הים התיכון.

הכוכב ההוליוודי קארל מאלדן ("רחובות סן־פרנציסקו", "הזיה קטלנית") מגלם את דמותו של קלינגהופר. צילומי הסרט נעשים במקומות שונים בסידני, תוך ניצול הנוף המיוחד של העיר, המשופעת במפרצים. אבל רוב הצילומים נערכים על סיפון ספינה. רשת סי.בי.אס. האמריקנית מממנת את הסרט. יש כוונה להפיקו בשתי גירסות – אחת לבתי קולנוע ואחת לטלוויזיה.

יחד עם מאלדן משתתפת בסרט גם השחקנית האמריקנית לי גראנט, כאשתו של קלינגהופר, מארלין. שחקנים אחרים הם: א.ג'.מרשל, וורה מילס, כריסטינה פיקלס, ברונו ואלדוני, בארי אוטו, ווינסנט בול, מייקל אנרסקור ושחקנים אוסטרלים נוספים.

קלינגהופר ורעייתו היו בין 380 נוסעי "אקילה לאורו", שנחטפה בידי ארבעה מחבלים פלשתינים, שבמשך שלושה ימים שלטו על הספינה תחת איומי נשק, לפני שהחוטפים נכנעו לרשויות האיטלקיות. במהלך החטיפה "שלפו" המחבלים מבין הנוסעים דווקא את התייר הרתוק לעגלת נכים, רצחו אותו בשתי יריות מרובה סער סובייטי, ואת הגופה, בעגלה, השליכו לים. הרוצח מג'יד אל מולקי, בן 23, נשפט על מעשהו בגנואה, ביולי 1986. הוא אמר אז לשופטים: "אילצתי דייל פורטוגלי להביא את הנוסע האמריקני לסיפון העליון ואז יריתי שתי יריות, האחת לראשו והאחרת לליבו..."

מנהיג כנופיית החוטפים, מוחמד אבו־אבאס, ושניים מעוזריו נידונו למאסר עולם, אבל איש מהנאשמים, שארבעה מהם היו כלואים בכלא איטלקי, לא נמצא אשם ישירות ברצח קלינגהופר. מולקי נידון ל־30 שנה ושני האחרים ל־15 ול־24 שנה. הרביעי בחבורה נמצא אשם בפשעים פחות חמורים ולכן חטף רק עשר שנים בכלא.

אבו־אבאס, 37, ממנהיגי החזית לשחרור פלשתין, וכן סגניו אוזדין בדרסקן, בן 39 ועומר אל זיאד בן 35, נזבר החזית – כולם מתכנני החטיפה – נדונו למאסר עולם, בהיעדרם.

גברת קלינגהופר נפטרה ארבעה חודשים לאחר החטיפה, מסרטן. בת 58 היתה. בני המשפחה הגישו תביעה על סך 2 מיליארד דולר, נגד החזית.

בעת ביקור בסידני, לפני שבועות ספורים, עקבתי אחר עבודות הצילומים. אמצעי ביטחון שהוגדרו על־ידי מקומיים כחסרי תקדים, ננקטו בכל אתרי הצילומים. כל מי שיד ורגל לו בעבודות הפקת הסרט, נצטוו שלא לקיים בכל דרך שהיא מגע עם אמצעי התקשורת. ראיונות נאסרו באיסור חמור. סעיפים מיוחדים בעניין הזה הוכנסו בחוזי העבודה של כל מי שקשור בסרט, לרבות חברות ויחידים אוסטרליים, שסיפקו כל מיני שירותים גילויים.

התסריט ל"מסע האחרון" נכתב בידי האמריקני רוברט קולינס. ההפקה היא עבודה משותפת אמריקנית־אוסטרלית, החובקת תחומים רבים. את הצילומים מבצעים צלמים אוסטרליים.

מדוע נבחרה סידני דווקא לצרכי סרט שעלילתו מתרחשת בים התיכון? משום שערכו של הדולר האמריקני באוסטרליה מספק לא מעט יתרונות וגם אמצעי הביטחון שהגורמים המקומיים העמידו היו נוחים, לא רק הדוקים.

מתי נראה את הסרט על מסכינו? כנראה שבמהלך השנה הקרובה.

קארל מאלדן, קלינגהופר של ההפקה הקולנועית

ליאון קלינגהופר ז"ל, על סיפון ה"אקילה לאורו", לפני שנרצח בידי חוטפיו.

פנאי ממליץ

חזרת הסטינג

סרט "יום שני הסו־ער". לב ת"א.

סטינג שב הביתה, לעיר הולדתו ניוקסל, שם צולמה דרמת המתח המסוגננת להפליא הזו, תחת שרביט הבימוי של מייק פיגיס. צעיר מובטל מתקבל לעבודה במועדון ג'אז קטן. הוא מגלה שבעל המועדון (סטינג) מנהל מאבק עם איל הון אמריקאי, שמנסה לשכנע אותו באמצעים לא כל־כך עדינים, למכור את המועדון לטובת פרויקט פיתוח האיזור. הצעיר, ברנזן, מנהל רומן עם מלצרית יפהפיה, שעובדת אצל איל ההון בשעות הפנאי. סטינג העשוי ללא חת מוכיח מצידו לאמריקאי המרושחת, שאיתו לא מתעסקים סתם. משחק מצוין של כל המשתתפים, צילומים יפהפיים, מוסיקה נפלאה. מומלץ בחום.

חברה חדשה־ישנה

סינמטק "בעל זבוב". סינמטק חיפה, 20:00. משל קודר על החברה האלימה של ימינו. מטוס ובו חבורת ילדים מתרסק על אי בודד, בימי מלחמת העולם השניה. הילדים מקימים על האי חברה חדשה משלהם, ועד מהרה נוצרים מאבקי מנהיגות, אלימות, והחברה החדשה לובשת את כל התחלואיה של החברה הישנה ממנה באו. הסרט דובר אנגלית ללא תרגום.

כמו בימים הטובים

טלוויזיה "שינוי תדמית". המזה"ת, 16:30. יאלבים לנצח, אוהבי המלך וגדולים להודות שכשרונו כשחקן עמד ביחס הפוך לכשרונו כזמר, אבל מה לא עושים כדי לראות אותו בפעולה, צעיר ויפה כמו בימים הטובים? סרט משנת 69'. "המלך" כבר לא רזה וזה טוב, אבל עדיין נראה לא רע. מרי טיילור מור היא נזירה תמה ובתולית, שנקרעת בין אהבתה לאלביס ואהבתה לישו. הרבה שירים וקצב בין תפילה לערכים.

פחד על הבמה

הצגה "מי מפחד מוירג'יניה וולף". בית לסין, ת"א, 20:30. מחזהו הקלאסי של אדוארד אלבי. זוג זקן ומלא מרירות, מזמין אליו לבסית זוג צעיר ותמים. הלילה בו מלבלים כולם יחד הופך למסכת השפלות הדדיות, בה נקרעות כל המסכות, מתנפצות כל האשליות, ומתגלה כל האמת. הזוג הזקן לא הביא מעולם ילד לעולם. הזוג הצעיר מפחד מאחריות הורים. מאחורי החזית המכובדת מתגלים אנשים קטנים ומפוחדים. עם מרים זהר, אלכס פלג, אוהד שחר וגלת אקדי.

פישר־פרייס

בידור "מעבר לקשת". היכל התרבות, ת"א, 21:00. דודו פישר מכה שנית. אחרי שהרטיט לבבות כז'אן ולז'אן מ"עלובי החיים", ואפילו מלכת בריטניה מחתה דמעה, הוא הולך לאהבות הישנות. ביצועים שלו לשירים קלאסיים ממחזות ידועים. השילוב בין הקול האדיר של פישר והחומר שלא יכאס לעולם, מבטיחים ערב בלתי נשכח. הלהיט של התורף.

אתה מדבר - טופז מקשיב

רדיו "ציפורי לילה משוחחות". גל"צ, 00:05. דודו טופז משוחח עם מאזינים, המתקשרים לאולפן כדי לשפוך את ליבם על כל נושא שמטריד אותם, ואולי תוך כדי האזנה תמצא דרך מכאובם של אחרים פתרון גם לבעיות שלך.

על פרי

...עה.
...אלה האמיתית של מערכת
...ף בכל מאודך להעניק לילדיך חנוך
...יותר. יפה יותר ויהודית יותר...
...ר שמאמינים בתוך. זקוקים לתנועה
...ר תבטיח להם חיים במדינה על פי
...ת, ערך, תנועה אשר נוסדה ע"י גדו
...יו צבית. המאמינים את כוחם המפו
...אל. ידאג באמת לך ולי־קר לך בחו.
...ת, כמוס. אל תבזבז את קולך ואל
...למפלגה שאינה דתית!
...עה. איתנו לדגל התורה. תנועה אשר
...ר אדם המאבד לכל. כיהודי אשר בחו
...ה יקם עליה. נואם בחסד. מסור
...ר. איש עשייה המייצג בכבוד ובשו
...האמונה בכל מעשיו והופעותיו.
...רבי.
...הצבע כמוני:
...התורה' שסימנה 'יעץ'.
...בישראל.

מכון מנהלים

עפרה בורלא־אדר

העניין סודר

החורף כבר ממש פה והרי מספר עצות לטיפול בסוודרים:

★ אם יש לכם סוודר מאנגורה והוא נשר ומעצבן ואי אפשר להיפטר מהשערות שלו שנדבקות לכל שאר הבגדים, הנה פטנט שיפתור את הבעיה: שימו את הסוודר בשקית פלסטיק, סיגרו היטב, והניחו אותו בתא ההקפאה למשך 15־20 דקות לפני הלבישה. העניין סודר.

★ אם קצות השרוולים ואזור המותניים בסוודר נמתחו והתרחבו, טיבלו את הקצוות במים חמים והפעילו עליהם מייבש שיער חם. הם יחזרו לצורתם.

★ סוודרים גדולים וכבדים שאנו נוהגים לכבס ביד, אפשר לשטוף בתוספת מרכך מים שטוף היטב, ולהכניס למכונת הכביסה לשם סחיטה. כאשר מרבית המים נסחטו מהם, שוטחים אותם על מגבת לייבוש סופי.

★ כדי לרענן סוודרים שחורים, או סוודרים בצבעים כהים, ערבבו במי השטיפה האחרונה כמות נדיבה של חומץ. תתפלאו לראות כמה הדבר ישפר את צבעם.

מכופף הבטן

קיבלתי תגובות על העצה "להוריד את הבטן" ולחיזוק שרירי הבטן. כדי למנוע אימוץ הגב בעת שעושים תרגילים להורדת הבטן, אמרו לי המומחים, נחוץ לשכב על הגב בברכיים כפופות, ידיים מעבר לעורף ואז להרים את החלק העליון של בית החזה ולהישאר כך מספר שניות. ההישארות במצב זה חשובה יותר ממספר הפעמים שמבצעים תרגיל זה. תודה למתקנים.

ראיתי תינוקות מאושרים. בתינוקיה של נווה־טף יש אפילו אפשרות להסעות מהבית וחזרה. צילם נאור רהב

את החיתול והמוצץ מביאים מהבית, חום ואהבה מחלקים במקום

נווה־טף - תינוקיה חדשה לבני 3 חודשים ומעלה שנפתחה ע"י נעמת בת"א ≡ תמורת 300–400 ש"ח לחודש "מסר פעוטכם למטפלות המיומנות ב־7.00 בבוקר ויחזור לידכם שמח, שבע וטוב לב עם שקיעת החמה

מאת גילה מצא

הכל הם עושים שם. אוכלים, משחקים, בוכים, צוחקים ולפעמים ישנים. נווה־טף, תינוקיה לבני שלושה חודשים ומעלה שנחנכה בשבוע שעבר על ידי נעמת ת"א־יפו. על גבי שמיכות פוך מתקיימת הפעילות החברתית של הזאטוטים. שוכבים על הגב, נוגעים בצעצועים או בשכן לידם, אוכלים מבקבוק את מנת ה'מטרנה' היומית שלהם – ונהנים מהחיים. את הבחירות, השביתות, והאינתיפדה הם משאירים לגדולים.

גם האמהות שלהם נהנות מהסידור, המאפשר להן למסור את הפעוט בשבע בבוקר לידיה המסורות של אחת מתוך 18 מטפלות, ולחזור אליו בשבע בערב או קודם לכן. לנוחיותן של אמהות העובדות במשמרות, ישנם שלושה מסלולי שהייה בתינוקיה. "בהתחלה חששתי לעזוב את הבן שלי, אבל ראיתי שאני מקבלת ילד עייף ושבע – ורגוע", וידוי של דבורה רשף, אם יהודיה.

בהשקעה של למעלה מ־100,000 ש"ח שופץ המקום. בשנת 1974 נקלטו בו ילדים מישובי ספר, אחר כך הוא שימש כפנימיה לילדי עולים, ולאחרונה לילדים בעייתיים שחובו לאימוץ. במקום ישנה אפשרות לקלוט 250 תינוקות. "אנו מקווים בעתיד להגדיל את המעון, שיכלול גן טרום חובה וגן חובה, כך שהילדים לא יצטרכו להחליף מסגרות. נווה־טף יהווה יחידת חינוך אינטגרלית מגיל שלושה חודשים ועד כיתה א'", דברי עדה רבון, מזכירת נעמת ת"א־יפו.

עד היום התקבלו במעונות היום רק תינוקות מגיל שמונה חודשים ומעלה. כעת תוכלנה אמהות לחזור לעבודה לאחר חופשת לידה ולחסוך הוצאות של החזקת מטפלת. בעתיד מתכננים להקים גם מרכז סנסו־מוטורי. "אנחנו מרכז חינוכי ולא שמרטפיה, ולכן התפתחותו המוטורית של כל פעוט ופעוט חשובה לנו" דברי ראלה מרומי, מנהלת נווה־טף.

במחיר מקסימלי של 412 שקלים לתינוק ו־289 לפעוט, את מסודרת כל החודש. לינה, 500 קלוריות ליום, ופעילות מגוונת – מקבלים כולם, בלי יוצא מהכלל. את החיתולים, מוצצים, בקבוקים, בגדים להחלפה ומשחקים מיוחדים, מביאים מהבית. חום ואהבה מחולקים בחינם. בצוות ישנה מבשלת, עוזרת, ואחות טיפת חלב.

התינוקות מחולקים לכיתות, בהתאם לגילאים השונים. כל שלושה חודשים קבוצת גיל. סידור הסעה מיוחד מקל על חיי ההורים. 120 שקלים נוספים לחודש – והתינוק ייאסף בבוקר מן הבית ויוחזר בערב מן התינוקיה. אין מה לחשוש, האדון הצעיר יושב במיניבוס בכסא מיוחד, חגור בחגורה. "בגיל שלושה חודשים בדרך כלל האם נוסעת יחד איתו", מסבירה מרומי.

תינוקיה – נסיון חדשני. תסיבה לגיל הרך. גם להם מגיע.

טעם המלוח

מאת ד"ר אריאל אוקסהורן

אין מה לעשות, בלי קורט מלח המזון אינו טעים. כל התיחכומים – מלח חסר מלח, בזיקת סוכר על פלח לימון ומציצתו, קמצוץ קינמון על האורז – אינם רעים ולפעמים אף משביחים את הטעם, אך לבסוף אתה נשאר עם ההרגשה הדיקה בפה שזה לא זה.

דוק־טור

אנו תלויים במלח לטעם יותר מאשר כל תבלין אחר. האדם הקדמון לא נאלץ להמליח את בשר הציד, שנאכל נא או קלוי במדורה, מכיוון שתכולת המלח הטבעית בו היתה מספקת. כאשר הומצאה החקלאות והאדם עבר מחיי נוודות לישוב קבע, הוכללו במזון גם דגנים וצמחים. הם דלי מלח. אז נוצר לראשונה הצורך לתבל במלח, החיפוש אחריו והגדרת טעמו.

בעת הארוחה נקשרת ידידות. הערבים, בעת כריתת ברית, מכריזים: "יש מלח בינינו", והגרמנים הקדומים טבלו אצבע במלח בעת שבועה. יהודה איש קריות, הבוגד מסגיר ישו, מצויר ב"סעודה האחרונה" של לאונרדו דה־וינצ'י כהופך צלוחית המלח.

הצבא צעד על קיבתו. חיילי לגיונות רומי קיבלו מענק מיוחד לרכישת מלח, שנקרא SALARIUM. מכאן המלה האנגלית SALARY למשכורת. העיר זלצבורג (עיר המלח) באוסטריה זכתה למעמד מיוחד בעבר בזכות מירבצי ומכרות המלח שבשליטתה. המאכל המקומי הנמכר בשווקיה עד היום הוא כעכים גדולים פריכים מצופים בגרגירי מלח גסים.

אדם בריא יכול לאכול מלח כאוות נפשו, ללא חשש. מערכת איזון פנימי תפנה את העודפים בזיעה (נסו ותיווכחו במליחותה) ובשתן. בכמה מחלות – לחץ דם גבוה, אי־ספיקת לב או כליות, ורעלת הריון – משתבש מנגנון האיזון. החולה חייב להיוועץ ברופא כמה מלח מותר לו לצרוך. במקרים קיצוניים נהגו (רק לזמן קצר) בדיאטה ע"ש קמפנר, הכוללת רק אורז ופירות. האורז, בניגוד לדגנים אחרים, גדל במים מתוקים עומדים היונקים ממנו את המליחות.

השכיחות הבלתי־נסבלת של הצורך להתרוקן

מאת סימה קדמון

לפני יומיים ישבתי בבית קפה והתמכרתי לשמש החזקה מספיק כדי לחמם את עצמותי ההולכות ומתמוגגות, אבל לא עד כדי סכנה לסרטן העור. כזו שמש הטעונה בויטמין ס"י, אידיאלית לכל מיני וירוסים של הצטננויות שיש לי בשפע.

היית מת

ישבתי בסמיכות לשולחן של שתי נשים. לא סמיכות ממש, המאיימת על הידבקות מפני כל מיני וירוסים יד שניה, אבל מספיק קרוב כדי לשמוע בדיוק על מה הן מדברות. עיינתי בריכוז רב בעיתון הפולני המונח לפני, כששמעתי את זו עם החולצה האדומה לוחשת לשניה: "ואז הוא קם ועזב את הבית, והשאיר אותי לבד".

בדיוק ברגע זה נעמדה האשה הכחולה שישבה מולה, ביקשה במהירות סליחה, ונכנסה בזריזות לבית הקפה. חשבתי לי שיש בזה איזה חוסר טאקט מסוים, לצאת בכזה רגע אינטימי, אבל פירשתי את הבוטות הזו ברגישות יתר של המאזינה. אולי יצאה להזיל דמעה בחשאי, להאנח בשביל חברתה האומללה. אחרי דקות ספורות היא חזרה.

האומללה באדום המשיכה. "נשארתי עם שני הילדים. ואת יודעת גם ככה כמה קשה לי, כשהקטן הוא אפילפטי, והגדול לקוי למידה" – ופרצה בבכי. האשה בכחול קמה, התנצלה שוב במבוכה, ונכנסה במהירות לבית הקפה. הזדעזעתי. איזה חוסר רגישות. הבן אדם האדום הזה שופך את דמו, וחסרת הלב הזו, במקום לתת איזו [illegible], איזו כתף, נעלמת. כשהיא חזרה, המשיכה שבורת הלב: "וכל זה אחרי שאמא שלי נפטרה לפני שבועיים ואבא שלי ברח מהבית לפני שלושים שנה". קשה להאמין, אבל הכחולה קמה שוב, ואפילו בלי להתנצל דהרה שוב לתוך בית הקפה.

תאמינו לי שזה לא ממנהגי להתערב בשיחות לא לי.

כלומר, בדרך כלל אני נמנעת מלהתערב, ושקועה לגמרי בעיתון הרוסי שמונח לפני. זה בכלל לא מעניין אותי כל השיחות המשעממות האלה שאני שומעת כל יום בבתי הקפה. אבל יש דברים שאי אפשר לעבור עליהם בשתיקה. קירבתי את כיסאי עד כדי סכנת הידבקות אל האדומה, ואמרתי לה בעדינות, שלפי דעתי החברה שלה היא בהמה חסרת רגשות, ושאני במקומה הייתי מנתקת איתה את הקשרים מיד, וזירזתי אותה לקום וללכת מיד.

היא ניראתה קצת מופתעת, אולי אפילו מבוהלת, אבל דחקתי בה ללכת מיד, ואפילו הבטחתי לה שאני אשלם את החשבון. היא נעלמה במהירות, מסתכלת אחורה בפחד. כשאטומת הלב הכחולה חזרה לשולחן, התעמקתי שוב בעיתון הפורטוגזי המונח לפני. היא נראתה מופתעת. הסתכלה לצדדים שוב ושוב ואחרי ארבע עשרה דקות שאלה אותי אם ראיתי לאן הלכה החברה שלה.

המדור הקבוע להיפוכונדרים מוקדש הפעם לעוללות שלפוחית השתן הבלתי צפויה

– סליחה: הסתכלתי עליה בחוסר עניין. היא חזרה שוב על השאלה. בטח שאני יודעת, נבחתי עליה. ואני מתפלאת שבכלל ישבה כל כך הרבה זמן מול בהמה חסרת רגשות כמוך, ועוד כהנה וכהנה ביטויים שהיו כתובים כאן אבל העורך שלי הוציא. אחרי עשרים דקות הקשוחה הזו הבינה, סוף סוף, על מה אני מדברת. תיראי, התנצלה בלחש. אני צריכה כל הזמן לשרותים. מין תחושה כזאת שאני לא יכולה להתאפק אפילו רגע.

הרחקתי טיפה את כיסאי מהאשה המסכנה הזו, והתעניינתי במה דברים אמורים. מסתבר שהאשה האומללה, העדינה והחולה הזו, מרגישה כבר כמה ימים תחושה של דחיפות וצורך מיידי לתת שתן. וכל פעם שהיא ניגשת לשרותים, היא מתנה כמות קטנה ונשארת עם תחושה שהיא רוצה לתת עוד. ביקשתי סליחה מהאשה הנדיבה הזו, ניגשתי מיד להתקשר לד"ר שגב.

השכיחות של דחיפות ותכיפות במתן שתן – אומר ד"ר שגב – שכיחה מאוד בעיקר באוכלוסיה של נשים מכל הגילים, ובדרך־כלל בגלל גירוי של שלפוחית השתן. בתפקוד נורמלי שלפוחית השתן מתמלאת עד נפח מסוים ואז יש גירוי להתרוקנות שלה. כאשר ישנה איזו דלקת בדופן השלפוחית, מתקבל גירוי שקרי, לא אמיתי, לפיו כאילו השלפוחית מלאה ויש צורך לתת כמות גדולה של שתן.

אצל גברים ישנה תופעה מקבילה שנובעת מהתגדלות של הערמונית. כשהערמונית מוגדלת היא חוסמת את מוצא השלפוחית, ונוצר מצב שכל הזמן בקרקעית השלפוחית יש שתן בכמות מסויימת, וכל תוספת של שתן שמגיעה לשלפוחית מהכליות מתורגמת על־ידי השלפוחית למלאות. מתקבל גירוי אמיתי להשתנה. אצל הגברים, אומר ד"ר שגב, התופעה מופיעה בהדרגה וניתן לטפל בה בכדורים בהצלחה די מוגבלת. אם התופעה מתקדמת, יש הכרח לבצע ניתוח של אותה ערמונית, כדי לפתוח את הדרך מהשלפוחית החוצה.

אצל נשים, אם התופעה מופיעה בפתאומיות, יש לחשוד במחלה אחת ויחידה של דלקת חריפה (פתאומית) של שלפוחית השתן. במקרים רבים היא מלווה גם צריבה בזמן מתן שתן, וייתכן גם שתן אדום, ואז מתחילה ההיסטריה האמיתית.

התופעה הזו, אומר ד"ר שגב, נחשבת לזיהום בנאלי מאוד שניתן לטיפול קל ביותר ע"י מתן אנטיביוטיקה. במרבית המקרים מספיק כדור אחד כדי לרפא את הזיהום שנגרם ע"י חיידק הרגיש בדרך־כלל לרוב סוגי האנטיביוטיקה.

סוג שני של דלקת אצל נשים הוא סוג מתמשך, שכיח אצל נשים מבוגרות, שנגרם בעקבות לחץ על שלפוחית השתן או בגלל צניחה של הרחם, או בגלל צניחה של שלפוחית השתן אחריה יש פגיעה בשסתום או במנגנון של מתן שתן. אז קיים גירוי מתמיד למתן שתן. זו לא תופעה המלווה בזיהום חיידקי אלא בעיה מיכנית שמחייבת עזרה אורולוגית וגניקולוגית.

הסכנה התאורטית בזיהום כזה היא שהוא יגיע לכליות. בדרך כלל, מציין ד"ר שגב, זה לא קורה. בשני המקרים, גם של הנשים המבוגרות וגם של הגברים – לא צפוי שום סכון, אבל אי הנוחות תלך ותגדל.

הודתי לאשה הנעימה והרגישה שחיכתה בחוץ בסבלנות. סיפרתי לה הכל. שילמתי את החשבון, ויצאנו מחובקות (זה לא כדבק) מבית הקפה.

המזל היומי שלך

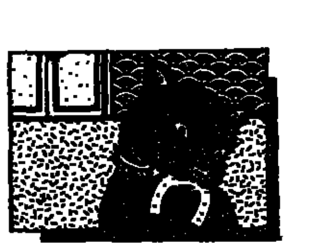

טלה — 21 במרץ-19 באפריל
בעייה מסויימת במישור הביתי תגיע לפתרונה המוצלח היום. אולם עדיין עליכם להימנע מלהטריד אדם המקורב לכם מאד. הפסיקו לנדנד.

שור — 20 באפריל-20 במאי
אל תגזימו בענייני בריאות ודיאטה. עליכם ללמוד לשמור על עצמכם מבלי לחוש צורך להטיף על כך לזולת. בתחום הרומנטי העניינים פורחים.

תאומים — 21 במאי-20 ביוני
אתם עשויים לגלות השראה חדשה היום בקשר לפרוייקט בעבודה. יחול שיפור בהכנסה, אולם אתם עשויים לפגוע ברגשותם של הסובבים אתכם מבלי שבאמת התכוונתם לכך.

סרטן — 21 ביוני-22 ביולי
השמרו מנטייה למצבי רוח והדבר יחולל פלאים בקשריכם עם הסובבים אתכם. חלק מכם עשוי להתאהב היום. יציאה לבילוי במקומות יחודיים מומלצת מכל הלב.

אריה — 23 ביולי-22 באוגוסט
פרוייקט במישור הביתי עומד בפני סיומו. מוטב להיזהר מפליטות פה, שכן אתם עלולים לפגוע ברגשותיו של מישהו. העבודה מתנהלת בהצלחה ובכשרון.

בתולה — 23 באוגוסט-22 בספטמבר
אתם כבר הייתם בקטע הזה: אל תהיו ביקורתיים מדי אם ברצונכם שלא לפגוע ביום נפלא של ידידות ואחווה בצוותא.

מאזניים — 23 בספטמבר-22 באוקטובר
הגיעה העת לראות את התמונה בכללותה בכל הנוגע לקריירה שלכם. אתם עושים עניין שלא לצורך מדבר פעוט. חלק מכם יוכל לשפץ את ביתם.

עקרב — 23 באוקטובר-21 בנובמבר
היום מגיעה ההשראה היצירתית שלכם לשיאה, וכדאי מאד לנצל אותה. אל תגיבו קשה מדי על הערה חסרת טאקט שמישהו ישמיע לגביכם. עור עבה לעתים הוא נכס.

קשת — 22 בנובמבר-21 בדצמבר
ייתכן שיתעורר ויכוח קל עם ידיד בקשר לעניין פיננסי שיצוץ היום. עם זאת, אתם עלולים לגלות מקור חדש של הכנסה. הדגישו את המקוריות שלכם.

גדי — 22 בדצמבר-20 בינואר
מאמצים לשיתוף פעולה בתחום העיסקי אינם במקום היום. אולם תצליחו לבלות שעות נעימות בחברת ידידים. חלק מכם יצטרף למועדון כלשהו.

דלי — 21 בינואר-19 בפברואר
יש לכם רעיונות גדולים בימים אלה לגבי הקריירה שלכם. הרעיונות מבטיחים, אך עליכם לגלות פחות רגישות לביקורת. אתם עלולים לפגוע דווקא באדם העושה ככל יכולתו לשמור על האינטרסים שלכם.

דגים — 20 בפברואר-20 במרץ
ידידות חשובה חדשה עלולה להיווצר היום במסגרת מסע. אל תניחו לדברים פעוטים להרגיז אתכם היום. אם אין ברצונכם לקלקל את מה שנועד להיות יום כייפי למדי. קחו את הכל בקלות.

הכי משתלם לגרד חיש־גד

רישום מאוחר
• סידור פרחים
• הטיול העצמי בחו"ל
• ברידג'
מתוך מקומות בודדים בעוד מספר קורסים
פרטים במקום.
• הכנה לפסיכומטרית באנגלית
• אמנות הקולנוע
• כתיבת שירה
• החסידות
• אדריכלות עיצוב פנים
• עיצוב גראפי
• ערבית מדוברת וספרותית
• מבוא ליחסים בינלאומיים ואסטרטגיה
• משטרים ומפלגות בעולם הערבי
• מבוא לתולדות הערבים והאיסלם
ההרשמה בימים א-ה בשעות 09:00-12:00 לפנה"צ, 17:00-19:00 אחה"צ.
מחירים נוחים. 20% הנחה לתושבי ת"א-יפו
האוניברסיטה העממית ת"א, רח' אנטוקולסקי 4 (פינת אבן גבירול 108) ת"א.
מיקוד: 64044 טל: 03-242460 (24 שעות ביממה)
הזדמנות אחרונה לסקרנים
האוניברסיטה העממית ת"א להשלמך הכללית
האוניברסיטה העממית אינה מוסד להשכלה גבוהה ואינה מעניקה תארים אקדמיים.

צריך לאמץ את הש...

אחינועם כבר יוד...

...ושים

...נשי המערות

יומן של בן

אני עקבתי אחרי הצלמים. הם באו, כרגיל, מצויידים ב'קנונים' ב'ניקונים' ובמבט העייף, היודע־כל, של מי שהיה בבוקר בהפגנה, בצהריים בכנס מפלגת חובבי הסקוטצ'־בריט, ועכשיו שלחו אותם לכסות פתיחה של איזו תערוכה מחורבנת. הם יודעים שאנשים נורמלים רואים עכשיו את 'הבלש המזמר' או משהו כזה. לאט־לאט, בשקט, ראיתי אותם שוכחים למה הם באו. המצלמות עברו מהחזה למותן, מחזירי האור הלבנים של ה'פלש' התקפלו מעצמם, והם הסתובבו בין הקירות המטריחים למופת של מוזיאון תל־אביב, ולשם שינוי כולם הפריעו להם.

יום חמישי בערב, מוזיאון תל אביב, פתיחת התערוכה של אירווינג פן. זה התחיל במיצג של שלוש דוגמניות של עודד גרא, שעמדו על במה קטנה ולא זזו. אני לא בטוח שהבנתי את הרעיון, אבל אני מוכן להמר: פן הוא קודם כל אמן של סטודיו. הוא לא מנסה להקפיא את החיים בעזרת העדשה, הוא מקפיא את החיים למען העדשה. גרא ניסה ליצור אופי של אולפן צילום לבמה שלו. אחרי כחצי שעה של קפאון, היו תאומים. מרק שפס, שלמה להט, תומס פיקרינג. לזכותם ייאמר שהם לא האריכו. אחר כך אפשר היה לנוע בין הקירות, יחד עם עוד כמה מאות מעולפים, לבהות ב־170 הצילומים, ולקוות שלא ידחפו אותך. האמת, צריך יותר זמן ופחות קהל בשביל לספוג את זה באמת. אני אחזור. (צילם: יוסי אלוני)

יאיר לפיד

T.V

צריך לאמץ את השיטה

גבי גזית הוכיח לנו בליל שישי איך אפשר להפוך חסרונות ליתרונות. לפי דעתי, אם לא היו כל המכתבים המשרלהבים על איך שהוא נדחק לדברי המרואיין, מדבר יותר מדי, ובכלל קצת עסוק בעצמו – הוא היה צריך להמציא אותם. ובכלל, צריך לאמץ את השיטה הזו, של שיתוף הצופים בחניכותו של כוכב תקשורת. אני מציעה להקדיש את חמש הדקות הראשונות של כל תוכנית טלוויזיה להקראת תגובות של צופים על התוכנית הקודמת. קודם כל, זה נותן לניטסמציה מלאות חן לכל מני פשלות, וחוץ מזה, זה יחסוך כל מני קורסים מייגעים שאנשי תקשורת נאלצים לעבור. במקום לבזבז חודש־חודשיים ומאות שקלים, כדי ללמוד את תורת הראיון, יתלמדו אנשי התקשורת בעזרתם רבת התבונות של הצופים.

סימה קדמון

נוסטלגיה

אחינועם כבר יודעת

כשהייתי צעיר, נורא צעיר, הלבישו אותי הורי בגדי חג והרשו לי ללכת עם חברי לביתה למופע הרוק המרכזי, ואולי היחיד שהתקיים בראשית שנות ה־70 בגני התערוכה בתל אביב. ההפנינג שניסה לחקות את פסטיוואל וודסטוק, קראו לזה רוק שנות ה־70 או משהו כזה. כוכבי הפסטיוואל היו **עוזי והסגנונות, האריות והכוכבים הכחולים** ומחו"ל הביאו את **להקת כריססי**, שהיתה הלהקה החמה ביותר של התקופה.

אני עדיין זוכר את הנהירה הענקית שהיתה מכל קצוות העיר כשהצ'רצ'ילים עלו על כיפת המיבנה העגול שעל יד האגם. דני שושן, מיקי גבריאלוב וחיים רומנו, אלילים על באמת, בחורות מתעלפות, נערים מושכים בשערות ראשם. והם שרו: "היא אישה", "המון אהבה" ו"אחינועם לא יודעת".

לו היה מישהו מספר לי שכעבור 20 שנה אשב עם שושן ליד שולחן קטן במרתף העליון של בית לסין, כשהוא נרגש מאד, מעט חושש מ־14 הצופים בערך שהיו במועדון הקטן, הייתי לבטח ממליץ לו על אישפוז דחוף.

היה קצת עצוב, לא בגלל שמטען השנים בכל זאת השאיר את חותמו, ושושן כבר אינו אותו הצעיר ארוך שיער שנערות היו מתעלפות לידו והמונים היו רצים בבדי לזכות בחצי אוטוגראף, אלא בגלל שנראה ששושן הוא היום כישרון שהולך לביזבוז. את הסיפור העכשווי אני משאיר לטל פרי.

אדר אבישר

ליורם חסיד, הבסיסט והסולן של להקת "ספידי", יש קול מחוספס וחורק, מלא חום, שמעביר את השירים בכיף של רוק שורשי אמיתי. "אני רואה שאתם מגיבים, וזה על הכיפאק", אמר לקהל שבא לראות אותם ביום ה' בערב, במרתף העליון.

"ספידי", שלושה חברים שעושים רוק פשוט, מחוספס, בלי התחכמויות. משהו בפשטות הבימתית של חסיד, בחוסר הפוזה, בעמידה הקצת נבוכה לפעמים, וגם בצליל של השירים, מזכיר מאד את "בנזין" של תחילת הדרך. לפני שפוליקר החליף חשמלית בבוזוקי. יש ל"ספידי" גיטריסט שנראה כמו ניצב ב"רמבו 4". אבל כשהבחור הזה לוקח את הגיטרה ליד, הוא עושה בה מה שהוא רוצה. קוראים לו יגאל ביכאל, תזכרו את השם.

ואז בא השיא של הערב, וחסיד הזמין לבמה חבר ותיק: דני שושן. סוף שנות השישים, רחוב המסגר, ה"צ'רצ'ילים". אחרי שנים בחו"ל, הוא שוב על במה ישראלית. כבר לא ילד, בן 44. אבל איזו חית במה, איזו אנרגיה, איזה קול, ואילו ביצועים. כל מילה מיוחדת, האיש היה פשוט ענק. אחרי שסיים את חלקו ופרש לשולחן צדדי, החלה תנועה של אנשים ללחוץ יד ולומר כמה היה גדול. הגיע לו.

טל פרי

ההערה של מורגנשטרן:

כולם בלבלו לכם את המוח. פנו אל השכל. השתדלו לפנות גם לרגש. אנחנו פונים אל הלשון שבכם. זו שמעניקה טעם לחיים, זו שבזכותה אתם יכולים לדבר, לקלל, לנשק, להדביק בולים ולהעליב שוטרים. ההערה מבטיחה לשמש לשון המאזניים. תנו לנו להיות הפה שלכם, ולהגיע לכל המקומות הנכונים. אל תהיה רע, ביום ג' הצבע הערה.

המון קסם אישי

כנס

דילמה: במה כבר יכול קוסם להפתיע מאה ושמונים קוסמים אחרים, שמכירים בעל פה כל טריק שיש לו להציע, כי הם עצמם עושים אותו דבר? מארגני כינוס האגודה לקידום אמנות הקסמים בישראל, מכתירים את שני ימי הכנס השנתי שלהם כ"מוצלח ביותר שהיה עד היום". שמונים חברים באגדה, אורחים מחו"ל, ועוד הרבה קוסמים שעוד לא התקבלו, באו לראות, להתרשם, וללמוד אולי.

הקוסמים שהגו יחד יומיים, התעבדתו במונחים שרק קוסמים מבינים, העלימו טבעות ושעונים והחזירו חזרה, אספו תרומות, נהנו מהופעה של ג'קי מקייטן, ידיד האגודה. בסוף הערב השני נקבעו הזוכים בתחרויות, והוצג לראשונה מחשב שתוכנת לבצע כמה קסמים פשוטים. בקסם האחרון פישלה המכונה קשות, ולא הצליחה לקרוא את מחשבותיו של המתנדב.

טל פרי

בת / בן

זיקוקי די־נור

בתפר בין שישי לשבת הואר שמי צפון העיר באור יקרות. על הגג ברחוב קשאני, רמת אביב ג', חוגגו הנערים, אח"כ נשמעו היריות. ארבעה מטחים, שיצרו שובלים של ארבעה צבעים.

אל המקום החלו לזרום ניידות. "מהר, אנשים בלחץ", אומר המוקד. "שמונה מאות אלף מודיעים רצים אלי", מדווח השוטר במקום. "מדובר בזיקוקי דינור".

אגב, בלי בחירות אי אפשר. חצות. אורחים מודיעים כי במטה המערך, בבית ההסתדרות, כבים ונדלקים האורות. "אז מה השד"? שואל השוטר שנשלח למקום. "אולי יש מישהוא בפנים", עונים מהמוקד.

בדרום, ליד אולמי ארגמן, מטריד שוטר עוברים ושבים. אח"כ נשמעות יריות ליד מלון מנדרין, והניידות מהזיקוקים נוסעת לסרוק את השטח.

גדעון מרון

WE ARE THE WORLD

זרקור

אבנרי, אל מול פני האומה צילם: עופר קרני

אורי אבנרי, בן 65. "זה לא גיל. אבא שלי חוגגת השבוע 94 והיא רק באמצע הדרך. אני עול ימים בכלל". כך אבנרי, בששי בלילה, במסיבה שערכו לו החברים בכסית. "חברים שאספתי בכל מיני שלבים בחיי. ברבורה טאופר שהכרתי כשהיתה בת 18, איתן דנקנר שהכרתי כשהיה בן 13. המכר הכי עתיק שלי פה. הוא בנימין תמוז שהכרתי אותו ב־1941, הרבה זמן לפני שהכרתי את אשתי. עם כל אחד פה יש לי חוויות משותפות. עם אחדים שכבתי על כבישים, כמו דן בן אמוץ, למשל. וישנו פה דן מרגליה שעבד אצלי ב'עולם הזה', ויצחק לבני שערך אצלנו את מדור התשבצים, ופרופ' דני גור שהכרתי כשהיה סטודנט לרפואה". והיו גם עמיקם גורביץ שהינחה את הערב, טומי ושולמית לפיד, והירדה תריפאי, שאול ביבר, פרופ' הנס קרייסלר, ד"ר ריצ'רד קורנהייזר, יוסי הראל ואחרים.

גרשון פלוטקין, מצוייד בשרשרת גדולה, הכתיר את אבנרי כאביר מסדר חסידי כסית, או בקיצור בשם מועצת "חסכס", שעם חבריה נמנים כל מי שמאיישים את המקום הזה מינימום 25 שנה. צילה מנוסי קראה לו שיר שכתב דידי, שהיה בעפרלה. שלמה שבא, קרא כמה מילים בשמו של נתן זך, שלא יכול היה להגיע, כי קיבל זריקת חיסון נגד שפעת, וחלה בשפעת. רב־אלוף (מיל) צבי צור וצ'רה, שהיה מפקדו ב"שועלי שמשון", שלח מברק. וכשעמוס קינן הגיע, דן בן אמוץ הלך.

אידית רותם

בכורה

מיטב כספי

הקהל שמילא את האולם הקטן בבית ציוני אמריקה ביום שישי בלילה, יקח בחנוכה את הילדים לראות את ה"פסטיגל". אבל הערב הם השאירו בייבי סיטר כדי לראות את מתי כספי.

"אחד לאחד", מופע חדש, פעם ראשונה על הבמה. כספי נטו. פסנתר וגיטרה בלבד, מתייצב מול קהל שהתרגל להפקות סופר משוכללות, חמוש בפנים התמימות וקסם אישי בלתי מוגבל. עיצוב במה מרהיב. פסנתר, שולחן קטן ועליו מנורה ביתית, ספה ועליה גיטרה. תאורה מינימלית יוצרת את הרושם שבעצם קיים קיר סמוי בין כספי והקהל. שבעצם הוא יושב בפרטיות בסלון הביתי שלו, ומתאמן להנאתו על הפסנתר הפרטי, ורק במקרה נותן לנו להציץ. ההגשה האינטימית, נקטעת לאורך הערב בבדיחות פתאומיות, מהירות, לא צפויות, שמפילות אותך מהכסא שניה לפני הריגוש הגדול הבא. איך זה שכוכב אחד לבד מעז?

טל פרי

האישור

בעיתונים של שלשום הרעיפו המבקרים את כל השבחים האפשריים על תוכניתו החדשה של שלמה ניצן, בה הוא מספר מסיפורי ש"י עגנון. ערב קודם, לאחר הפרימיירה בצוותא תל־אביב, עמד ניצן בפתח חדר ההלבשה שלו, ומולו תור אינסופי של מברכים. נורית גלרון ורפי רשף והנה מרון ויעקב רכטר ויהודית רביץ ונעמי שמר והנה זמר וחנה רוט ויהודה פוליקר ויעקב גלעד ויצחק ברנר ואבי קורן וגיל אלדמע ויאיר גרבוז ושאול ביבר ולך תזכור מי עוד. הטקס נראה בערך כך: קודם כל מבוכה, אחר־כך התקרבות, חיוך, חיבוק, מחמאה, נשיקה, פלאש, וזהו זה. הבא בתור. רק אמונה ירון, בתו של עגנון, הרשתה לעצמה לחרוג מהגינונים: היא נכנסה עם ניצן לחדר, ושם, בשקט, אמרה לו את דעתה. כשיצא ניצן מהחדר, ולחלוחית מבצבצת מבעד למשקפיו, אפשר היה להבין שהאישור החשוב באמת, הגיע.

יובל ניב

מסיבה

ניחושים

אחרי 36 תוכניות, יורד המסך על "אחד יותר מדי". גולדבלט נוטש זמנית את המסך הקטן בעוד כשלושה שבועות. מה עושים? לוקחים שחקנים ידועים: יוסי גרבר, יוסף כרמון, אלברט כהן, והעיתונאי דידי מנוסי. שלושה מהם, עסקו במקצוע צדדי לפני שעלו לבמה. שרון ליפשיץ, בדרך כלל זמרת, היתה צריכה לנחש מי עשה מה.

בקצת פחות מחצי שעה היא היתה צריכה לנחש מי היה פעם טבח, מי היה שען, ומי היה מורה לנהיגה. כל זאת על סמך השאלות: מה זה גוואקמול, למה יש 60 דקות בשעה, ומה היה העונש החמור בהיסטוריה על חניית רכב במקום אסור. ליפשיץ פתרה את כל הרביעיה, והוסיפה לעצמה עוד תואר רשמי ("היא גם חכמה").

טל פרי

שיפוץ

אנשי המערות

יומולדת 20 והנהלה חדשה, היו הסיבה לחגיגה שנערכה בחמישי בלילה במועדון "המערה" שביפו העתיקה. חיים לוי, איש עסקים ישראלי שעשה הרבה כסף בניו־יורק, החליט להשקיע קצת ממנו באתר הבילוי הוותיק הזה. הרבה אמנים באו לפרגן, למקום המחודש, שאוצר בתוכו הרבה נוסטלגיה. אילנית, טוביה צפיר, מני פאר, יזהר כהן, סולימן הגדול ואשתו שרה, ורדינה כהן, שימי תבורי, ננסי ברנדס, עדנה לב, אילנה אביטל, ג'קי מקייטן, יואל שר, בני אמדורסקי. היו שם. העבירו ערב ישראלי ברוטב איטלקי, שנגמר כמעט בבוקר. לצד האיטלקי אחראית תיזמורת הבית, אנג'לה בן ולהקתה, שהגיעו ליפו היישר ממילאנו. עם רפרטואר שירי שנות ה־60.

אידית רותם

טעם המלוה

ל הצורך להתחזק

(24) 03-242460 שעות ביממה

בידור

ג' ג'

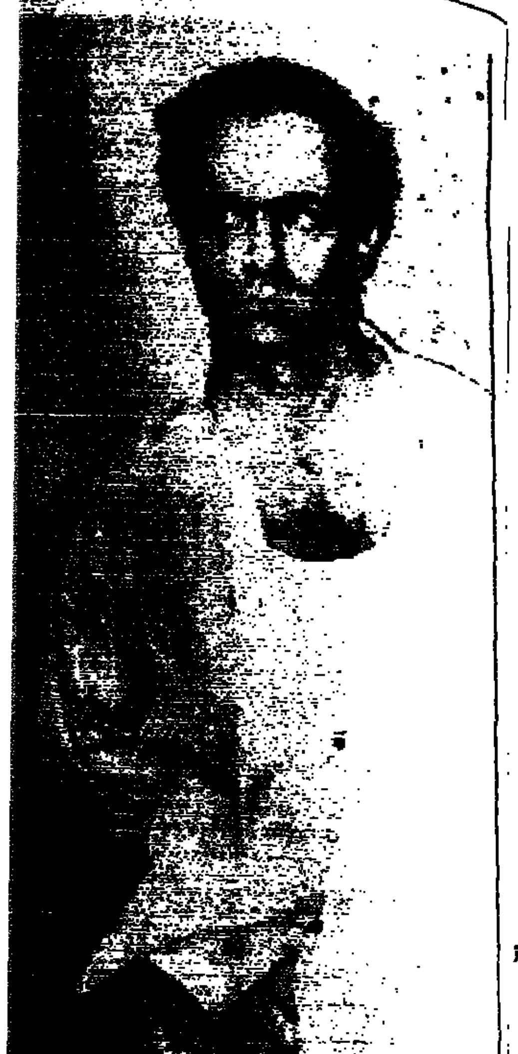

אדם מחו...
משמעו...
גם בקול...

אחרי הצלחת שתי הסדרות של "קולנוע", מארגנים עכשיו "פילוסופיה וקולנוע". סימפו... בשיתוף האגודה הישראלית לפיל... כבר לדרשם

הבימה התיאטרון הלאומי
הנפש הטובה מסצ'ואן
הערב 30.10, מחר 31.10: 20.30
יום ב' 1.11, יום ד' 2.11: 20.30
יום ה' 3.11: 20.30
מוצ"ש 5.11: 18.00, 21.30
דודתו של צ'ארלי
הערב 30.10, מחר 31.10: 20.30
יום ג' 1.11, יום ד' 2.11: 20.30
המלביש — הבימרתף
הערב 30.10, מחר 31.10: 20.30
טל. 03-296071

הקאמרי התיאטרון של תל-אביב
בית ברנרדה אלבה
הערב 30.10 • מחר, יום ב' 31.10
מצות
ג' 1.11: 20.30
יום ד' 2.11: ב-16.30
אמא קוראז' — באודיטוריום דוהל
הערב 30.10, יום ה' 2.11, מוצ"ש 5.11
גשם בבוטא — יום ב' 31.10
רכוש נטוש בבוטא — יום ג' 1.11
טל. 03-233335

התיאטרון העירוני חיפה
נישואי פיגרו - התיאטרון
מוצ"ש 5.11 (35) • יום א' 6.11 (29)
יום ג' 7.11 (32) • יום ב' 8.11 (30)
הילד מאחורי העיניים
המועדון היום ב-11.30 (מה"ו)
ת"א "ירולמינו" ה' 3.11 ב-10.30
סוף משוחק - המועדון
מחר יום ב' 31.10 ב-21.00 (1 32)
ק. דיזים "בית גולר" ג' 1.11 20.30
טל. 04-670956/7

תיאטרון באר-שבע
דודתו של צ'ארלי
הערב 30.10, יום ב' 31.10 – הבימה
יום ג' 1.11, יום ד' 2.11 – הבימה
יום ה' 3.11 – הבימה
מוצ"ש 5.11 – היכל התרבות, כפ"ס
הנפש הטובה מסצ'ואן
הערב 30.10, יום ב' 31.10 – הבימה
יום ג' 1.11, יום ב' 2.11 – הבימה
יום ה' 3.11, מוצ"ש 5.11 – הבימה
טל. 057-73478

תיאטרון החאן הירושלמי
יעתי פרדי - בחאן
היום 30.10, מחר 31.10: 20.30
יום ד' 2.11 ב-20.30
יום ה' 3.11 ב-20.30. בכורה למנויים בלבד!
צד בצד - בחאן
יום א' 6.11, יום ב' 14.11: 20.30
גולדה אשמים - החאן
יום ב' 8.11, יום ד' 9.11: 20.30
טל. 02-716281

תיאטרון בית ליסין
מי מפחד מוירג'יניה וולף?
הערב 30.10, מחר 31.10 ב-20.30
אחד משלנו
בית שרה גבעתיים
יום ד' 2.11 ב-19.00
בית ליסין מוצ"ש 5.11 ב-20.30
פרנקי וג'וני
גילה אלמגור ★ יוסי גרבר
יום ה' 3.11 ב-20.30
יום ד' 4.11 ב-21.00
טל. 03-216653

ג'יבעתיים ות צוותא
חמורים - לאות ודור וניר בקול
בית צוותא הערב 30.10 ב-21.00
מחר יום ב' 31.10 ב-21.00
סוף משוחק
בתיאטרון חיפה:
מחר יום ב' 31.10 ב-21.00
קריית חיים "בית גולר":
יום ג' 1.11 ב-20.30
היה כבר עדיף להישאר בחיים
בית צוותא יום ד' 2.11 ב-21.00
טל. 03-651251

"מעריב לנוער"
עתון הנוער
מספר 1
בישראל

מוכר: תיאטרון • בידור • מוסיקה

קרקס אופורטו מפורטוגל
גנוגיה דודה היום 30.10
מחר 31.10, 1.11 — כל יום 2 הצגות
בבנות עלית 2.11
בנופלה: 9.11, 10.11
כל יום 2 הצגות: ב-4 וב-7.30

יהודה פוליקר בהופעה
כנרת "ברציף" 4.11 ב-10
כרמיאל "ה. התרבות" 11.11 ב-10
אבן-יהודה "ה. הסנגרים" 19.11 ב-9
ראשל"צ "צוותא" 26.11 ב-10
כפ"ס "ה. התרבות" 28.11 ב-9
קופל"-אשר 287057

יזהר כהן
להזמנת מופעים לאירועים פרטיים, למסיבות חנוכה וסילבסטר
טל' 03-372435, 03-380852
052-929853

מאמי
הפעם זה סופעית למפגש
חיפה "שביט" יום ו' 4.11 ב-10
ת"א "צוותא" 10.11 ב-9
טל' הסעה 258145/7

שלמה ארצי הופעה יחיד ההופעה
תל-אביב "היכל התרבות"
מופע מיוחד ביום הבחירות
1.11 ב-8.30 לפנות ערב
כפ"ס "ה. התרבות" 12.11 ב-8.30

ריטה בהופעה
עפולה "היכל התרבות" 5.11 ב-9
רמלה "היכל התרבות" 7.11 ב-9
פתח-תקוה "היכל" 9.11 ב-9
נהריה "ה. התרבות" 11.11 ב-8.30

שושנה דמארי אור
כפר-סבא "ב. הבנים" 17.11 ב-9
תל-אביב "היכל התרבות" 22.11, 23.11 ב-9.00
בית-שמש "קיסרון" 28.11 ב-9
ירושלים "תיאטרון שחר" 7.12 ב-9
יפעות "ה. התרבות" 10.12 ב-9
מגדמה "צור" 21.12 ב-9
אילת "השחר" 23.12 ב-9
חיפה "אודיטוריום" 26.12 ב-9
יגור "יד למגינים" 6.1 ב-9
290710

ילד הטלפתיה אורן הקטן
הופעה מעולם אחר
מופע טלפתיה מדהים
יחיד בארץ ובעולם
עם ילד כסופר בן 8
הזמנת הופעות: יצחק גיורא
טל. 03-244393

דודו טופז בהצגת היחיד החדשה "ביתה לו..."
תל-אביב "בית החייל" 2.11 ב-9
גבעתיים "שביט" 4.11 ב-10
באר-שבע "ה. התרבות" 6.11 ב-9
יפעת "אולם התרבות" 7.11 ב-9
אשדוד "צפחוד" 8.11 ב-9
295905

אלי לוזון הנשמה
להזמנת מופעים לאירועים מיוחדים, למסיבות חנוכה וסילבסטר
טל' 03-372435, 03-380852
052-929853
פרסום בלקין

מרגניות - יעל צפיר

טוביה צפיר
מני פאר
אסנת וישינסקי

תגיגות סיום הרוטציה

כתב: א. סידון
במאי: **יצחק שאולי**
מנהל מוסיקלי: **עוזי אסנר**

אוניברסיטת בר-אילן "אולם שלייפר"
הערב 30.10 ב-9 כרטיסים בטל' 343666

תל-אביב "בית החייל"
הצגה מיוחדת — ערב הבחירות
מחר, יום ב' 31.10 ב-9.00
כרטיסים "הדרך" 248787, "קסטל" 444725, בידור המשרדים ובקופה טל' 5484251

בת-שמואל יום א' 6.11 ב-9.00
כרטיסים במתנ"ס פרדס-חנה, מכבנות הגיב, מחלקת תרבות עיריית חדרה 322502 ובקופה 320028

תיאטרון ירושלים "רבקה קראון" יום ב' 8.11 ב-9
כרטיסים קלעים, ביטנות ובקופה 660011

יעל צפיר 244515 חב' איגוד המפיקים והאמרגנים בישראל

התזמורת הקאמרית הישראלית
יועץ מוסיקלי: שלמה מינץ

"אמני ישראל" - קונצרט מס' 1
יפים ברונפמן, מנצח ופסנתרן
ערב מוצארט: סרנדה מס' 2
קונצ'רטו לפסנתר ולתזמורת ק. 537
קונצ'רטו לפסנתר ולתזמורת ק. 491
כרמיאל, היכל התרבות יום א', 30.10.88, ב-20.30
תל-אביב — מוזיאון תל-אביב
יום ב', 31.10.88, בשעה 20.30 (סדרה 2)
כל הכרטיסים נמכרו
ירושלים, תיאטרון ירושלים
יום ג', 1.11.88, בשעה 20.30 ("קולות וגוונים" — 2)

קונצרט "לכל המשפחה" - מס' 2
אריה ורדי, מנצח ומנחה
יפעת ולסמן, צ'לו **מאיה ולסמן**, פסנתר
חנן פרידמן, הצוצרה
בתכנית:
היידן: קונצ'רטו לצ'לו ב-דו מאז'ור (פרק ג')
מוצארט: קונצ'רטו לפסנתר ב-לה מאז'ור (פרק ב')
מוצארט: "בדיחה מוסיקלית"
שוסטקוביץ': קונצ'רטו לפסנתר וחצוצרה
תל-אביב, מוזיאון תל-אביב
יום ד', 9.11.88 בשעות: 16.30 (סד' 1) 18.00 (סד' 2)
יום ה', 10.11.88 בשעות: 16.30 (סד' 3) 18.00 (סד' 4)
ניתן לרכוש כרטיסים במשרדי התזמורת, טל' 210102

מוזיאון ישראל, ירושלים

תערוכות

ראובן: נופי ירושלים
נופים ודמויות ירושלמיות בציורי שמן משנות ה-20 וה-30.
התערוכה תוצג מיום ג' 1.11.88

"משפחה ירושלמית" 1924

מונה עד מאטיס
יצירות מופת באמנות מודרנית
מאת: פיקאסו, שאגאל, קנדינסקי, סזאן, גוגן ואחרים. מאוספים פרטיים בשוויץ

פאול באלוג - מחווה זכרון
תערוכה בנושאי האיסלאם: מטבעות, שטיחים, כלי מתכת ופריטי ריהוט.

קומיקס
חגיגת קומיקס עולמי וישראלי.

חדשות בעתיקות '88
ממצאים נבחרים מחפירות חדשות

* ביום הבחירות לכנסת, יום ג' 1.11.88 יהיה המוזיאון פתוח בשעות 17.00-10.00

** הקרנת הסרט "דוסקאדן" שנועדה ליום ו' בשעה 14:00 - מבוטלת. ההקרנה במוצ"ש הוקדמה לשעה 20:00.

המוזיאון לארכיאולוגיה (רוקפלר):
פיסול יווני ורומי מאוסף ברומר.
שעות הביקור: א'—ה': 17.00-10.00
ו', שבת: 10:00—14:00, טל. 02-282251

הדרכות: א'-ד': 11.00 ג': 11.00
הדרכות לקבוצות בתיאום מראש בטלפון: 02-698273.
אירועים: בעיתונות המקומית ובטלפון: 02-698213
טלפון: 02-698111.

אין להכניס נשק למוזיאון ואין תנאים להפקדתו. מידע מוקלט יום ולילה בטל' 02-698222

שעות הביקור: א', ב', ד', ה': 10-17 ג': יום הבחירות 10-17 ו' ושבת: 10-14

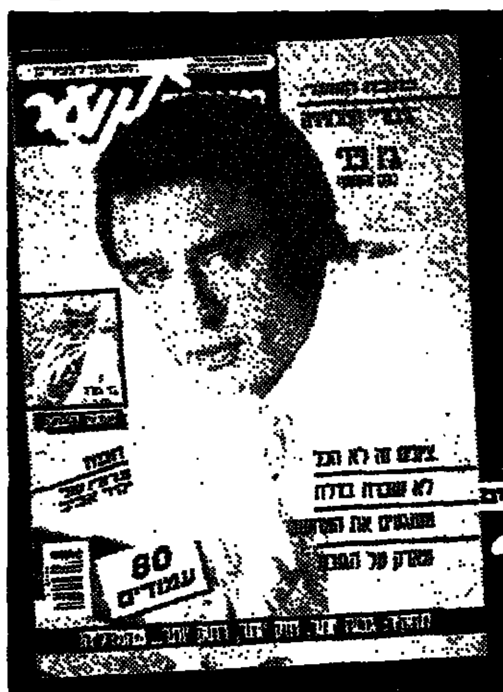

הופיע
הגליון החדש של
השבועון לצעירים
מעריב לנוער

השבוע 80 עמודים

בגליון השבוע

- **גבוה יותר, חזק יותר, רחוק יותר מ...המדליה** – משהו רקוב בספורט הישראלי. תחקיר מיוחד.
- **לא עוברת בדלת** – סיפורה של נערה שהחליטה להרעיב את עצמה.
- **הגיבורים הגדולים של המסך הקטן** – 40 שנה לסידרות המתח בטלוויזיה.
- **ציונים זה לא הכל** – מורים בשיחה גלויה על בתי-הספר והעודדות הבגרות.
- **מארק על הגובה** – "שגעון" הטיפוס על קירות של מארק משגע את הצופים.
- **מיפגש מילוקי** – מיפגש חבורות האופנועים המפורסמות ביותר.
- **משגעים את המחשב** – האם המחשב יכול לחלות?
- **ערן אלוף עולם** – השחמטאי הצעיר ערן לקח את הכתר.
- **אופנה: יפאניות בסגנון ישראלי.**

●●● *והמדורים הקבועים* ●●●

●●● חוטאי נעורים ●●● אבלת אותה ●●● על בנים ועל בנות ●●● חפוז מורה מחליפה ●●● בחן את עצמך ●●● תרגילים בהתבגרות ●●● יותר מהר מהדהמיין ●●● מוזר ומעניין ●●● ראש גדול ●●● סיפור מתח ●●● זהו בידור ●●● וידיאו ●●● זבנג ●●● קטעים ●●● ביס ●●● בינינו ●●● נפגשנו יומולדת ●●● לוח מודעות ●●● שלח מכתבך על פני המים ●●●

פוסטר מיוחד של בוי ג'ורג'

התזמורת הפילהרמונית הישראלית
מנהל מוסיקלי: זובין מהטה

סדרת קונצרטים לנוער תשמ"ט 1988/89

קונצרט מס' 1, יום ג', 8.11.88	**"הטבע במוסיקה"** קורט זנדרלינג, מנצח
קונצרט מס' 2, יום א', 15.1.89	**"בעיקר באך"** קורט מאזור, מנצח
קונצרט מס' 3, יום ב', 30.1.89	**"אורחיו הצעירים של המאסטרו"** זובין מהטה, מנצח בהשתתפות התזמורת הפילהרמונית הצעירה
קונצרט מס' 4, יום ד', 3.5.89	**"מהפיקולו לקונטרבאס"** אריה ורדי, מנצח
קונצרט מס' 5, יום ה', 22.6.89	**"מוסיקה ומחול"** זאב דורמן, מנצח

כרטיסים ל-5 הקונצרטים
בקופת התזמורת (היכל התרבות) בכל יום בין השעות 10.00—13.00.
מחירים: כרטיס אחד (לכל הסדרה) 90 ש"ח
לרוכשים 2 כרטיסים — מחיר כל כרטיס 81 ש"ח
לרוכשים 3 כרטיסים ויותר — כל כרטיס 72 ש"ח

אירועים בחורף?
בוילה של דיינר שבהרצליה פיתוח.
עם הקייטרינג המעולה של בראף
★ מבחר תפריטים ★ גינה הזנית ידיים ★ חניה בשפע
דיינר: קרן היסוד 4 הרצליה פיתוח 052-575999

התזמורת הפילהרמונית הישראלית
תל-אביב, היכל התרבות 8.30 בערב
קונצרט למנויים מס' 2
סדרה א': מוצ"ש, 5.11.88
סדרה ב': יום א', 6.11.88
סדרה ג': יום ב', 7.11.88
סדרה ד': יום ד', 9.11.88
סדרה ה': יום ה', 10.11.88
קורט זנדרלינג מנצח
ויקטוריה מולובה כנרת
התכנית:
בטהובן — הפתיחה "קוריולן"
שוסטקוביץ' — קונצ'רטו לכנור מס' 1
ברהמס — סימפוניה מס' 4
תל-אביב, היכל התרבות 5 אחה"צ
קונצרט לנוער מס' 1
יום ג', 8.11.88
קורט זנדרלינג מנצח
התכנית:
בטהובן — סימפוניה מס' 6 "הפסטורלית"
להזכירכם: הפגישות עם הנהלת התזמורת יתקיימו לפני הקונצרט בסדרה שלכם באולם היכל התרבות משעה 18.45 עד 19.45.

אירועי הורף 88' בברכת עיריית תל-אביב-יפו • התזמורת הפילהרמונית הישראלית מארחת:

סרג'יו צ'ליבידקה
מנצח על
הפילהרמונית של מינכן
Münchner Philharmoniker

בחסות שגריר גרמניה בישראל מר וילהלם האס

תכנית א':
רוול - "אלבורדה דל גראציוזו"
שוברט - הסימפוניה "הבלתי גמורה"
מוסורגסקי - "תמונות בתערוכה"
• תל-אביב - היכל התרבות
יום שני 14 בנובמבר בשעה 20:30
יום רביעי 16 בנובמבר בשעה 20:30
• ירושלים - בנייני האומה
מוצ"ש 19 בנובמבר בשעה 20:30
• חיפה - אודיטוריום
יום ראשון 20 בנובמבר בשעה 20:30

תכנית ב':
מוצארט - סימפוניה מס. 41 "יופיטר"
ברוקנר - סימפוניה מס. 4
• תל-אביב - היכל התרבות
יום שלישי 15 בנובמבר בשעה 20:30
יום חמישי 17 בנובמבר בשעה 20:30
★ שינויים אפשריים

מחירי הכרטיסים:
44/33 ש"ח, 55/44 ש"ח, 66/53 ש"ח, 77/62 ש"ח, 88/70 ש"ח
* 20% הנחה למנויי הפילהרמונית הישראלית, תלוש 103

כרטיסים: תל-אביב: הדן טל. 248844, 248787, קסטל טל. 447678, 444725
למחזיקי כרטיסי אשראי בטלפון 221792, 239258 משעה 09:00 עד 11:00 בלילה. ראשל"צ: "הכרטיס" טל. 998701 רמה"ש: "השחף" טל. 494786, ירושלים: כהנא טל. 222831 קלעים טל. 221624, בימות טל. 240896 ובכרטיסנים באוניברסיטה חיפה: קופת חיפה טל. 662244 ובשאר המשרדים.

לעניין • מוסיקה

אורטיס בע"מ חברה בארגון המפיקים העצמאי טל. 03-650805

האם כבר שלחת?
את טופס ההשתתפות בחידון הסמלים וההגדרות
מוסף מעריב תל-אביב בכל יום ו'

כתיבה במכונה ב-12 שעות
בשיטה עיוורת
בי"ס למסחר **"רימון"**, ת"א, דיזנגוף 85, ☎ 281985

רמת-גן - עיר של מוזיאונים

המשכן לאמנות יהודית ר"ג
ע"ש דוד לבקובסקי
בית יד לבנים — רחוב מעלה הבנים
תצוגת קבע של ציורי מופת המתארים את עולמו של שלום עליכם ועולמם של יהודי מזרח אירופה בפריחתו ולאחר שבירתו
שעות ביקור:
ימי א'—ה' 10.00—13.00, 16.00—19.00
שבתות 10.00—13.00

מוזיאון רמת-גן
רחוב חיבת ציון 18 רמת-גן
המשכן לאמנות המזרח הרחוק ע"ש יחיאל נהרי
הפתיחה: מוצ"ש, 5.11.88 בשעה 20.00
אוצרות אמנות של סין, יפן, קוריאה, תאילנד
שעות ביקור: ימים א', ב', ד', ה' 10—13, 16—19; ימי ג' 10—13; שבתות 10—13.

מוזיאון רמת-גן
רחוב חיבת ציון 18 רמת-גן
תערוכת ציורים של הצייר שלמה כהן — נופים ואנשים בשמן, אקוורל ופסטל
הפתיחה: ב-5.11.88 בשעה 11.00
שעות ביקור: ימים א', ב', ד', ה' 10—13, 16—19; ימי ג' 10—13; שבתות 10—13.

המוזיאון לאמנות ישראלית ר"ג
דרך אבא הלל 146 רמת-גן
תערוכה קבוצתית — "לאדם דימויים רבים"
רפי לביא — רטרוספקטיבה
תערוכה של האגף — יהודה פורבוחאי
שעות הביקור מ-9.00 בבוקר ועד חצות

מוזיאון היהלומים על שם הרי פ. אופנהיימר
רחוב דבוטינסקי 1 רמת-גן
תערוכות קבע
שעות הביקור:
ימים א', ב', ד', ה' 10.00—16.00
ימי ג' 10.00—19.00

מוזיאון האדם והחי
בפארק הלאומי ע"ש א. קריניצי
טל. 775509
סיפור ההתפתחות המלהיב של עולם החי וגזע האדם
שעות ביקור:
ימי א'—ה' 09.00—14.00
שבת 10.00—15.00

סינמטק / עירית שמגר

מיקלט או כלא

...והידיים ידי הכלוא במיקלט (צילומים: יוסי אלוני)

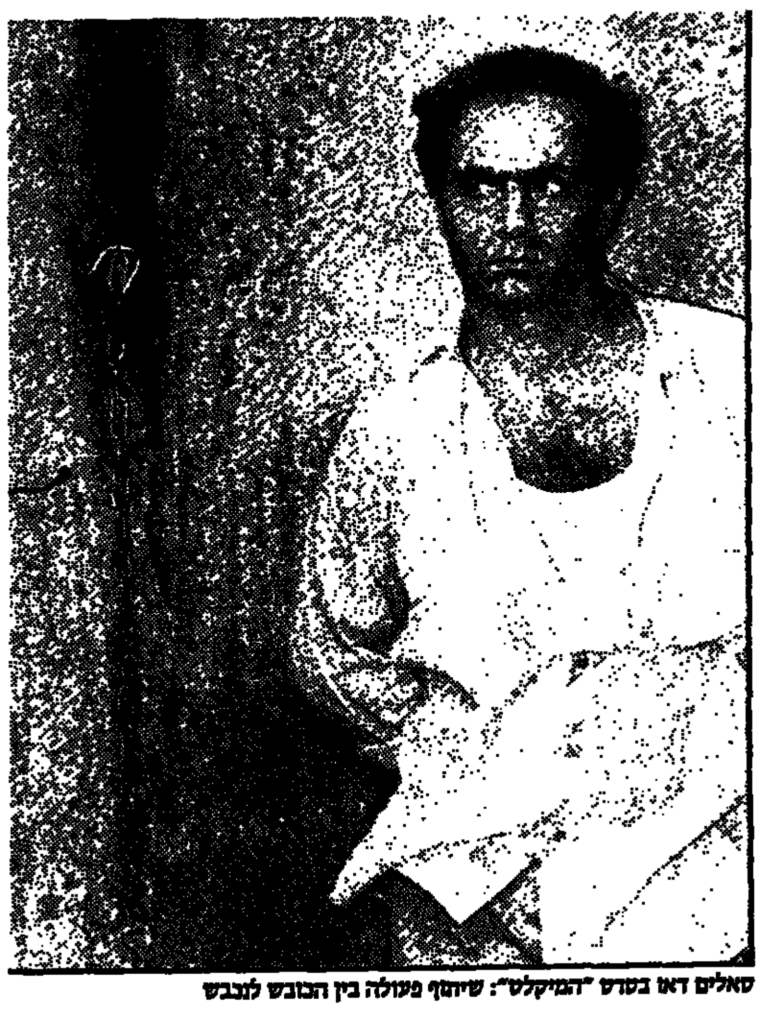

סאלים דאו בסרט "המיקלט": שיתוף פעולה בין הכובש לנכבש

ראשיד משראווי סיים את צילומי "המיקלט". הסרט עכשו בעריכה, ואלה כמה תמונות מן המתרחש. הידיים הסוגרות את המנעול על השרשרת הם ידי זה שנסגר בפנים ולא מישהו מבחוץ. זה הסמל, הקשה למדי, של "המיקלט", המדבר (גם) על שיתוף הפעולה של הכובש לבין הנכבש.

1988, שנה יבשה

אין כסף, אז אין עבודה. בקולנוע הישראלי אין הרבה חדשות טובות בימים אלה וזה עוד לפני הבחירות. מי יודע מה יהיה בשבוע הבא?

אז ככה: לאורי ברבש ויצחק (צפל) ישורון יש תסריטים שקיבלו אישור עקרוני של הקרן לעידוד סירטי איכות, וביניים הם אמורים לאסוף עוד כסף (שאין). אברהם הפנר במצב דומה וכך גם דני וולמן ודני וקסמן. כל אלה מבקשים לאסוף מה שאפשר גם מקרנות אחרות (קרב) וגם ממקורות פרטיים. ואלה לא נותנים. הקרנות החדשות שאנו מדווחים עליהן כל שבוע מציגות הרבה כוונות טובות, אבל אף אחת לא נותנת כסף טוב. לכן שנת 1988 – שנה יבשה בהפקה הישראלית.

בינתיים מנסים להראות מה שיש. המכון הישראלי לקולנוע עורך שבועות של קולנוע ישראלי. איפה? בהנובר ובמילנו כבר היו שבועות כאלה ועכשו פונים לסקנדינביה, אוסטריה והונג־קונג. תוכנית אמביציוזית אבל גם מתבצעת.

שבעה סרטים ישראליים, שנעשו בשנות השמונים, נאספו, תורגמו לצרפתית, אנגלית או גרמנית לפי ארץ היעד, והם מייצגים אותנו בכבוד. שלושה משרדי ממשלתיים שותפים לפרוייקט: תמ"ס, חינוך וחוץ, והם גם הגיעו להסכמה ביניהם לגבי הסרטים שיסעו. אבל בחירת הסרטים היתה גם קצת מקרית: לא רק מה שטוב – אלא גם מה שהיה קל להשגה והמפיק לא התנגד. אז יש כמה פיספוסים, כמו העדרם של "בלוז לחופש הגדול", "אוונטי פופולו" ועוד. אבל מוסרים לנו שאפשר יהיה להוסיף סרטים והכוונה להוסיף כל שנה שניים שלושה. השנה יהיה קצת קשה להוסיף שניים שלושה, כי בינתיים לא עושים כל כך סרטים.

מערבון הספגטי כסרט פוליטי

מחר – התחלה חדשה של ימי עיון ב"קולנוע – בית ציוני אמריקה", מטעם המכון הישראלי לקולנוע.

ימי העיון ייערכו אחת לחודש. מחר יוקדש יום העיון לנושא ששמו "מערבון הספגטי כסרט פוליטי", אשר לוי ירצה וידגים, ואחר כך – בתור צ'ופר – תהיה גם הקרנת טרום בכורה של הסרט הבריטי "חודש בכפר".

גורלם של הפועלים הזרים

רטרוספקטיבה של סרטי ורנר שרטר הגרמני, השבוע בסינמטקים

כמו כל הבמאים הגרמניים של דור שנות השישים־שבעים, עוסק גם ורנר שרטר בסרטיו בדברים חשובים – נושאים סוציאליים ופוליטיים. לא תמיד זה מיתרגם דווקא לסרטים טובים, אבל מי שמתעניין ורוצה לבדוק וללמוד יוכל לעשות זאת השבוע: רטרוספקטיבה של סרטי ורנר שרטר בסינמטקים. מכון גיתה יזם והביא *את הסרטים והם כולם בעלי כתוביות מישנה באנגלית.*

שרטר, בן 43, נולד במזרח גרמניה, התחיל לעבוד בסופר 8 ועשה סרטים קצרים וניסיוניים. כיום הוא עובד גם בתיאטרון ובאופרה ובסרטיו הוא מעדיף לעשות כמה שיותר: כותב את התסריט, מצלם, מביים וגם מפיק. הוא עובד עם צוות קבוע של שחקנים ואנשי צוות ועדיין אוהב לעבוד ב־16 מ"מ. הנושאים שמעסיקים אותו הם מיפגשי תרבויות, גורלם של הזרים שחיים בגרמניה, בעיקר הפועלים הזרים. במשך שנים עסק באופן כמעט כפייתי בזמרת האופרה מריה קאלאס.

בין הסרטים שיוקרנו – "איקה קטאפה", "מותה של מריה מליבארן", "פלרמו או וולפסבורג", "חוזה כללית", "מועצת האהבה", "יום האידיוטים".

"מותה של מריה מליבארן" מוקדש למריה קאלאס. זהו סיפורה של זמרת האופרה שמתה בגיל 28. בתפקיד הראשי מופיעה מגדלנה מונטזומה, השחקנית החביבה על שרטר. ב"מועצת האהבה" הוא מתחשבן עם הקאתוליות והפרוטסטנטיות כאחד וב"פלרמו", למשל, הוא מספר על צעיר איטלקי המגיע לגרמניה כדי למצוא שם עבודה. הוא מתאהב באשה צעירה, אך זו רק משתמשת בו לצרכיה, לאחר שנעזבה על ידי שני מאהביה הקודמים. בסיבוב מחזר נפגש האיטלקי עם שני הגרמנים ורוצח אותם. שרטר מתרכז במשפטו של האיטלקי. הסרטים שלו הם יוצאי דופן, כבדים ולאו דווקא בעלי רצף עלילתי הכרחי מושך, אז רצוי לבוא עם הכנה מוקדמת – וסבלנות.

"פלרמו או וולפסבורג" של ורנר שרטר: משפטו של מהגר איטלקי בגרמניה

אדם מחפש משמעות - גם בקולנוע

אחרי שתי סדרות של "פסיכולוגיה וקולנוע" נחלו הצלחה כל כך גדולה בסינמטק תל־אביב (מבטיחים שתהיה עוד סידרה, אבל בחורף, אז בבקשה להתאזר בסבלנות), החלט על נושא חדש: פילוסופיה וקולנוע. הסינמטק, בשיתוף האגודה הישראלית לפילוסופיה, מארגנים את הסדרה (יזמו אשר לוי ויואב אריאל), אפשר (וכדאי) כבר להרשם.

הכוונה להקיף שורה של נושאים נבחרים בפילוסופיה. כל הרצאה תלווה בהקרנת סרט ובסופה של הסידרה כולה יהיה דיון מיוחד בנושא אקטואלי וחשוב: "צנזורה – ההבט הפילוסופי". באותו ערב יוקרן סרט שנאסר להקרנה על ידי הצנזורה (לא יהיה זה "ישו" המפורסם מאד עכשו, שעדיין ממתין לערעור של מפיציו בפני הצנזורה), אלא "סאלו – 120 הימים של סדום" של פייר פאולו פאזוליני. הסרט לא הוקרן בארץ, ואנשי הסינמטקים עובדים עכשו להבאתו במיוחד לסידרת ההרצאות.

אחרי הצלחת שתי הסדרות של "פסיכולוגיה וקולנוע", מארגנים עכשו נושא חדש: "פילוסופיה וקולנוע". סינמטק תל־אביב, בשיתוף האגודה הישראלית לפילוסופיה. אפשר כבר להרשם

ומה עוד יהיה בתוכנית המיוחדת: "הפילוסופיה של המוסר בעידן האטום" – ד"ר **אבנר כהן**. הסרט: "ד"ר סטרנג'לב"; פילוסופים כבני אדם – פרופ' **בן־עמי שרפשטיין** עם "התאונה" של ג'וזף לוסי; "האם יש לציית לחוק", ד"ר **חיים גנז** והסרט "מיסייה וורדו" של צ'פלין; פילוסופיה של המזרח הרחוק בקולנוע היפני, פרופ' **יעקב רז** והסרט "ראשומון" של קוראסאווה;

ד"ר **יהודה מלצר** ידצה על "מלחמות צודקות ולא צודקות" ויקרין את "אוונטי פופולו" וד"ר **יעקב גולומב** יקרין את "לחיות את חייה" בהרצאה על האקסיסטנציאליזם, כמובן; הסרט "אהבתיך אהבתיך" ילווה את הרצאתו של ד"ר **יואב בן דב** על *"הזמן בפילוסופיה של הפיסיקה"*; ד"ר **גדעון עופרת** ידבר על פילוסופיה ואמנות (הסרט יהיה "שמונה וחצי") וד"ר **שלמה בידרמן** על משמעות החיים עם "פרסונה".

אוניברסיטה על הבמה

שיתוף פעולה ראשון מסוגו בין האוניברסיטה הפתוחה, התיאטרון הקאמרי והתזמורת הקאמרית הישראלית: שלוש סדרות של מפגשים אמנותיים

מאת חנה ידוד

"לא רק קלאסיקה" – זהו שמה של פעולת חדשה וראשונה מסוגה בארץ של האוניברסיטה הפתוחה בתל־אביב, היוצאת בשיתוף עם התיאטרון הקאמרי והתזמורת הקאמרית הישראלית בתוכנית העשירה לקהל הרחב שוחר האמנות. התוכנית הוצגה בשבוע שעבר במסיבת עתונאים בתל־אביב בהשתתפות נשיא האוניברסיטה, פרופ' **נחמיה לב־ציון**, מנכ"ל התיאטרון הקאמרי, **עודד פלדמן** ומנכ"ל התזמורת הקאמרית הישראלית, **רוני אברמסון**.

מדובר בשלוש סדרות נפרדות של מיפגשים – *"במה ומה בהן"* בתחום התיאטרון, *"בין קתדרה לפרטיטורה"* בתחום המוסיקה ו"מכחול ואבן" בתחום האמנות הפלאסטית והארכיטקטורה. כל המיפגשים הללו כוללים הרצאות או דיונים בהשתתפות אמנים ומומחים בתחום, לצד הדגמות בוידאו ובהופעות חיות, קונצרטים וסיורים במוזיאונים.

יוזמה זו, הסביר פרופ' לב־ציון, היא "נסיון לקרב את הקהל אל האמנות וגם לתת לקהל הזדמנות להבין מה יש מאחורי התיאטרון, התזמורת, המחזה והיצירה המנוגנת. האוניברסיטה הפתוחה משקיעה את עיקר המשאבים שלה בלימודים לתואר ראשון. היתה לנו תחושה שמכיוון שיש לנו האמצעים להגיע לקהל בכל מקום שהוא, עלינו לנצל את הכלים האלה כדי לצאת אל הציבור".

עודד פלדמן ציין את הביקוש הגבוה בארץ להצגות תיאטרון דווקא בקרב שכבות הצוואורון הכחול, שהוא מן הגדולים בעולם, לעומת רמת הסבסוד הממשלתי לתיאטרון שהיא כן הנמוכות בעולם. "זהי תשדורת עיוות למיסמד ותעודת כבוד לקהל". סידרת המיפגשים בנושא התיאטרון תכלול דיונים בנושאים כמו "אמנות התיאטרון – מהיז", "המחזמר על בימות חו"ל ועל בימת הקאמרי", "התיאטרון בראי הסאטירה" ועוד חמישה מיפגשים בנושאים שונים עם מיטב האמנים והמרצים.

רוני אברמסון הסביר, כי השנה בחרו להצמיד את המיפגשים המוסיקליים לקונצרטים של התזמורת הקאמרית הישראלית. לפני הופעתם בקונצרט ייפגשו האמנים עם הקהל ויצרו אתו קשר בלתי־אמצעי. המיפגש הראשון מתוך ששה בסידרה זו יוקדש לאופרה "הספר מסוויליה", שתועלה בקרוב במסגרת "האופרה הישראלית החדשה".

מיפגשי התיאטרון והאמנות הפלאסטית יהיו באולם הרב־תכליתי באוניברסיטה הפתוחה ומיפגשי המוסיקה – במוזיאון תל־אביב, בבית־דני ובהיכל התרבות, הכל על פי מקומם של הקונצרטים. המחירים עממיים וההרשמה עד 10 בנובמבר.

דבי מכר / וידאו

עשר הקלטות המבוקשות ביותר מ־23.10־29.10:

1. שאלה של שפיות (יונייטד קינג וידאו)
2. עבודה בעיניים (יונייטד קינג וידאו)
3. נצור את החלום (אשת נכסים 2) (גקל־הום)
4. מפגשים (ר.ק.ע)
5. זאב הג'ונגל (אימפריה של קולנוע)
6. אשת נכסים (גקל־הום)
7. הזבוב (אימפריה של קולנוע)
8. בגידה (אימפריה של קולנוע)
9. עדות גורלית (אס־פילם)
10. שיקגו – הפשע המאורגן (ר.ק.ע)

הסקר נערך בהשתתפות:

"וידאו־לי", יעבץ 2 ת"א, טל. 03-663390
"ספרית מעריב", דרך פתח־תקווה 72 ת"א, טל. 03-439398
"וידיאון", הרצוג 61 ירושלים, טל. 02-639651
"ספרית האוסקר", שד' ירושלים 15 קרית ביאליק, טל. 04-728618
"אלקטרו־טול", השוק 2 רעננה, טל. 052-21826
"וידאו קיראון", המרכז המסחרי קיראון, טל. 03-712958

טל פרי

מכון ון ליר

בידור

"שרשים" מרכז לימודים יהודיים — משרד החינוך והתרבות, מינהל התרבות, האגף לתרבות ואמנות

העקדה

סמינר

על הנסיון הנורא מכולם. הנסיון הקשה מכולם. הנסיון המרגש ביותר. הנסיון המעמת ציווי דתי עם הרחמים האנושיים והמוסר.

המרצים בסמינר: פרופ' **יעקב אלבוים**, ד"ר **יאירה אמית**, פרופ' **חגי בן שמאי**, מר **יהוידע עמיר**, ד"ר **שלום צבר**, ד"ר **שרה קמין**, פרופ' **מיכאל רוזנק**.

המועד: שישי–שבת, ט'–י' בכסלו תשמ"ט, 18–19.11.88.

המקום: מלון "יערות הכרמל", ליד חיפה.

הדיבוק

סמינר סוף שבוע

מהדיבוק ועד למגרשי השדים

על הדיבוק, על הרוח הרעה, על שדים ורוחות וגרושם.

המרצים בסמינר: פרופ' **משה אידל**, ד"ר **יורם בילו**, ד"ר **גלית חזן-רוקם**, פרופ' **גדליה נגאל**, ד"ר **סטיב קפלן**, ד"ר **פרדי רוקם**.

המועד: שישי–שבת, ט"ז–י"ז כסלו תשמ"ט, 25–26.11.88.

המקום: מלון "גרנד ביץ'", תל-אביב.

פרטים והרשמה: אגודת "שרשים", טל' 02-663194, 02-663195.

מסמך אנושי:

"מח העצם של אחותי הציל אותי"

בגליון נובמבר של AK

ועוד שלושה מוספים:
- "אתה" — לגבר,
- "יופי" — לאשה,
- תשבצים — למשפחה

AK של נובמבר: 276 עמודים של צבע, הנאה ועניין

כתיבה במכונה בשיטה עיוורת תלמדו ב-12 שעות בבי"ס למסחר **"דימון"** ת"א, דיזנגוף 85, ☎ 281985

הנהג עשה לך מנהג — קח עמך חייל לדרך

סרטו של סטיבן שפילברג

אי.טי. חבר מכוכב אחר הגיע לישראל!

בעת ובעונה אחת בישראל ובעולם כולו!

עכשיו בספריות הוידאו המובחרות

הסרט הקופתי ביותר, אשר הכנסתו הגיעה ל-700 מיליון דולר עד היום.

עכשיו בוידאו

הפצה: "פרגון 1", רח' ירמיהו 4 ת"א, טל. 5463714 נמנה על קבוצת כלל

צ'אק נוריס

שוטר חשאי מול פושע מסוכן
אחד מהם חייב למות!

טרור ברחובות

HERO AND THE TERROR

עם: בריאן טהייר, סטיב ג'יימס, ג'ק הולורן

במאי: ויליאם תנאן מפיקים: מנחם גולן ויורם גלובוס

בכורה ארצית

תל-אביב "תל-אביב"	חיפה "עצמון"	גבעתיים "הדר"	
פתח-תקוה "היכל"	בת-ים "עצמאות"	נתניה "אסתר"	

הפצה: גולן גלובוס-קנון ישראל

היכון! בקרוב!

2 הקרנות בכורה חגיגיות

לקוראי "מעריב לנוער" בתל-אביב ובירושלים ללהיט המוסיקלי הגדול של

U2 — הסרט!

פרטים — במעריב לנוער

חדש של U2

ראטל אנד הם RATTLE AND HUM

להיטים חדשים + הלהיטים הגדולים בהופעה חיה

בהשתתפות: בוב דילן, בי.בי קינג, בריאן אינו ועוד

אלבום כפול, קלטת ות"ק תוצרת הארץ

שולי ארט מכירה פומבית

הזמנה למכירה פומבית

המכירה תתקיים ב"בית אסיה" רח' ויצמן 4, תל-אביב במוצ"ש 5.11.1988, בשעה 20.30.

תצוגה מוקדמת של הפריסים ב"בית אסיה"
ביום רביעי, 2.11.88, בין השעות 11.00 עד 20.00
ביום חמישי, 3.11.88, בין השעות 11.00 עד 20.00
ביום שישי, 4.11.88, בין השעות 11.00 עד 14.00

במכירה:

★ 25 שטיחים פרסיים וסיניים נדירים ★ כלי כסף ★ עתיקות ★ תמונות ★ חפצי אמנות ★ תכשיטים עתיקים מירושה ★ ריהוט סיני

* מתקבלים פריטים למכירה פומבית בתיאום טלפוני

"ארט" מכירות פומביות דרך הים 58א', חיפה, טל' 04-381653

מאכלי דוד ושלמה

אירועים מפוארים במלון "פאלאס" בת"א ובכל חלקי הארץ במחיר מבצע של $17 למנה.
אספקת ארוחות למפעלים במחיר החל מ-$3½ למנה.
המחירים אינם כוללים מ.ע.מ

מחפש עזרה בחינוך ילדיך? קנה להם את **"מעריב-לנוער"**

האם קראת כבר את את

בעל ספריית וידיאו!

מעוניין לפרסם מודעה במוסף היומי "פנאי", במשך שבוע, במחיר מבצע?

התקשר לטלפונים 03-439249, 03-5611675

זה כדאי.

היכון!! הקרנה חינם לקוראי "גבר לעניין"

סרט המתח של השנה!

פרטים ותלוש השתתפות בגליון "גבר לעניין" שיופיע ביום שני הקרוב — אל תחמיצו

הקרנה חגיגית ביום ששי, 4.11.88, בקולנוע "אסתר" תל-אביב

חדש

מחדש, מהימן, מתועד, מרתק

40 שנות דו-שיח עם מוסקבה

מאת **משה ז"ק**

ספר רב-היקף ורב-גילויים

★ כל השיחות בין שרי-החוץ של ישראל וברית-המועצות
★ השליחים הסובייטים החשאיים בירושלים
★ הלחצים הצבאיים: איומים ועימותים
★ פרשיות ריגול
★ תהפוכות העליה
★ מוסקבה בסכסוך הישראלי-ערבי

ספר יסוד לכל המתעניין ביחסי ישראל—ברית-המועצות

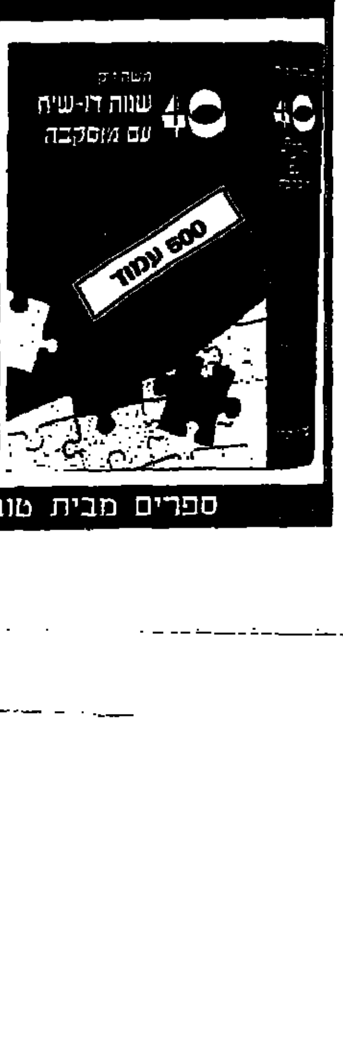

ספרים מבית טוב - ספרית מעריב

וידאו, טלויזיות וסטריאו באסמור

קחו ב-13 תשלומים ללא תוספת מחיר וללא הצמדה במבצע הנחות ענק ל-5 ימים בלבד. כל הקודם זוכה!

טלויזיות צבעוניות במבצע

מסך	מחיר רגיל	במבצע
14"	1,150.- ש"ח	12 x 79.-
16"	1,475.- ש"ח	12 x 96.-
20"/21"	1,690.- ש"ח	12 x115.-
20"/22"	1,850.- ש"ח	12 x146.-
27"	2,150.- ש"ח	12 x157.-

מחלקת הדמנויות
וידאו טייפים החל מ-600 ש"ח
טלויזיות צבעוניות החל מ-500 ש"ח

וידאו טייפים

תוצרת	מחיר רגיל	במבצע
J.V.C.	2,350 ש"ח	12 x169.-
גשיונל	2,480 ש"ח	12 x175.-
היטאצ'י	2,640 ש"ח	12 x178.-
טושיבה	2,580 ש"ח	12 x185.-
שרפ	2,170 ש"ח	12 x167.-
דיג'יטלי	2,960 ש"ח	מ- 2340.- ש"ח

ממוחשב 8 שעות 2 מהירויות

טייפים דבלקסט ניידים החל מ-129 ש"ח

▶ החלף ישן בחדש עד 1000 ש"ח תקבל עבור הטלויזיה - וידאו הישנים.
▶ מערכות סטריאו משולבות ובחלקים החל מ-590 ש"ח
▶ זול יותר מכל מרכזי הקניות בארץ
▶ פתוח כל השבוע רצוף מ-9.00-19.00 במוצ"ש מ-19.00-22.00

• המכירה בתשלומים לבעלי ויזה, ישראכרט ודיינרס • מע"מ, גביה + תשלום ראשון במזומן, עודף וגמיש

אסמור מרכז אסמור-דיזנגוף סנטר (ליד המשביר)
אסמור ת"א-רח' העליה 25
אסמור ר"ג - ז'בוטינסקי 79

מודיעין

טלויזיה

כללית

17.30 "קוו סיכון" — אבי קושניר מוביל אותנו לנושאים חדשים על עשן וכיף והדרונים
18.00 "כוח הצחוק" — סידרה בהגשה. "הסוד העולי" — חלק ב
18.32 "רוצה פיתרון" — "המחשב" — חלק א'
18.45 "חידושים והמצאות"
19.00 "יומן השבוע"
20.02 "אלף" — סידרה משעשעת
20.30 "להיט בראש"
21.00 "מבט לחדשות"
21.35 שידורי המפלגות ערב הבחירות לכנסת הי"2
22.15 "לקראת שידור"
22.30 "שושלת"
23.20 "מים שקטים" — מותחן
23.50 פסוקו של יום, חדשות הלילה + מוסף ספורט

חינוכית

08.05 "שעת כושר"
08.15 "התלמוד — שניים אוחזין"
08.40 "מסך לספרות יסודי"
09.00 אנגלית ד'
09.20 "השעה שלנו"
10.30 אנגלית ד'
11.00 חשבון ה'
11.15 צרפתית
11.35 גיאוגרפיה ה'־ו' – יפן
12.00 אנגלית ו'
12.25 ספרות ז'—ט'
13.00 אנגלית ט'
13.30 היסטוריה כללית — מסעי הצלב בימי הביניים
14.05 האוניברסיטה הפתוחה: מ־הול משאבי אנוש — ואלגוריתמים — ב; מעולם הכימיה — תוספה זרחנית; מדעי החיים — התחדשות על לבה
15.00 "הי בינבה"
15.10 "רחוב סומסום"
15.40 "שעת כושר"
15.50 "עב"ם בא" (זהירות בדרכים) — סידרה חדשה
16.00 "הקוסם מארץ עוץ"
16.25 "בוחרים בוחרים" — סרט הדרכה לבחירות
17.00 "ערב חדש" — דן מרגלית

ערוץ 2

18.35 "הזאב ושבעת הגדיים" — סרט הנפשה בדיבוב עברי
19.00 "התיבה מגלינה" — מבע
19.30 "חטיפה" — סידרת דרמה. פרק שביעי: "בהרמי ההרים" — ברברה, בתו של פרסמוגרייג, מתוודעת אל קרמוניה, העשויה להיות לעזר בקשריה עם מורדי חבל ההר. בינתיים, מגיעים דיויד ואלן צפונה. הם פוגשים בקרמוניה (לשמחתו הרבה של דיויד), העוזרת להם לחצות את הוחל ולהגיע לאדינבורג. דיויד שוכר עו"ד. המצליח לחלץ את נכסיו, ירושת אביו, מידי הדוד אבנעזר האיום. עתה, דיויד אסיר דין ויכול לצאת למסע לטיהור שמו ושמם של אלן וג'יימס. בתיאור חייהם של בעלי אחוזות, משולבים סיפורי אהבה והרפתקאות וכן נופיה הנהדרים של סקוטלנד. שחזור בתים, רהיטים ותלבושות מן התקופה. מככבים: דויד מקאלום ואקהרד בל
20.00 "בקצב מזרחי" — זמר מזרחי
20.27 "נקודת זימק" — ספורט
21.30 "קלוז אפ" — הפעם קטעים נבחרים משני סרטים "המעקלים ראנה"
21.45 "קליפ מי יודע" — חידון פופ שבועי
21.50 "ד"ש עם קליפ"

ירדנית

15.50 סרטים מצויירים
17.00 ספורט בינלאומי — ערוץ 1
17.30 "העולם בין ידיך"
18.05 תוכנית מקומית — ערוץ 1
18.30 כשרונות צעירים
18.30 "חלוצי המחר" — ערוץ 1
18.00 "חדשות בצרפתית"
19.10 "תעשיות בירדן" — ערוץ 1
19.15 "עולם החיות"
19.30 חדשות בעברית
19.45 לקט שירים
20.00 חדשות בערבית

20.30 "זהוב" — סידרה
20.40 סידרה יומית — ערוץ 1
21.10 "דרך המשי" — סידרה
21.50 "חיי הברווזים" — ערוץ 1
22.00 חדשות באנגלית
22.20 "מאגנום" — סידרת מתח
22.35 "מאלף עד תו" — מיפגש עם אמנים (ערוץ 1)
23.10 "השלומיאל" — סידרה

המזה"ת

13.30 "חיים אחרים"
14.00 "מועדון 700"
14.30 "מעשיות משמחות"
15.00 "מלך השחקים" — סידרה
15.30 "הבית המעופף" — מצויר
16.00 סרט — ערבית
18.00 "משפחות הלטון" — סידרה
19.00 "60 דקות" — אקטואליה
20.00 "שנה בחיים" — סידרה
21.00 "שינוי הדמויות" — סרט עם אלביס פרסלי
22.30 "מעשיות משמחות"

לקראת שידור

"שושלת"
סידרה

אלקסיס מנסה לשכנע את הנ־צוים הסיניים שישכרו את קול־ביקו. בלייק מופתע לראות את ליידי אשלי באקפולקו. קריסטל מבקרת במפתיע את דניאל, המסתיר במהירות מפה על שולחנו. היא חובבת על סוסה ונופלת ממנו.

רדיו

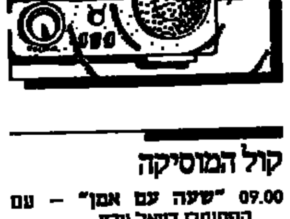

רשת א'

08.05 "הוגה" — עם בני הדל
09.05 "טלודיו" — שירות מידע
10.05 "פניני בוקר" — גדעון הוד
11.05 "ירוק ירוק" — מבחר שירים
12.05 "מעורב ים תיכוני"
14.06 "בראש צעיר"
15.30 "האוניברסיטה המשודרת" — מחזור 25, "אפריקה בתקופה הקולוניאלית" ● הפעם: "צרות קולוניאליות" — ד"ר סמיב קפלן
16.05 "רדיו־עשרה"
17.05 "צבעי הקשת"
18.06 "מינות ערב" — דת ומסורת
19.00 "שידורים לעולים"
22.05 "הגות ועיון" — תכנית על הקשר בין הורים לילדיהם

רשת ב'

08.05 "סעו לשלום" — גדעון הוד
09.05 "ביקור בית"
10.05 "כל צבעי הקשת"
12.05 "אלף־אלף ב־בית" — עם אהוד מנור
13.05 "בחצי היום"
13.30 "שידורי התעמולה בחירות"
14.06 "בת צחוק" — הוי והומור
15.05 "שירים ושערים"
16.05 "תוצרת הארץ" — שירים עבריים
17.05 "דגמי קסם"
17.55 "קראתי ספר"
18.06 "ראשון ראשון" — סיכום השבת בספורט
19.00 "היום הזה"
19.30 "שידורי התעמולה בחירות"
20.05 "שלום לבן דודי" — פיוט וברכה
21.00 "מבט לחדשות" — העברה מהטלוויזיה הישראלית
21.30 "שלום לבן דודי" — (המשך)
22.05 "להיאחז בחלום" — מחרוזת שירים
23.05 "בינים לבין עצמנו" — שיחות עם מאזינים בשידור חי

רשת ג'

09.05 "מה, כבר תשע?" — עם אבי אתגר
10.05 "דברים טובים" — עם שמרה איסבר
11.05 מלאכי חזקיה — "על הקו"
12.05 "אהבה יומיומית" — עם יוסי סיאס
13.05 "רק בימי חול" — מנחם פרי
14.06 "לי ולך" — שיר וברכה — עם רוממל עטית
15.05 "חדש, חדיש ומחודש" — עם שושו עמר
16.05 "צמ 89" — עם יואל רביד
18.06 "מצעד הפזמונים הלועזיים"
21.05 "אדום עתיק" — עם דן שופרי
23.05 "הלילה הוא שירים"

גלי צה"ל

08.00 "בוקר טוב ישראל" — שעת אקטואליה
09.05 "אילה בוקר" — עם אלי יזראלי
10.05 "עשר" — שירים עבריים
10.55 "מי מפקד מדמוקראטיה" — פינה יומית עם השופטן ד"ר אב טל מאוניברסיטה ת"א
11.05 "נכון לעכשיו" — עם רפי רשף
13.05 "דרדה יומי"
14.05 "פגישה יומית" — עם יצחק בקר
15.05 "שירים לחג" — עם ארז טל
15.55 "אל תיקח ללב" — פינה יומית שעוסקת בחולות לב ומניעתן
16.05 "ארבע אחר הצהריים" — שעה של שירים עבריים
17.05 "ערב טוב ישראל"
18.05 "שעה קלה על בלבלה"
18.45 "חמש עשרה קשמת"
00.05 "ציפורי לילה משוחחות" — דודו טופז משוחח עם מאזינים

שידורי צה"ל 1

19.05 "רדיו ספורט"
20.05 "שירי להקות צבאיות"
21.00 "מבט לחדשות"
21.30 אוניברסיטה משודרת — מגמות יסוד בשירה המודרנית — הסוריאליזם־השירות הזמנית בשיאה. מרצה: פרופ' שמעון זנדבנק (ש.ח.)
22.05 "על הדבש ועל העוקץ" — שירים שהחברה אוהבים
23.05 "24 היום שהיה" — עם ירון וילנסקי
23.55 "מי מפחד מדמוקרטיה" — (ש.ח.)

שידורי צה"ל 2

19.05 "יומיום מוסיקה" — עם אורלי יזב
20.05 "צג־8" — עם חמיר קמחי
22.05 "הפסקת עשר" — מיכל ניב
23.05 "קול הגיאז הזה"

קול המוסיקה

09.00 "שעה עם אמן" — עם הפסנתרן דניאל עדני
10.00 "קונצרט בוקר" — אלגר: קונצ'רטו לצ'לו ולתזמורת אופ' 85 (ז. דהפרה – צ'לו / תזמורת פילדלפיה / ד. ברנבוים) ● ג'ון איירלנד: שלישייה מס' 3 לכינור, צ'לו ופסנתר (י. נאמן — כינור / ג'. זובר — צ'לו / א. פרקין — פסנתר) ● דבוז'אק: "אר־רוח". לפסנתר בר 4 ידיים אופ' 59 (ו. דורדנס / ז. ואן דוסלאר) ● שוברט: סימפוניה מס' 10 מס' 936 ברשימת דויטש (תזמורת לייד / פ. ברמוזוסה)
13.00 "קלאסיקל"
14.06 "אמנים באולפן" — מלודי גרוס — חליל, ברם ברמן — פסנתר ● קטעים מאת גובר, ויטצ'י, מוצרט, איבר, ביזה רוסיאן ● פרוק: פרלוד, כוראל ופוגה (ברם ברמן — פסנתר)
15.00 "אנתולוגיה בצליל" — מוסיקה דתית של המאה ה16 וה17 — זנפל, שארפנטייה
16.00 "מוסיקה ליום ראשון" — באך: טוקטה ופוגה לעוגב ● שיץ: קונצ'רטו דתי ועיד ● סלמ־אן: הקוסטה "שימעו נא, בי־האר רס" ● דבוזק: מה ראום, אופ' 103 ● תאודור דיבואה: טוקטה לעוגב ● כרוביני: רקויאם (הזמרים האמברוזיים / תזמורת פילהרמוניה החדשה / ר. מוטי)
18.00 "קונצרט קאמרי" — מוצרט. חמישייה לכלי קשת ק. 614 (רביעיית פיין ארטס עם פ. מורסי) ● דבוז'אק: שלישיית פסנתר אופ' 21 (שלישיית רוסקה) ● קרל נילסן: רביעייה לכלי קשת אופ' 14 (רביעיית נילסן) ● רימסקי קורסקוב: חמישייה לפסנתר ולכלי נשיפה (אנסמבל קפר־קורן)
20.05 "פריזמה עכשווית" — דיוקפלה: וריאציות על "בוא הקורא"
20.30 "מאולמי הקונצרטים בארץ" — התזמורת הפילהרמונית הישראלית. מנצח: זאב דורמן סולן: בוריס בלקין – כנור ● מוצרט: דיברטימנטו מס' 11 ק. 251 ● מוצרט: קונצ'רטו מס' 4 לכנור ותזמורת ק. 218 ● היידן: סימפוניה מס' 100 "הצבאית"
23.00 "למי סירותה לה פה סול" — ש.ח.

קולנוע

תל־אביב־יפו
בשעות: 5, 7.15, 9.30

אורלי המחודש: 5.45, 9.15 – הקלות הבלתי נסבלת של הקיום
אלנבי: 7.15, 9.30 – המעקלים
אסתר: 5, 7.30, 9.50 – ניקו
בית לסין: 11.15 בלילה – לול
בן־יהודה: פריסידיו
גורדון: 5, 7.30, 9.45 – החגיגה של באבט
גת: 5, 7.30, 9.45 – בוקר טוב וייטנאם
דיזנגוף 1: 11, 1, 3, 5, 7.30, 9.50 – קפה בגדד
דיזנגוף 2: 11, 1, 3, 5, 7.30, 9.50 – פקין בלוז
דיזנגוף 3: 11, 1, 3, 5, 7.30, 9.50 – כפר קטן שלי
דקל: 7.10, 9.35 – בינ
דרייב־אין: 7.30, 9.30 – מגלה את אמריקה; חצות – סרט סקס
הוד: אקשן ג'קסון
הסינמטק הישראלי: הערב אין הצגות
הקולנוע (בית ציוני אמריקה): 4.15, 7 – הפרפרים מרלם; 9.30 – שבלול
חן 1: 2.30, 5, 7.20, 9.50 – מת לחיות
חן 2: 5, 7.30, 9.50 – פרנטיק
חן 3: 5, 7.30, 9.50 – ללא מעצורים
חן 4: 11, 2, 5, 7.30, 9.50 – בגול בהשאלה
חן 5: 11, 2, 5, 7.30, 9.50 – לטייר באהבה
טיילת 1: מעריצה מסורה
טיילת 2: 4.45, 7, 9.30 – מגלה את אמריקה
טיילת 3: שם המשחק
לב 1: 2, 5, 8, 10 – החיים הם נהר ארוך ורגוע
לב 2: 2, 5, 8, 10 – יום השני הסוער
לב 3: 2, 5, 8, 10 – בגלל המלחמה ההיא
לב 4: 2, 5, 8, 10 – הנסיכה הקסומה
לימור החדש: צבעים
מוזיאון תל־אביב: 4.30, 7.15, 9.30 – קיץ אצל סבא
מקסים המחודש: 5, 7.30, 9.30 – מצלמה בלי בושה
פאר: 5, 7.30, 9.30 – צל המוות
פוקוס רמת־אביב: 8 – מציצים; 10 – מעוררים חדשות
פריז: 12, 2, 4, 7.15, 9.30 – ליידי איב; 11.30 בלילה – החברים של אלכס
צפון המחודש: 4.30, 7, 9.30 – טאקר האיש והחלום
צליל (יפו): 10, 1.15 – סקס, 11.30; 7.30 – רעם הלוחמים; 8.15 – סיפור (ווסלי והורי)
שחף: 4.30, 7, 9.30 – מרדף חצות
תכלת המחודש: 5, 7.30, 9.45 – הקומיסרית
תל־אביב: מרוד ברחובות
תמוז המחודש: 7.17, 9.40 – עיניים שחורות

בת־ים
אורנים: 4.30, 7.15, 9.30 – הקיץ של אביה
עצמאות: 5, 7.15, 9.30 – מרוד ברחובות

חולון
ארמון: 7.15, 9.30 – צבעים
מגדל: 7.15, 9.40 – מת לחיות
סביון: 4.30, 7, 9.30 – מרדף חצות
רינה: 7.15, 9.30 – פריסידיו
מתנ"ס ק. שרת: 4 – ניקו בלב הפרא

ראשון־לציון
חן 1: 4.30, 7, 9.30 – מרדף חצות
חן 2: 5, 7.15, 9.30 – בינ
חן 3: 5, 7.15, 9.30 – שם המשחק
נימן: 7, 9.30 – מת לחיות
ראשון: 7, 9.30 – מפגשים לוהטים

רחובות
הוד: 7, 9.15 – מת לחיות
חן: 7.15, 9.15 – פריסידיו
בית־העם: 7.15, 9.15 – אוהבו כל כך

רמת־גן וגבעתיים
אואזיס: 5, 7.15, 9.45 – מת לחיות
אורדע: 7, 9.30 – מרדף חצות
הדר: 5, 7.15, 9.30 – מרוד ברחובות
לילי: 7.30, 9.30 – החגיגה של באבט
רב־גן 1: 5, 7.20, 9.50 – בוקר טוב וייטנאם
רב־גן 2: 5, 7.20, 9.50 – פרנטיק
רב־גן 3: 5, 7.30, 9.50 – בגול בהשאלה
רב־גן 4: 5, 7.30, 9.50 – הנסיכה הקסומה
שביט: 7, 9.30 – מאנון

פתח־תקוה
היכל 1: 4.30, 7, 9.30 – מרדף חצות
היכל 2: 5, 7.15, 9.30 – מרוד ברחובות
היכל 3: 5, 7.15, 9.40 – חתיך מבוקש
שלום: 4.30, 7.15, 9.15 – נשואים בהשאלה

הרצליה
אודיטוריום דניאל: 7, 9.30 – אוהבו כל כך
דוד: 5, 7.15, 9.30 – מגלה את אמריקה
דן אכדיה: 7, 9.30 – סילברדו
היכל: 7.15, 9.30 – מחליפים שרוצים
תפארת: 7.15, 9.15 – ניקו

רמת־השרון
כוכב: 7.15 – קרוקודיל דנדי 2; 9.35 – פרחים בעליית הגג

כפר־סבא
חן: 7, 9.15 – פרנטיק
עמל: 7, 9.15 – מגלה את אמריקה

נתניה
אסתר: 5, 7, 9.15 – מרוד ברחובות
דור היכל התרבות
רודה: 7.15, 9.30 – החיים הם נהר ארוך ורגוע
סטודיו המחודש: 5, 7.15, 9.30 – בוקר טוב וייטנאם
שרון: 6, 9.15 – הקלות הבלתי נסבלת של הקיום

ירושלים
בשעות: 4.30, 7.30, 9.30

אימפריה 1: 5, 7.15, 9.30 – החגיגה של באבט
אימפריה 2: 5, 7.15, 9.30 – פקין בלוז
אדיסון: 4.30, 6.45, 9 – מת לחיות
אורגיל: 4.30, 7, 9.15 – בוקר טוב וייטנאם
אור 1: 4.30, 7.30, 9.30 – הגליוד בעמק
אור 2: הנסיכה הקסומה
אור 3: 4.30, 7, 9.15 – פרנטיק
אור 4: 4.30, 7.30, 9.30 – ללא מעצורים
אור 5: 4.30, 7 – מצלמה בלי בושה, 8.45 – הקיסר האחרון
ארנע: ניקו
בית אגרון: 6 – משהו שווה לזכור; 7.45 – משהו פראי; 9.30 – האחים בלוז
כפיר: 4.30, 6.45, 9 – מרדף חצות
מיטשל: 7, 9 – פולטרגייסט 3
סינמטק 1: 7 – משחקים אסורים, 9.30 – מלך הקומדיה
סינמטק 2: 7 – קאופאן צרפתי; 9 – קיסר קמון
סמדר: 7, 9.15 – אוהבו כל כך
עדן: אקשן ג'קסון
רון: בינ
תיאטרון ירושלים: 7, 9.30 – קפה בגדד; 7, 9.30 – טאקר — האיש והחלום

לוד
נוה זית: 7.15, 9.15 – לול

רמלה
אורן: 5, 7.30, 9.30 – מצלמה בלי בושה

אשקלון
אסתר: 4.30, 7.30, 9.30 – שם המשחק
מאור: 7.30, 9.30 – ללא מעצורים
רחל: 7.30 – פרחים בעליית הגג

אשדוד
אשדוד: 7, 9.30 – מת לחיות
צמרת: 7.15, 9.30 – חתיך מבוקש

באר־שבע
אורות: 7, 9.15 – הנסיכה הקסומה
גילת: 7.15, 9.15 – ללא מעצורים
היכל התרבות: 9.30 – חופשה בכפר
חן: 7.15, 9.30 – פריסידיו

חיפה
בשעות: 4.30, 7, 9.15

אורה: אקשן ג'קסון
אורלי: 7, 9.15 – כפר קטן שלי
חן: ניקו
סינמה קפה מוריה: 5.15 – מגלה את אמריקה; 7.15, 9.30 – ליידי איב
סינמטק: 8 – בגול זהב; 10 – הדייר
עצמון 1: מרוד ברחובות
עצמון 2: קפה בגדד
עצמון 3: טאקר האיש והחלום
פאר: מת לחיות
קרן אור המחודש: בעמק המתעבר
רב־חן 1: 4.15, 6.45, 9.15 – בוקר טוב וייטנאם
רב־חן 2: בינ
רון: מרדף חצות
רב אור 1: 4.30, 6.45, 9 – פרנטיק
רב אור 2: שם המשחק
רב אור 3: העולם לפי גארפ
שביט: 7, 9 – החגיגה של באבט
בית העם (קרית־חיים): 7, 9.15 – אקשן ג'קסון
היובל (קרית־חיים): 9.15 – החבר של החברה שלי
סביון (קרית־ביאליק): 6.15, 9.15 – עיניים שחורות
ספיר (קרית־ביאליק): 7, 9.15 – בינ
מופת (קרית־אתא): 7, 9.15 – מגלה את אמריקה
אורות (קרית מוצקין): 6.45, 9.15 – מרדף חצות

קרית־טבעון
יובל אור: 7 – פרנטיק

חדרה
הדרה: 7, 9.15 – חתיך מבוקש
חן: 7, 9.15 – מצלמה בלי בושה

עפולה
היכל התרבות: 6, 9.15 – הקלות הבלתי נסבלת של הקיום
מופתרון: 9 – מגלה את אמריקה

עכו
אודיטוריום: 7, 9 – מגלה את אמריקה

צפת
בית אלון: 7, 9.15 – מגלה את אמריקה

טבריה
אביב: 7.15, 9.15 – פרחים בעליית הגג
יד שטרית: 7, 9.15 – ניקו

נהריה
רון: 7, 9 – חופשה בכפר

קרית־שמונה
שניר: 7, 9.15 – מעוררים חדשות

מטולה
מתנ"ס: 9 – לול

מידע

שקיעת החמה: 16.55
זריחה מחר: 05.51
פרק יומי: שמואל א', פ"י
משנה יומית: פסחים ו', ג'־ד'
דף יומי: זבחים, פ"ז
הלכה יומית: שו"ע אורח חקע"ז, ה'־ו'
פרשת השבוע: חיי שרה

עזרה רפואית ונפשית

מרכז סיוע לקרבנות אונס
טל' 02־245554, 03־234819, 04־660111, 052־912858, 059־31977
האגודה לזכויות האזרח.
סניף ת"א: שד' רוטשילד 108; טלפון: 5619463
תחנת יעוץ לנוער, אל־סם
טיפול חינם, טל' 03־5462076, 03־5463587
נעמת - אלימות במשפחה
ת"א, א'־ה' 9–16, טל' 03־235922
ירושלים, א'־ה' 9–12, טל' 02־690608
ער"ן (עזרה ראשונה נפשית)
תל־אביב: 5461111 (לילדים ונוער: 261113); ירושלים: 02־227171; גליל־מערבי: 04־988410; חיפה: 04־672222/3; נתניה: 053־335316; כפר־סבא: 052־913999; באר־שבע: 057־418111
קו אל"י – האגודה למען הילד 03־261070, א'־ה' 16.00–20.00
ויצו - הגנה על זכויותיך
משפחה וסעד – טל' 03־257321
קו אדום לנשים מוכות – טל' 03־5461133, 08־550506
"דלת פתוחה" – ייעוץ לצעירים
ים: טל' 02־690685; ת"א: טל' 5101511/2; חיפה: טל' 04־381520
נתניה: טל' 053־44964/5
"יד ביד" - לילדים והורים
תל־אביב: 03־226027; חיפה: 04־229488; ירושלים: 02־243358; גליל מערבי: 04־922222
"קו פתוח" לילדים ונוער
24 שעות ביממה – טל' 03־221680
"הוועד למלחמה באיידס"
מידע (טלפוני) וסיוע לחולים – טל' 03־290101, 03־203121
"ש.ק.ט" ביקורי בית של רופאים מומחים לילדים ותינוקות
טל. – 03־7549111, קוד מנוי 222.

בתי מרקחת

ירושלים: "אל־סוף" – ישעיהו 10 – 232553.
תל־אביב: "נצח ישראל" – נצח ישראל 11 – 226545, "בבלי" – שד' ראול 1 – ש. בבלי – 440552.
חיפה והקריות: "מוצקין" – שד' השופטים 64 ק. מוצקין – 737243, "יבנה" – אבן סינא 7 – 672288.
חולון – בת־ים: "אהרוני" – הופיין 52 חולון – 889153, "סהר" – חבר בה ריק 20 בת־ים – 583360, "קופ"ח עין יהב" – עין יהב 4 חולון – 884854.
רמת־גן והסביבה: "דמח יצחק" – שד' ירושלים 96 – ר"ג 777506.
כפר־סבא: "הדר" – הכנים 12 פינת רסקו – הוד־השרון.
נתניה: "נתניה" – הרצל 11 – 22842.
פתח־תקוה: "הירקון" – שטמפפר 24 – 910946.

מד"א־ת"א – שירות רופאים לביקורי בית.
טלפון – 101, כל יום 19.00–7.00.
שח"ל - שרות לחולי לב – טל' 03־330848.
מניעת אלכוהוליזם – טל' 03־721161.

מטוסים

מועדי המראה ונחיתה
תקליט: 03־381111
מודיעין נמל התעופה 03־9712484

רכבות

מירושלים
● לבני־ברק ולחיפה 16.00
מתל־אביב
● לירושלים מבני־ברק 8.18
מת"א דרום 16.00
● לחיפה 6.00, 7.00, *8.00, 9.00, *10.30, 12.00, *13.00, 14.00, *15.00, 16.00, 17.00, 18.30, 20.00
● לנהריה 6.00, 8.00, 12.00, 14.00, 16.00
מחיפה בת־גלים
● לתל־אביב 6.00, *6.30, *7.30, 8.30, 10.00, 11.30, *12.30, 13.30, 14.30, *15.30, 16.30, 17.30, 19.30
● לירושלים 7.00 (היציאה מחיפה מרכז לבחרנים כ־5 דקות קודם)
● לנהריה 7.30, 9.09, 13.21, 15.20, 17.26
מנהריה
● לחיפה ולתל־אביב 4.30, 6.30, 9.05, 10.40, 14.35 (עד חיפה), 16.33, 18.38
* רכבת ישירה

"אגד" – מידע

תל אביב – טל' – 03־432777
חיפה – טל' – 04־549121
ירושלים – טל' – 02־304304

חירום

מגן דוד אדום
מכבי־אש
משטרה

המקום		מ.ד.א. חרום 101	מכבי־אש חרום 102	משטרה חרום 100
אופקים	○●	057־923033	057־923022	057־923444
אור־יהודה	●	03־344442	03־781133	03־343111
אזור		03־803133	03־802222	03־855173
אילת	●	059־72333	059־72022	059־72444
אריאל	●	03־9366077	03־9366077	03־9366077
אשדוד	○●	08־551333	08־523333	08־542444
אשכול		057־82720	051־22222	051־49411
אשקלון	●	051־23333	051־22222	051־49411
באר־שבע	●	057־74767	057־79691	057־37444
בית־שאן	○●	06־587223	06־588222	06־587444
בית־שמש	●	02־911288	02־911088	02־911444
בני־ברק	○	03־5793333	03־781133	03־703588
בת־ים	○●	03־5511111	03־802222	03־5514444
גבעתיים	○	03־5793333	03־313333	03־324144
גבעת־שמואל	○	03־344442	03־781133	03־343111
דימונה	●	057־59333	057־52222	057־59444
הרצליה	○●	052־541333	052־551222	052־555555
זכרון־יעקב	●	06־322333	06־399045	06־390444
חדרה	○●	06־322333	06־322222	06־331444
חולון	○	03־803133	03־802222	03־855173
חיפה	○●	04־512233	04־643222	04־664444
חצור־גלילית	●	06־936333	06־937222	06־937744
טבריה	○●	06־790111	06־796222	06־792444
יבנה	○●	08־451333	08־451222	08־439180
יפו	○●	03־5460111	03־222222	03־838181
יקנעם		04־931401	04־994533	04־993044
ירוחם	●	057־80133	057־52222	057־80144
ירושלים	○●	02־523133	02־661111	02־244444
כפר־סבא	○●	052־33222	052־33223	052־459444
כרמיאל	○●	04־9885550	04־912222	04־985444
לוד	○●	08־221022	08־229222	08־225222
מגדל־העמק	○●	06־540062	06־540022	06־540444
מעלות	○●	04־979333	04־979637	04־979444
מצפה־רמון		057־88333	057־88569	057־88444
נהריה	○●	04־823333	04־922222	04־920344
נוה זהר		057־957222	057־84211	057־84112
נצרת־עילית	○●	06־573333	06־555222	06־571444
נתיבות	●	057־941033	057־943333	057־941144
נתניה	○●	053־623333	053־22222	053־2144
עכו	○●	04־912333	04־912222	04־919811
עפולה	○●	06־593334	06־592222	06־594444
ערד		057־957222	057־950222	057־957044
פתח־תקוה	○●	03־9231111	03־9222222	03־9374444
צפת	●	06־930333	06־930222	06־972444
קצרין		06־961333	06־961222	06־961444
קרית־אונו	○●	03־344442	03־781133	03־343111
קרית־גת	●	051־881333	051־81222	051־881144
קרית־טבעון	○	04־931401	04־643222	04־931444
קרית־מוצקין	●	04־721817	04־643227	04־740244
קרית־מלאכי	●	08־582333	08־581222	08־581666
קרית־שומרון		052־929222	052־929222	052־929222
קרית־שמונה	○●	06־944334	06־942222	06־943444
ראשון־לציון	○●	03־942333	03־942222	03־995555
ראש פינה	●	06־936333	06־937222	06־937744
רחובות	○●	08־451333	08־461222	08־487444
רמלה	●	08־221022	08־229222	08־229444
רמת־גן	○	03־5793333	03־742222	03־7544444
רמת־השרון	○	052־541333	052־551222	03־496444
רעננה	○●	052־33222	052־33223	052־451666
שדרות	●	051־897074	051־897777	051־897044
תל־אביב	○●	03־5460111	03־5462222־3	03־628444

○ במקום יש ניידת טיפול נמרץ ● יש קו טלפון חרום

העתונות קבעה פה אחד — סרט חובה!!!
בגלל המלחמה ההיא
יהודה פוליקר ויעקב גלעד
בסרטה המרגש של אורנה בן דוד
"חובה לראות ★★★★★ ציון מצויין" יהודה סתיו, ידיעות אחרונות
"אסור להחמיץ ★★★★★ ציון מצויין" אהרן דולב, מעריב
הסרט הישראלי הטוב ביותר לשנת 1988
שבוע 3 "לב 3" תל־אביב 2,5,8,10
בקרוב בירושלים וחיפה

ענין של איכות
אסוף 100 מודעות שונות ותקבל מנוי חינם ל־30 סרטים.
תלושים במעריב מנאי בהמשך השבוע.
קח סרט טוב לשם שינוי
הד ארצי וידאו

לך על בטוח — לוח מעריב — עסקים/מכוניות

המשך הלוח מעמוד 11 ב'

להשקעה
מגרשים
ליד מכון ויצמן
רק 9,800 דולר

מכוניות

באזור התעשיה
פתח תקוה
10 – ½ דונם
"אגוד סכסון"
03-286181

$ 2,000 בחוזה
וקנית מגרש
לבניית וילה
בגן יבנה

אוטו דבוש

יבוא אישי
FORD
פורד סיירה
★ 1989 ★
המפוארות ביותר
במחירים מדהימים
OPEL
אופל קדט
★ 1989 ★
תוספות מיוחדות
במחירים מיוחדים
★
100% אשראי
עד 60 חודש לפי
0.8% לחודש צמוד
★
כמו כן יבוא
כל סוגי המכוניות
★
סניף ראשי:
לוד הרצל 8
08-229446
סניף באר-שבע:
הפלמ"ח 49
057-31054

לה-קאר בע"מ

ליס סופרקאר

מתקבלות הזמנות
לדגמי 89
גם בפריד-און
למכירה

★ פרצדס 280	81
★ סובארו DL אוט' 1.3	87
★ אוטוביאנקי ג'וניור 903	86
★ פיאט רגטה 1200	84
★ פיאט 131 סס 1.6	81
★ 2 פיאט טלונה 1.2	87
★ וולוו אוט' + מזגן 2,000	83
★ פאסאט אוט' + מזגן 1.6	83
★ לנצ'יה פריזמה מזגן 1.3	87
★ ב.מ.וו 300E אוט' + מזגן	84
★ פיאט 131 אוט' 1.6	82
★ 2 סובארו 1.3	83+82
★ אוסטין מטרו 1.3 מזגן	86

★ מסחריות ★

★ 3 פורד טרנזיט	84+83+82
★ פיאט דוקאטו 3100 מזגן	84
★ פורד טרנזיט 1.6 מזגן	84
★ 2 פורד רום כרמל 1.3	80

★ ועוד מבחר גדול...

תצוגה ומכירות:
לה גרדיה 2, תל-אביב,
לפנות לרמי טלפון:
03-331976

★ ★ ★

עד 100% אשראי
עד 36 תשלומים!
משרד ראשי:
שלום עליכם 15, ת"א
03-298044 03-286755

מימון מלא!!!

לכל סוגי הרכב
110% כולל מע"מ
גם למסחריות
עד 72 תשלומים
★
הלוואות!!!
עד 15,000 ש"ח
לכל מטרה
תומכי השקעות בע"מ
03-200982

"מכוניות הבורסה"

במבצע מכירות
ללא מזומנים!
100% אשראי עד
ל-5 שנים

03-7522208, 03-7518914

אאודי 80

אאודי 100

אוטוביאנקי אברט

אוטוביאנקי ג'וניור

אוטוביאנקי Y

אוטוביאנקי כללי

אופל אומגה

"אוטו רינגל"
מוסך למכוניות אופל
ומכירת חלקי חילוף
★ העסק הנבחר 1989

אופל אסקונה

אופל קדט

הגל החדש

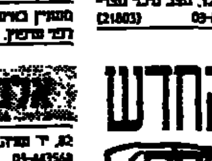

אופל קדט
ופורד סיירה
★ 1989 ★
כל סוגי
הרכבים
במחירים מפתיעים!
100% אשראי!!!
★ חדש ★
מחלקה מיוחדת
לאופנועים
במחירי מבצע!
★
אפשרות לערבות בנקאית
03-848444,
03-848729

אופל קורסה

אופל רקורד

אופל ספיישן

אלפא

אולדסמוביל

ביואיק

דודג'

פונטיאק

פורד ארה"ב

שברולט

★ חדש ★
שי
סוכנויות בע"מ
יבוא אישי
לכל סוגי הרכב.
אפשרות אשראי

מסחריות
שברולט 89 מיוחדות
ארוכות וקצרות לנוסעים ומשא
הספקה מהירה
במבצע ★
פרטיות
אופל קדט
חדשות ומיוחדות
דגם ספורט
מחלקה מיוחדת לנכים
ועולים חדשים
ז'בוטינסקי 2, בני ברק
03-5792051
.03-788845

אוטו פנחס
★ מבצע ★
100% אשראי
מסחריות:
פורדים טובארו
פרוזים וטרנספורטרים
מודלים 1986-1982
פורדים שברולט 1981
טלפונים:
03-824055
03-824924
סלמה 41, ת"א.

רכב חדש
בתשלומים
100% מימון

נביע ליסינג בע"מ
04-255094 ,03-229873

מהפך
ברכב
המשומש
המכונית
אפשטיין
עברנו
לצומת עלית ר"ג
המרכז הגדול בארץ
לסחר במכוניות
אל תתאמץ
למכור
מכוניתך
פנה מייד
למכונית
אפשטיין
צומת עלית ר"ג
ותקבל כספך
תוך 48 שעות
קניה
ומכירה
★ משאיות
★ מסחריות
★ פרטיות
★ טנדרים
אשראי
ל-5 שנים
הלוואה באמצעות בנק
.03-7521940/1

אמריקאיות אחרות

פיאט

סובארו

פורד

מזדה

וולוו

לנציה

דייהטסו

סיטרואן

סוזוקי

מומחים לתיקוני
פלבוס/סיסקה
סולדה הורייזן
וסמבה + אוטומטי

1600 87 316
ראשונה פרטית 4 דל'
צבע מטלי + מזגן
ורדיו-טייפ

לך על בטוח לוח מעריב מכוניות

ג'

סכיונו חולה

סובארו 1600

1600, 1981, אוטומטית מצוינת + מזגן. לא בטוחה 03-797944 (8715)

1600, 1983, אוטומטית + מזגן, מהר. ה, 140,000 ק"מ. 03-336100 (4342)

4/1600, 78 + 112,000 ק"מ. אחה"צ 052-557238 (12180)

1600, 1985, אוטומטית + מזגן, ראשונה, 32,000 ק"מ. 03-880779 (20434)

1600, 77, יד שניה, בית: 03-5054984 עבודה: 03-376447 (15991)

1600, 1987 + מזגן + תוספות, ראשונה. 06-394362 052-61125 (23635)

1600, 78, אוטומטית, במצב מצוין, 03-343869 (18387)

1600, 78 סטיישן 4x4 מעולה + מזגן. 052-82076 052-912389 (15229)

1600, 1978, אוטומטי, במצב מצוין. 03-9320351 בערב: 03-9345940 (25073)

1600, 88, ג'י.אל, כחדשה + אחריות + תוספות. 03-9229301, 03-5710908 (23436)

1600, 88, רב-בריח, כיסויים + מזגן, חדשה ובאחריות. 03-9324225 (22277)

1600, 88 + תוספת + מזגן, שמורה, כחדשה. 052-65033 ,052-65769 (7774)

1600, 1988, ראשונה, סימול' + מזגן. 10,500 ק"מ. 053-688582 (12826)

1600, 1988, מזגן, סימול' כסף, יד ראשונה. 06-377056 (13188)

1600, 1988, 5000 ק"מ. בשבת: 03-358960 חול: 08-551065 (17896)

1600 DL, 88, כחדשה + מזגן, סימול'. 7500 03-996269 (26683)

1600 DL, אוטומטית, 87, אחריות + מזגן, מחירון. 052-29819 (8232)

1600 GL, 87, אפור מטאלי, 18000, רדיוטייפ. 03-5560356 (8898)

1600 G.L, אוטומטית, 1988, ראשונה, שמורה + תוספות. 03-994896 (7188)

1600 GL, קופה 1987, ראשונה, 22,000 03-229090, 03-238067 (14869)

1600, אוטומטית, 88, יד ראשונה + מזגן. 03-227430, 03-829790 (8387)

1600, אוטומאטי, 1979, מטאלי, מכני ומיצוני מעולה. 03-352207 (11512)

[Advertisement]
אלדן eldan RENT-A-CAR
יש לנו את
החוצפה
להצהיר
שאנו מוכרים
את המכוניות
הטובות בשוק
עם הקילומטרז'
הנמוך ביותר
דגמי 87
★ פיאט טמפרא
מסחרות
★ פיאט 5 דלתות
★ סובארו 1.3 רגיל
★ סובארו 1.3 אוטו'
דגם 88
★ אוטוביאנקי
מרכז מכירות
רח' הסטור 30 ת"א, 03-337780
03-337789, 03-337791
אמריקאי נכים
(8502)

[Advertisement]
טלקאר:
לשמוע בטלפון על
מכוניות למכירה
לא עולה כסף!
★
טלקאר הוא שרות חדש של חברת מרסטר, המאפשר לך להתחבר טלפונית למאגר ממוחשב של מכוניות למכירה, המתעדכן מדי יום ועומד לרשותך מסביב לשעון כל ימות השבוע. 24 שעות ביממה.
וכה זה עובד!
להלן מספרי הטלפונים:
★ אאודי 03-5131901
★ אוטוביאנקי 03-5131902
★ אוסטין/מורי מיינור 03-5131903
★ אופל 03-5131904
★ לנציה/אלפא רומיאו 03-5131905
★ ב.מ.וו. 03-5131906
★ דייהטסו/דאיהו 03-5131907
★ דייהטסו/סוזוקי 03-5131908
★ הונדה/מזדה 03-5131909
★ פורד/שברולט 03-5131910
★ פיאט 03-5131912
★ מסחריות 03-5131913
★ מרצדס/אמריקאיות 03-5131914
★ מיצובישי/קרייזלר 03-5131915
★ ניסאן/דאטסון 03-5131916
★ סובארו 03-5131917
★ רנו 03-5131918
★ טויוטה 03-5131919
★ סיטרואן 03-5131920
★ פולקסווגן 03-5131921
★ טלבוט/סימקה 03-5131922
★ פורד 03-5131923
★ פיגו 03-5131924
★ אופנועים 03-5131925
35 ש"ח
זה מה
שעולה לך
למכור מכונית!
תמורת 35 ש"ח בלבד, יוכל להכנס מודעה מפורטת, בת 16 מלים, למכירת רכבך למאגר הטלפוני הממוחשב של טלקאר.
ההודעה מתפרסמת עד שהרכב נמכר ללא הגבלת זמן.
טלפן בשעות היום:
03-5131388
בערב: 03-5131900,
03-5131926
(5639)

[Advertisement]
"מוסך פנחס"
סובארו
★ צירות כלל הרכבה
עד 84 – 150 ש"ח
85 – 170 ש"ח
6 חודשים אחריות
★ טיפול 10,000 ק"מ כולל חלקים – 100 ש"ח
★ אוברול מלא כולל חלקים והרכבה 1400 ש"ח
★ טמבום כלל הרכבה 1,000 ש"ח
3 חודשים אחריות
יד חרוצים 2, ת"א
03-373022, 03-381980
(26496)

סובארו 1400

1400 D.L סטיישן, 75, 5000 ש"ח. 03-315821 (19366)

1400 GL, 79, מצויינת, יד שניה. 03-239563, 03-234303 (24207)

1400, ד'.אל, 73, אוברול, מיכני מעולה, 3,000 דול'. 03-782491 (26011)

1400 מודל 79 + מזגן, מיכני מצוין, בערב 03-471949 (26210)

1400, 1979, במצב טוב, אחרי אוברול, מטאלי. 03-847905 (18281)

סובארו 1300

[Advertisement]
ראשון
לציון
8 דקות
מתל-אביב
רשוי שנתי
ללא תור!
בדיקות קניה
ממוחשבות
תמורה אחריה ל-6 חודשים
★ כיוון פרונט והרצות
רכב במחשב
ראשל"צ –
03-941247
תל-אביב – 03-330418
(3900)

סובארו ג'אסטי

סובארו 1800

סובארו מיני

סובארו סטיישן

סובארו כללי

[Advertisement]
מבצע!!!
לה – קאר בע"מ
★ סחוקי אלטו אוט' 87 מהשכרה 5 דל' (16,500 ש"ח בלבד!!!)
★ סחוקי אלטו 3 דל' 87 (13,500 ש"ח בלבד!!!)
קילומטרז' נמוך
מספר מכוניות מוגבל
(אפשרות לתשלומים)
.03-5468178/9
(23601)

[Advertisement]
ראשל"צ SUZUKI
כמו ביפן!
88 הספקה מיידית!
תן יען (סחוקי) – קח חדש
מבחר מכוניות 87
מהחלפה/השכרה
אמראי
אחריות מלאה לחצי שנה
מוסך מורשה
מערכת דיאגנוזה ממוחשבת
התקנת מזגנים מקוריים
.03-995643, 03-942770
רח' הרצל 2, ראשל"צ
(25964)

[Advertisement]
בסוכנות סחוקי
הרצליה!!!
מבצע ענק לדגמי 1988
אספקה מיידית!!!
+ אפשרות החלפה ואשראי
שי לכל מזמין
קונים סחוקי
משומש במזומן
מכירת מכוניות משומשות
סוקולוב 99, הרצליה.
052-87686, 052-86966
(19691)

סחוקי

סיטרואן

[Advertisement]
לתשומת לב
המפרסמים
בלוח מעריב
כל המעוניינים להמשיך ולפרסם את מודעותיהם לאחר הפרסום הראשון, מתבקשים להתקשר לטלפון 03-5611111 (רב-קווי) ולמסור את מספר המודעה הרצוי וכן את מספר הקוד כפי שהופיע בסוף המודעה.
הזכות לפרסום חוזר הזה ללא תשלום ותוקפה עד 4 שבועות מיום הפרסום הראשון.
בקשות לפרסום חוזר מתקבלות בכל יום עד שעה 18.00 ובערב שבת וחג עד שעה 11.00 בבוקר.
הנהלת מעריב

פולקסוואגן

פורד

פיאט

פיג'ו

פיאט / פיג'ו

מרצדס

מוסקביץ'

ניסאן

סאאב

משאיות

רנו

פולקסוואגן קאדי 1987, גג מטאלי + ארגז, 03-291131, 03-294593 (3955)

פורד אסקורט דיזל 1984, 74, מל-פון 03-585157 14:00-ס 03-5461925 (11715)

פורד סיירה 1983, אחרי אוברול. 03-410006 (13643)

רנו 5, 88, אקספרס, 19,000, ראשונה. 03-5461195 (18979)

רנו 4, 1986, 40,000 ק"מ, ראשונה. 03-911956 03-9344921 (8935)

רנו אקספרס 1400, 1987 + מזגן. 03-814481 (15683)

לך על בטוח | לוח מעריב | מכוניות

ג'

פיאט 133

פיאט אונו

פיאט סטיישן

פיאט כללי

Budget
rent a car

מבצע!!!
פיאט 127 – 87
11,900 ש"ח

דגמי 87/86 ממחונות
★ סוזוקי אלטו (דגל או אוטו')
★ סוזוקי סוויפט (דגל או אוטו')
★ סובארו 1300
★ סובארו 1.3 (דגל או אוטו')
★ סובארו 1.6 אוטו'
★ פיאט אונו 45 פייר (5 ד')
★ פורד אסקורט
★ פורד סיירה (1.3)
★ פורד סיירה 1.8 אוטו'
★ סיטרואן BX (TRS 1.6 אוטו')
★ וולוו 240 (2000 אוטו')
★ פיג'ו 505 (הנה כו אוטו')
★ אוסטין מטרו (כל הגרסאות)
ג'יפ סוזוקי 1.3 (ארוך)

מכוניות מסחריות
★ סובארו טנדר
★ VW טרנספורטר (קומבי)
★ פורד טרנזיט מסחרי

אחריות ל-6 חודשים ו/או ל-10,000 ק"מ

אפשרות לאשראי עד 50% מהמחיר

מרכז המכירות של באדג'ט
03-338122 ,03-323111
להודעות: 03-337566
מכירה בכל סופי שבוע

בדיקות קניה ממוחשבות???
ב"קופיפוסט"
תל-אביב
כל מערכות הרכב
ובדיקות במחשב בתנאי הדרך
תעודת אחריות ל-6 חודשים
רק ב"קופיפוסט" תל-אביב
ת"א – 03-330418
ראשל"צ – 03-941247

פיג'ו 104

פיג'ו 205

פיג'ו 304

פיג'ו 305

פיאט רגאטה

פיאט ריתמו

פיאט 124

פיאט 127

פיאט 128

פיאט 131

פיאט 132

"רכב ישראלי"
מרכז המסחריות
100% אשראי!!
4000 ש"ח הנחה
★ פורמים פורד
★ מסחריות G.M.C ורנו
★ מגדים פיג'ו
★ סיסקה ורום
★ מלאי פרטיות
במוסך בהתחזות!!
מנועים + גירים (אחורה)
הרכבה מיידית!!
(אפשרות לרכב חליפי)
בן צבי 33, יפו
03-839653 ,03-825666
03-825718 03-836246
ובערב: 03-887293,
03-581647 ,03-5523589

פורד מאוורס

פורד סיירה

פורד קורטינה

פורד סקורפיו

פורד כללי

פורד פיאסטה

פולקסווגן פאסאט

פולקסווגן גולף

פולקסווגן סטיישן

פולקסווגן כללי

פולקסווגן ג'טה

פולקסווגן דרבי

פולקסווגן חיפושית

פורד

פורד אסקורט

סימקה קרייזלר

עתיקות

פולקסווגן

פולקסווגן גולף

לך על בטוח לוח מעריב מכוניות/מכירה ושרותים ג'

פיז'ו 309

פיז'ו 504

פיז'ו 505

פיז'ו סטיישן

פיז'ו בגליל

רנו 4

רנו 5

רנו 9

רנו 11

רנו 12

רנו 14

רנו 18

רנו סטיישן

רנו בגליל

אח/ה

רוכב/ת חדש/ה!!!

NAV

ארבע אופנועים

אופנוע/קטנוע

עד 60 חש'

SUZUKI

MOTOGUZZI

סאן יאנג דאלים

מכירה ושרות התאמת אופנוע חדש/משומש ע"י רוכבים מקצועיים

★

חנות לאביזרים

מוסך שרות משוכלל בהנהלת גל

בדיקות קניה יסודיות

★

מעמידים למכירה קניה והחלפה אופנועים וקטנועים באולם תצוגה מבוסס מקיף!!!

★

רח' אבולעפיה 5, ת"א, כניסה מסלמה 56,

03-828860, 03-828890

פתוח רצוף מ-08:00-19:00

ארבע – הכי אופנועים בעיר!!!

(21445)

מ.שחר

השכרת רכב בע"מ

פעם שחר! תמיד מ. שחר

03-9663939-42

ראשל"צ, הרצל 2

רחובות

הרל"פ 8

08-466061-2

השכרת רכב

ג'יפים

ומכוניות חדישות

★ שרות ★ אמינות

★ מחירים סבירים ★

★ בשר ★

מיניבוס 6 נוסעים

מגדר סחוקי + ארגז

מוכר במס

חיים

אופנועים

★ קניה ★

★ מכירה ★

★ החלפה ★

SUZUKI

750R 600F GN 250 DR 750 BIG

הכיסה פרח' המסגר 19, ת"א 03-381940

03-372476

פתוח במוצ"ש

עד 22:00

(25637)

מכירה ושרותים

5000

★ להדפסות ★

סוודרים – 12 ש"ח

פרוטים לילדים – 10 ש"ח

מבצע

DUCATI

CAGIVA

HUSQVARNA

דגמי 1989

במחירי 1988

(לזמן מוגבל)

★

ש"ח 9,600

ש"ח 15,490

ש"ח 14,900

ש"ח 10,930

ש"ח 17,250

– אשראי עד 5 שנים –

היבואן

סלע אופנועים

הצבי 3, ר"ג

03-723570

שיווק והפצה: תצוגה, הרצמות והחלפות

דינמית סוכנויות

צ'לנוב 37, ת"א

03-372890, 03-383151

(26728)

"מוסך הצפון"

חלקי חלוף לאופנועי

JAWA – ג'אוה

★ 50% הנחה ★

(24253)

מעתה מכירת

אופנועים

בשיטה האמריקאית

ללא מזומנים

ל-5 שנים

ובריבית מינימלית!

דינמית

בית האופנועים הגדול בישראל

צ'לנוב 37, ת"א

03-372890, 03-383151

בדינמית יש אופנוע לכל אחד.

(10720)

לוח מעריב מכירה ושרותים — לך על בטוח — ג'

למכירה מרקמר רק-ריד 40/20 S, שנת 82 במצב טוב. 052-28729 (19828)

פורד 1610, 82 + מנגנים קרוב, במצב מצוין. 08-581260 (15526)

פסנתר בלוחם מבריחים, 3 פדאלים. 03-5525072 (26069)

מכירת פסנתרים מ-1,500 ש"ח פסנתרים מסיבת החברות העולמיות

פסנתר לפי ידם אנגלי, 1500 דולר. 03-473037 (12991)

פסנתר SAMICK במצב מצוין. 03-347045 (9292)

פסנתר "ZIMERMANN" גרמני, במצב מצוין. 03-314892 (26569)

פסנתר קנים בסקום אמין "מרלין פסנתרים" דיזנגוף 125, 03-220303

מלונות צבאיות, 20 איטום + שולחן, חדשה. 03-9233880 (8745)

למכירה בכנות אורגן ביתי, מלון, איילים. 051-48043 (16061)

כסף!!! הלוואה מיידית! עד 36 תשלומים
תל-אביב: 03-660341
חדרה: 06-322887
נצרת: 06-576335
פתח-תקוה: 03-9301116
★
המרכז — חבות סימון בע"מ אלנבי 17, תל-אביב (10634)

זקוק לכסף? הלוואה מיידית ללא ערבים לשכירים בלבד. טלפון: 03-561721 (26926)

"אביאל השקעות" ניכיון צ'קים מסחריים לעסקים חברות ותנועות 03-913292/3
★ מודיעין 26, פ"ת (19316)

אלקריף בע"מ הלוואות וסימון
1. ביטוח חסכון + מוסכים בתכנית אחת
2. הלוואות לשיפוצים
3. הלוואות לרכישת רכב
4. משכנתאות לדיור
03-785564
03-789146
03-789174

הלוואות נוחות עד 3500 ש"ח לשכירים ללא בטחונות (1492)

הלוואות ללא הגבלה בסכום! בהחזר עד 15 שנה! בריבית 0.9% לחודש!

"הורים" המרכז למצלמות וידיאו

בדוק השווה ואז תלווה! דניאל פישמן בע"מ הלוואה עד 4000 ש"ח

ייעוץ והשקעות הלוואות מ-3,000 ש"ח עד 24,000 ש"ח, עד 60 חודש 03-887702

כסף!!! עד 15,000 ש"ח עד... 72 תשלומים
★
הלוואות לרכב!!! עד 110% אשראי עד 72 תשלומים חוסמי השקעות בע"מ 03-286632 (25693)

מבצע ב"סקיורטיס" לזמן מוגבל!!! הלוואות לשכירים ועצמאים בתנאים הטובים ביותר! טלפון: 03-730704/5 (26212)

ההלוואות הזולות ביותר ללא הצמדה! ללא ערבים! הפיחות על חשבוננו
המרכז לפיננסים והשקעות
03-622435/6
03-622450
דרך יפו 45, ת"א
03-9248330
03-9248002
קרית אריה, רח' שוקר 11, פ"ת
★
פתוח ברציפות 09:00-19:00 (22123)

"חדוות הורים" פתחנו מחלקה מפוארת לסיעודיים מחירים נוחים לעצמאים (16002)

בית אבות קטן בהרצליה נותר חדר אחד עם סיוע (18069)

בית אבות חדש נלאם נשור רמה של 5 כוכבים!!! נותרו מספר מקומות במחירי מבצע!!!

בית הורים "נווה אור" חולון (25540)

לפני פרעון הסניות הבנקאיות תוכל לקבל את כספך (21195)

דירות, גגות ואיטום 5260

חיות בית 5280

תיקון הסקה 5290

הקלאות 5300

שתילי סימשמש נקטרינות אפרסק דובדבן, תפוח זנים חדשים

טיולים 5330

מלגזות 5350

בתי מלון 5350

גביית חובות 5150

תרגומים 5170

בולים ומטבעות 5050

בריאות 5120

רוצים לקנות 5020

אנטיקות 5010

אמנות 5000

אופטיקה ואופנה

משומשוק 5015

מודעה זו מיועדת למכירת חפצים משומשים הכלל עד 850 ש"ח. מחיר המבוקש חייב להופיע במודעה. כל מודעה מתפרסמת שבוע ימים בחינם. מחיר מודעה עד 10 מלים 26 ש"ח לכל שבוע.

מקרר אמקור 600, במצב מצוין. 03-288461 (17638)

מכונת כביסה MAYTAG בלוח, 850 ש"ח. 03-495447 (16373)

מיקסר קרוסאל מרסמנן, מצב טוב, ב"ג 600 ש"ח. 03-5405683 (16384)

פרסם מודעה ב"משומשוק". גזור, צרף המחאה ע"ס 26 שקלים לפקודת מעריב ושלח אל "משומשוק", לוח מעריב, ת.ד. 20050 תל-אביב. או טלפן: 03-5611111
שם המזמין וכתובתו: ______
שם המשפחה / שם פרטי / רחוב / מס' בית
אבקש לפרסם את המודעה הבאה ב"משומשוק" למשך שבוע ימים, החל מיום ______ / מיד עם קבלתה
שים לבך המחיר המבוקש (עד 850 ש"ח) חייב להופיע במודעה. המודעה עד 10 מלים בלבד. אל תשכח להוסיף למודעה את מספר הטלפון שלך!
מצ"ב צ'ק מס' ______ בנק ______ חתימה ______
גזור ושלח

מכירה ושרותים
ביקוש רכב
בתי-ספר לנהיגה
חלפי רכב
שירותי רכב ומוסכים
מכירה ושרותים
מציעים למכירה

אקווריומים: מכירה, קניה, החלפה, ביוון ותיקון. אבן גבירול 105 (23422) 03-247351

פסנתרים

מחיר לפסנתר חדש
ם-2500 ש"ח
העברה ם-30$ לחודש
כיוונים, תיקונים, החלפה וקניה. דיזנגוף 94, דיזנגוף סנטר. 03-229954, 03-226051, 03-238587
(20816)

כספות

מוצרי חשמל

מזגנים אלקטרה

מחיר מיוחד!!!
אספקת המזגן לפני התשלום הראשון!
(24384)

מבצע חד פעמי

מזגנים מפוצלים
2½ כ"ס חדשים
עם שריטות קלות
2000 ש"ח
עבירו-קור
03-838643
(25909)

מזגנים

מבצע מיוחד!!!
★ תדיראן
★ אלקטרה
★ אספקה מיידית
★ יעוץ מקצועי חינם בבית הלקוח
אירופה בע"מ
03-312941, 03-317378
(48)

בר-נהור

מזוג אויר בע"מ
מזגני תדיראן
במבצע
שרות תיקונים
חוץ 24 שעות
03-5468201 03-453185
(22452)

בר-טל

מיזוג אויר בע"מ
★ שרות שיווק והתקנה
★ כל סוגי המזגנים לדירות וילות ומשרדים
★ מזגני "אמקור" במבצע
צלצלו לפני שתקנו
03-255350/7/9
(8108)

"דאסל"

מכירה שירות ותיקונים
למזגנים מכל הסוגים
במחירי מבצע!!!

"קור טוב"

יעוץ שירות ושיווק
למזגנים מכל הסוגים
מכירת מזגנים משומשים

מחשבים

מבצע תואם I.B.M
טורבו 10 MHZ
1650 ש"ח
כולל מע"מ

מבצע
דיסקט קשיח
20 מ.ב. 600 ש"ח
30 מ.ב. 980 ש"ח

מכונות כביסה

מכונות כתיבה ותשבוב

מכונות תפירה וסריגה

מערכות קול

מכשירי חשמל

שרות וגרעינים

בגדים ומתנות

ספרים

קוסמטיקה

ציוד למסעדות

ציוד אמבטיה

קורסים

קורס תעודה לסנוי
יפתח ב-10.11.88 בת"א
בהנהלת רופא מומחה

רהיטים

תיקון רהיטים
אבישי
052-450630

צילום

לימוד צילום
בתחביב ובמקצוע
במכון צילום יוצר

חומרי בניין

אל-בר
אספקת כל סוגי (מוקדם)
אבן ושרבר
לבניה ציפוי וריצוף

מזל טוב ישראל!!!

מדוע הם נסגרים?!

עבודות שיפוצים

תכשיטים וכלי כסף

תרגום

שידוכים

יחד

עלון ההיכרויות
הארצי לפנויים/ות
זה הזמן
להצטרף ל"יחד"
מנוי לחצי שנה
במחיר שהוא זול
ממודעות לוח
יחד - 04-443612
(18150)

עלון "קשר"
עלון הפנויים/ות
הגדול בישראל

11 שנות פעילות

מלפני והמשך לך או לסבריך את עלוני "קשר" (המפורסמים ביותר + כמובן ומלפנים) הדרך הישירה והמהירה להכיר בני זוג רציניים/ות
לנישואין ולבקשתך תוכל/י להצטרף למפרסמים/ות
03-5742236, 03-5742234
עד חצות + מוצ"ש

חומר למחשבה...

לך על בטוח!

עלוני "קשר"
11 שנות פעילות
(22155)

קבלת המשכנתא תוך 24 שעות מרגע הבאת כל האישורים

חישכנתא

הלוואות לזכאים חצורות ובאות הלוואות תוספיות והלוואות לשיפוצים

בבנק לאומי למשכנתאות

ירושלים המלך ג'ורג' 22 02-233361

(26314)

מ. אביב

מפעלי בנייה בע"מ בונה בירושלים

★ בהר נוף

שכונה דתית דירות 4, 5 6 חדרים וקוטג'ים מדורגים נוף מרהיב, כניסות נפרדות מעליות, מחסן וחניות מקורות

★ בתלפיות מזרח

קוטג'ים מדורגים 6 חד' כניסה נפרדת, גינה וחניה

★ בפסגת זאב

דירות גן מרווחות 5 חדרים

★ בתפארת רמות

חנויות

★ בקרית ארבע

חנויות וקוטג'ים

מסלול תשלומים נוחים וערבויות

משרד מכירות: מרפ 10, י-ם

02-246535 02-231331/2

(24676)

בית הכרם

התחלת בנייה דירות 6 חדרים + גינה + חדר עבודה + חנייה מקורה

(25449)

לתשומת לב המפרסמים בלוח מעריב

הנהלת מעריב

באפרת

קוטג'ים וילות דו משפחתיות 6-5 חד' החל מ-113,000 דולר

(24379)

חיסוןןן

לבעלי דירות להשכרה שכיר דירתך במהירות ויעילות ללא עמלה

(24398)

אני אשה צברית – אמריקאית

(17514)

לאנשים רציניים!

מדריך להקים בית ומשפחה ואיך פוגש/ת באנשים המתאימים...

(20010)

נרשמו לנישואין

7050

לשכת הרבנות אופקים

(26638)

רבנות ראשית בית-שאן

(26418)

מועצה דתית קצרין

(26659)

לוח ירושלים

דירות

1000

"תיווך יערה" וילה במבשרת ובבית שמש קוטג' בבקעה פנטהאוז בארנונה

02-711952

(15994)

עסקים

2000

מכוניות

4000

בתי גיל-עד

מגורים לגיל הזהב

גיל הזהב בתי גיל-עד

נותנת דירות בודדות

★ בבקעה

★ ובתלפיות

לכניסה מיידית

★ איכות חיים

★ אורח חיים עצמאי

★ שרותי חברה תרבות וקהילה

לתיאום פגישה וביקור

02-720119, 02-713505

(17013)

לך על בטוח לוח מעריב חיפה/נתניה/אשדוד/ב"ש ג'

מכוניות

קאדט 1300 S, 1986, בעבודה: 02-633637, בבית: 02-852327 (24515)

אלפא רומאו

אלפטה 1979, 1600, רגיל, בהזדמנות, (23684) 410141 לא בשבת.

אוסטין

בישוק סקרארק לימוזר 1980, ראשו-נה, 30,000 ק"מ, כתומה. 02-618615 בערב. (7006)

ב.מ.וו

316/85, 33,000 ק"מ, מצוינת + חלו-נות. 02-851365 בערב. (25526)

ג'יפים

דייהטסו

הונדה

וולבו

טויוטה

מאזדה

מיצובישי

סובארו

סוזוקי

פורד

אריקה ספורט, 84, 1600, 5 דלתות. (25530) 02-234545 ,02-699423

פיאט

פיג'ו

פולקסווגן

רנו

שברולט

לוח ירושלים

קחו ים ב"ם ש.מ. יצור שיווק ושרות

דירות 4½ חדרים בלאון בלום

שידוכים 7000

לוח חיפה והצפון

דירות 1000

קבלת המשכנתא תוך 24 שעות מרגע הבאת כל האישורים
חישכונתא
הלוואות לזכאים תעודות זכאות הלוואות חופשיות והלוואות לשיפוצים
בבנק לאומי למשכנתאות
חיפה 04-521673 רח' הרצליה 24
ק. מוצקין שד' ששון 1 א' 04-707181-6
נהריה 04-925631 שד' הגעתון 39
כרמיאל 04-987992 המרכז המסחרי
(26394)

מכירה ושרותים 5000

הלוואות
הלוואות לשכירים!!! עד 5000 ש"ח לבעלי ויזה ישראכרט ודיינרס מיידי תנאים מיוחדים!!!

קריות

גליל

עמקים

עסקים 2000

חיפה

להשכרה!!! משרד 300 מ"ר במגדל הנביאים בחיפה!!!
לפנות לטלפון: 04-645388, 04-641946 (26641)

מכוניות 4000

נרשמו לנישואין 7050

לוח נתניה

דירות 1000

קבלת המשכנתא תוך 24 שעות מרגע הבאת כל האישורים
חישכונתא
הלוואות לזכאים תעודות זכאות הלוואות חופשיות והלוואות לשיפוצים
בבנק לאומי למשכנתאות
נתניה 053-611577 רח' סמילנסקי 7
הרצליה 052-544111 רח' בן גוריון 2
חדרה 065-331711 רח' הרברט סמואל 50
(26322)

מכירה ושרותים 5000

לוח אשדוד

דירות 1000

לוח באר־שבע

דירות 1000

ירושלים
עיריית ירושלים
מכרז מס' מפ/60/88
למכירת זכויות במקרקעין הידועים בבית־ספר "נועם" בנות, רחוב דיינס 3, קרית־משה, גוש 30157, חלקה 78, ירושלים

1. העיריה מזמינה בזה הצעות (לרכישת זכויות) במקרקעין הנ"ל.
2. מחיר מינימום: 1,100,000 ש"ח (לא כולל מע"מ).
3. יתר הפרטים וחוזר, לרבות תנאי המכרז והחוזה המוצע, ניתן לקבל בגזברות העיריה באגף הנכסים, ברחוב הנביאים 67 חדר 203, אצל מר שמחוני משה, בין השעות 9.00 עד 12.00 לפנה"צ, תמורת תשלום בסך 450 ש"ח, אשר לא יוחזר.
4. אין העיריה מתחייבת לקבל את ההצעה הגבוהה ביותר, או כל הצעה שהיא.

המנהל הכללי
אהרון שריג

הכנסת
לידיעת הציבור
היום, יום א', י"ט בחשון התשמ"ט, 30.10.88
לא יתקיימו סיורים במשכן הכנסת.

רשות הדואר
שינוי מספר הפקס במברקה ירושלים
החל ממחר, יום שני, 31.10.88, יוחלף מספר הפקס של המברקה בירושלים.
המספר הקיים 02-233693
יוחלף ל־ 02-232693

חוק התכנון והבניה תשכ"ה-1965
מסורה בזה
הודעה
בהתאם לסעיף 149 (1) לחוק התכנון והבניה תשכ"ה-1965 הועדה לתכנון ולבניה ...
י. ביבי
יו"ר הועדה המקומית לתכנון ולבניה ...

מעריב ספורט

חלק ד' / יום א', י"ט בחשון תשמ"ט, 30.10.88

הכח השקט מרעיש את הליגה

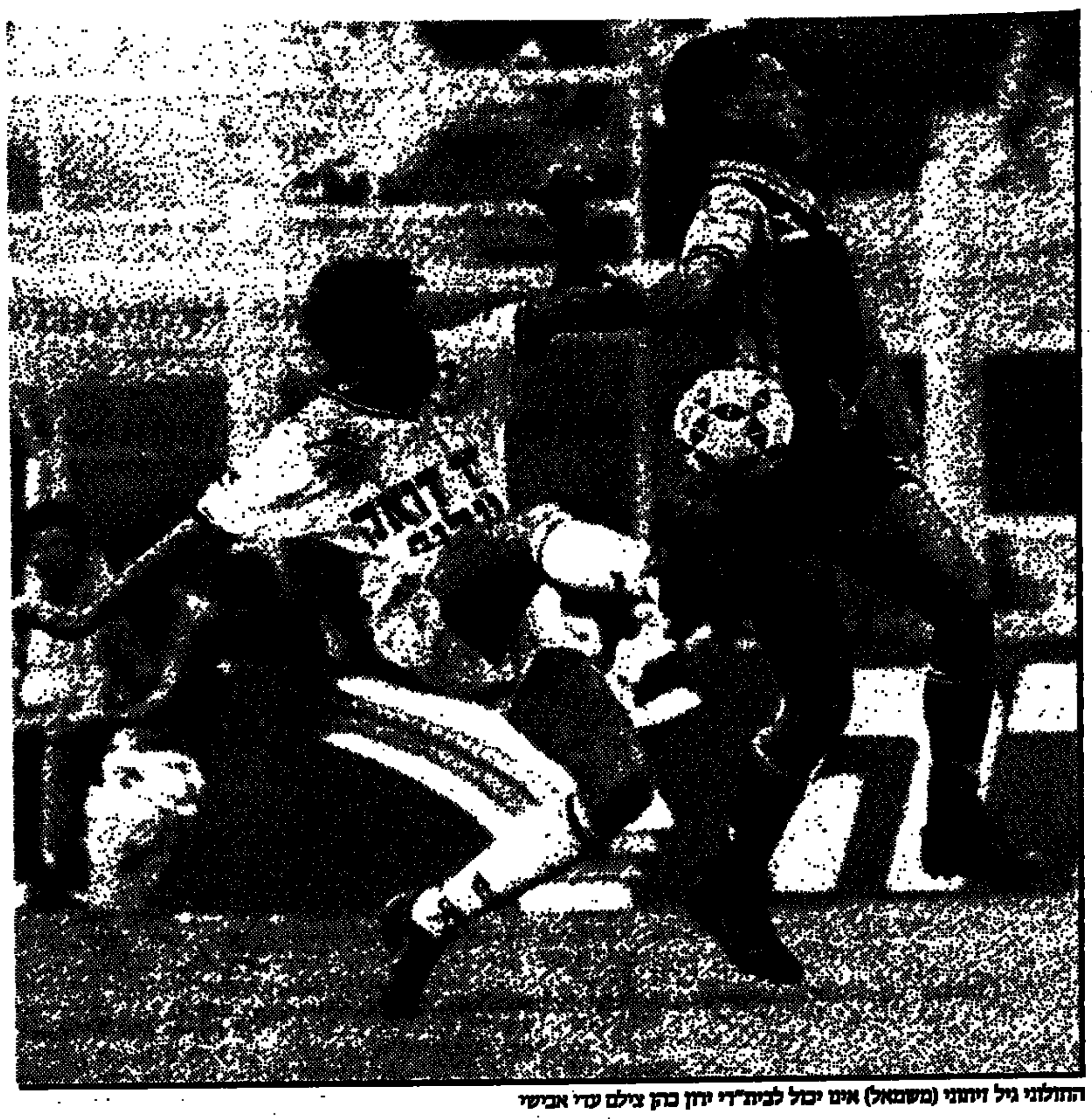

ההולנדי גיל ויזוני (משמאל) אינו יכול לבית"רי יוחן כהן צילם עדי אבישי

זה נראה רציני. בשקט, אבל כבר מאיימת, צוברת בית"ר ת"א נצחונות. השלישי ברציפות. אתמול על חולון (1–0) ביסס אותה במקום השני, 3 נקודות לפני אחותה הירושלמית: עדיין רק נקודה אחת בינה לבין המובילה מכבי נתניה ■ הפועל ת"א התאוששה משני הפסדיה הרצופים וניצחה את הפועל ירושלים של רוביד שוייצר ■ נצחון־חוץ ראשון להפועל פ"ת. בטבריה ■ ולמטה — כפ"ס ובני־יהודה עדיין בלי נצחון

המאמן 'מאטיץ' עזב את ימק"א לפני הסיום

עמוד 12

שניאור: כל מה שעשה נידרי עשה טוב

עמוד 8

השוער אסיאג: אם נפסיד השבת נרד לארצית

עמוד 11

היוגוסלאבי דראפיץ' חודי זומנו לנבחרת

עמוד 11

עמוס — בגמר בפאריס נגד גילברט

ניצח אתמול בחצי־הגמר את השווייצי יעקב לאסק 7–6, 7–6 ■ עמוד 5

עמוס מנסדורף הובט במשחקו אתמול עם לאסק — בדרך לגמר טורניר פאריס

דום לזכרו של רייסר, פטרון בית"ר ת"א, במשחק בית"ר ים — כפ"ס. מימין: רוקמן, שירזי, יאני צילם עדי אבישי

היה חבר

לא יכול להיות.

לא יכול להיות שהכספית הזאת, האש הרוחשת הזאת, המנוע הלוהט הזה, הכח האירגוני הזה – איננו.

חסר־מנוחה, לא יושב רגע אחד בשקט, כל הזמן זז, דר־שם משהו על דפי החשבון צפופים. תמיד ממהר, יוצא מכנס, מדלג על המדרגות, רץ למכונית, מחובר לטלפונים, למזכירות ולעוזרים. מקיים פגישות בעמידה, לוחש על אוזניים ודוכן לעבר פיות שלוחשים מידע ומעדכנים.

עסקן שלא התבייש בתואר, חובב ספורט מושבע, חבר ועדת־הספורט של הכנסת, מקים מועדון "היקב", פעיל מרכזי בבית"ר, בעל טור במדור הספורט של מעריב. חסר־מנוחה, תוסס ונלהב, יוזם ודוחף.

לא כולם אהבו אותו, לא כולם העריכו אותו, אבל איש לא יכול להתעלם מתכונות היסוד הבולטות שלו: חברות. הוא היה חבר אמיתי, ותמיד מצא זמן לעזור אם מישהו מידידיו או חבריו (הרבים) היה זקוק לו.

ג'ינג'י הייכן, מתפרץ מרעיונות ותוכניות, רוצה לעשות עוד ועוד, ולא בוחל בעיסוק בפרטים הקטנים. מערכת ההיכרויות האישיות שלו היתה מדהימה, וברוב המקרים לא היתה זו היכרות שטחית.

לא יכול להיות שהאיש האנרגטי הזה, המתרוצץ כל העת, קושר ותופר, משיא ויועץ – איננו.

ח"כ מיכה רייסר הבא שלשום למנוחת עולמים.

אבי בטלהיים

כדורסלני מכבי ת"א ניצחו בקושי גם אמש בגליל 70–66

עמוד 10

תוצאות סופשבוע

הליגה הלאומית (מחזור 7)

מכבי ת"א — מכבי חיפה	1–1
מכבי נתניה — בני־יהודה	0–1
בית"ר ת"א — צפרירים חולון	0–1
הפועל טבריה — הפועל פ"ת	1–0
באר־שבע — שמשון	0–0
בית"ר ירושלים — כפר־סבא	0–2
הפועל ירושלים — הפועל ת"א	1–0

עמודים 4-2

הליגה הארצית (מחזור 7)

הפועל לוד — הפועל חדרה	1–1
הפועל יהוד — מכבי שעריים	3–1
הפועל בת־ים — בית"ר נתניה	0–0
רמת־עמידר — הפועל ר"ג	0–0
הפועל חיפה — מכבי טמרה	1–1
מכבי פ"ת — מכבי יפו	0–2
מכבי יבנה — בית"ר רמלה	0–0

עמודים 9-8

הליגה האנגלית

ארסנל — קובנטרי	0–2
אסטון וילה — טוטנהאם	1–2
צ'ארלטון — שפילד	1–2
דרבי — וימבלדון	1–4
לוטון — ק.פ.ר	0–0
מידלסברו — מילוול	2–4
ניוקאסל — נוטינגהאם	1–0
נוריץ' — סאות'האמפטון	1–1
וסטהאם — ליברפול	2–0

היום:

אברטון — מנצ'סטר יונייטד

עמוד 5

הליגה הגרמנית

לברקוזן — בוכום	1–1
האמבורג — קארלסרואה	1–1
ביירן — קיקרס שטוטגארט	0–3
האנובר — סט. פאולי	2–2
דורטמונד — קלן	4–0
ורדר ברמן — אורדינגן	1–3
שטוטגארט — מאנהיים	0–2
מינשנגלאדבאך — נירנברג	1–1
קייזרסלאוטרן — פרנקפורט	0–3

עמוד 5

בלגיה

בבלגיה נערך בסוף השבוע רק משחק אחד במסגרת הגביע: סטאנדר ליאז' — ראסינג מכלן 2–0 במהלך ההארכה, בדקה ה־95, כבש רוני רוזנטל שער.

עמוד 5

הליגה הסקוטית

סלטיק — דאנדי	3–2
דאנדי יונייטד — מאדרוול	1–1
האמילטון — היברס	3–0
הארטס — אברדין	1–1
סט. מירן — ריינג'רס	1–1

עמוד 5

כדורסל

במשחק במסגרת גביע אירופה למחזיקות גביע: מכבי ראשל"צ — ואנל פומפן (אוסטריה) 27–29

עמוד 5

/אשדוד/ב"ש

לוח נתניה

דירות

חישבונתא

לוח אשדוד

4 חדרים ויותר

3–3½ חדרים

לוח באר־שבע

2–2½ חדרים

דירות בשכר חודשי

עיריית ירושלים

למכירת זכויות במקרקעין הידועים בבית־ספר "נחמני" ... רחוב רייניס 3, קרית־משה, גוש 30157, חלקה 78, ירושלים

הכנסת

לידיעת הציבור

היום, יום א', י"ט בחשון התשמ"ט 30.10.88

לא יתקיימו סיורים במשכן הכנסת

רשות הדואר

שינוי מספר הפקס במשרד ... ירושלים

המספר הקיים 02-233693 יוחלף ל־ 02-232693

ליגה לאומית

ספורט בצד / צבי קופמן

האמת וכל האמת

כל משתתפי הישיבה המשותפת של מזכירות ההתאחדות והוועדה המקצועית עם שני מאמני נבחרת הכדורגל, שהיתה בשבוע שעבר, היו צריכים לצאת ממנה מתוסכלים, לאחר הדברים ששמעו מפי יצחק שניאור ויעקב גרונדמן (ולא משנה אם רק מפי אחד מהם).

אין היום בארץ שחקנים טובים מספיק כדי למלא מיכסה רחבה של הסגל (30) – הדהדו מלים אלה בין כותלי ההתאחדות. ואולי, שום גבה לא הורמה, לא התרגשה. ולא מדובר בליגת כדורגל גדולה, שאינה מספקת כוכבים בקנה־מידה אירופי. אין שחקנים מתאימים בישראל הקטנה שהכדורגל שלה פחות טוב מבעבר האפור. וזה, כאשר גם בתוך הסגל הנוכחי יש כמה שלא יהיו מועמדים למשימה החשובה באביב הקרוב.

אני מקווה שזכרוני טוב מספיק כדי לומר: כמעט שלושה עשורים, מאז ימי גיולה מאנדי, אני עוקב מקרוב אחר נבחרות הכדורגל ואיני זוכר שמאמן לאומי, ישראלי או זר, אמר כדברים האלה, באומץ כזה, כל אחד בתקופתו.

ואין כל חשיבות לדעתם של המאמנים על רמת כל המוזמנים, ושחלק ניכר מהם, בכל הזמנים, היו רק לצורך בדיקה, עד שנמצא. המאמנים ההם לא אמרו שאין את מי להזמין ("כיום").

או שהם לא היו כנים ואמיצים כדי לתאר את התמונה העגומה, או שאז לא היה משבר איכותי כמו היום. ואולי, כל ההבדל הוא שבעבר רצו המאמנים הלאומים למלא את המיכסה, גם עם שחקנים לא מתאימים, ואילו היום הושמעו מלים ברוח בתוך הקטנה, מפי שני מאמנים היודעים כמה עלובה היום התמונה הקפואה, והם אומרים את האמת המציאותית בלשונם הם, בתחומם.

לא מאמין ששניאור וגרונדמן מכינים תירוצים לקדם עלמי. בוודאי לא בשלב כה מוקדם, הרבה זמן לפני חימום הקנה.

האמנם עד כדי כך אפורה/מדולדלת/עלובה היא הליגה, שממנה שואבת הנבחרת את שחקניה? כן!

זה עצוב, אבל אסור להיכנס לייאוש. כי הלוח השנתי עדיין מחייך. גם ברטיסי־הטיסה שיישלחו לנציגים שלנו בבלגיה. שם תביה עיקר התקווה. לא בליגה הנוכחית. לפחות היום.

ז'אנו ציפצף על איומי ירושלים

הפועל ירושלים - הפועל ת"א 0–1

בר־שיטרית (מימין) מסתער על קרביאן צילם דן לודאו

מאת דורון מאירי

הפועל ירושלים היתה אתמול יריבה שקולה לאלופה הפועל ת"א. יותר מזה, ירושלים תקפה יותר ואיימה יותר על ההגנה התל־אביבית. אבל מרבית התקפותיה היו כבדות מדי וחסרות תכליתיות.

ההתקפות של ת"א, בויצרתם של ז'אנו ורפי שמואל, היו מלוטשות ומסוכנות יותר. לכן ניצחה 1–0.

כבר מהפתיחה היה ברור שהתיקו לא יהיה פה. עד לדקה ה־17 ת"א לא לחצה. בהנעתה סגר הרשליקוביץ את אסיאג וסגל את בר־שיטרית. בדקה ה־18 חל מפנה במשחק. כדור עורשין מסוכן של עמר מ־20 מטר – וירושלים מתעוררת לחיים.

אם היה מישהו בירושלים שרצה יותר מכל נצחון על ת"א, זהו מיקי בר־שיטרית, שחקן האלופה לשעבר, שלחם אתמול על כל כדור. במקרים רבים הצליח לברוח משומרו, סגל, אך את הרשת לא מצא.

הגנת ירושלים שיחקה היטב. כחילה, במשחק ראש משובח, ניצב כמו קיר מול כדורי הקישור התל־אביבי. שפירא חילץ באלגנטיות כדורים רבים, ואוחנה, כקשר דפנסיבי, שיחק משחק הגנה קשוח ובלתי מתפשר.

שני המגינים, בסון ותאשמע, הירבו לתקוף מהאגפים. עם זאת, גם ת"א הגיעה למספר מצבי הבקעה.

דקה 40. אלי כהן החטיא מול שער ריק. אח"כ באה סידרת התקפות של האלופה. ירושלים לא נבהלה. עם פתיחת המחצית השניה פתחה בסידרת התקפות. שלומי מלכה החטיא בנגיחה. בדקה ה־56 התקפה נפלאה של הבלם שפירא, שפרץ מהרחבה הירושלמית תוך שהוא מחלץ כדור ומנהל סידרת מסירות עם בר־שיטרית. שפירא בעט לבסוף מ־7 מטר ועדן הדף.

דקה לאחר מכן, הרמה הקשית כדור לרחבה, מתוך הערבוביה שילח ז'אנו רגל ודחק פנימה. 1–0 לת"א.

ירושלים לא נשברה והמשיכה לתקוף עם ארבעה חלוצים, אבל משחק טוב של סגל והרשליקוביץ וסירבול בהתקפה, מנעו שוויון.

הפועל ירושלים — ימק"א, 2,500 צופים. **6** **הפועל ת"א** — ז'אנו 57. שופט: יצחק בן־יצחק.

הפועל ירושלים		הפועל ת"א	
נדבי	5	עדן	5
תאשמה	6	דוד הרשליקוביץ	6
כחילה	7	סגל	6
שפירא	6	קרביאן	5
בסון	6	ארמה	5
אבי מזרחי (שמשון)	6	אלי כהן	6
שלומי מלכה	5	אקהיין (אבוקסיס)	5
עמר	5	סיני	5
אוחנה (יחזקאל)	6	מוסא	6
בר־שיטרית	6	ז'אנו	6
אסיאג	5	רפי שמואל	6

מעוז בית"ר היה אדום בהיר

מאת אביעד פוהורילס

חזרנו אל בורות המים, לשוק ולכיכר. בקיצור, ימק"א. מישכן החוסים הזה שאירוע מזלו וגבה בצידו משטח הנקרא לשווא מגרש כדורגל, ואשר מהדיד כבר שנים את יסודותיו של המגדל הסימפטי, אירח אתמול את המשפחה הלוחמת. לא, לא את בית"ר. זו דווקא ירדה "הביתה" לבלומפילד ומצאה את מקומה עם הגב לים, עם הראש לשם – בבלומפילד. וכך הפך לו מעוז בית"ר, ימק"א, לשעה וחצי של מפגש אדום שבו הלבן של הפועל היה בפועל "אדום בהיר מאד".

7 מחזורים מן הפתיחה ואלי כהן באיומו ה־8 העונה היה הראשון לעלות לכר־הדשא וקצר שריקות נועמות, מאוכזבות משהו של ירושלמים שכנראה באמת האמינו שלא ישחק.

ברגע של השתכות אספנו את דוביד שוייצר כעוזרו של שים בן־יהונתן, עוזרו של מאטיץ'. דוביד לא ידע על מי לצעק בירושלים. כשמישל שלו, אלגעטי מתמיד, קורבן של תקגון כורע לצידו על הקו, אני סופר משני הצדדים 10 מאמנים.

מאטיץ' יודע מילה אחת ב"עברית" – "מוסה". למי הוא בעצם התכוון לאחמד, או לסיני. אי־אפשר לדעת מי דומה למי יותר. אחמד לסיני, או משה למוסה...

בימק"א בין ערבים מתחיל קור שתל־אביבי לא יכירנו. ז'אנו ורפי שמואל מחליפים הילוך. קר להם. בדקה ה־57 כבר חם להם. ארמה מסיים, סגל בראש וז'אנו בפנים.

כל־כך רציתי לראות את היציע המפורסם והירוק של ימק"א קם ומעש. יציע, שבטלוויזיה נראה כמו המקום הגדול ביותר באסיה. יציע, שבו רק סכנת הדוחק בשערי הכניסה של ימק"א גדולה ממנו. אבל הצלחתי לראות שמץ מיכולתו של אותו יציע. מיקי בר־שיטרית עשה "הצגה" ברחבה והכשיל את עצמו. קיבל צהוב על מה שלמד כנראה אצל האדומים.

כדורגל זה לא הצד החזק היום בימק"א. תקנון או לא תקנון, ב־1 בחודש יבואו ויקחו את הכסף ביד. אותה הבנת אותי אדון נחמיאס!?...

הבית של טבריה נהרס

טבריה - הפועל פ"ת 1–0

מאת דני שיטרית

הליגה הלאומית, מסתבר, גדולה על הפועל טבריה. ההרכבה הנוכחי היא תמשיך להיאבק בתחתית, במשחקי החוץ וגם בבית.

טבריה, קבוצה ביתית מובהקת, כבר לא מציגה את היכולת והשאפתנות כמו בליגה הארצית.

בחיפוש אחר נצחון בית ראשון – על הפועל פ"ת – לא היו לטבריה הכלים לנצח. שוב ראינו את השוער אריה אלטר בכושר שיא. הוא עצר שוב ושוב את חלוצי פ"ת. אך מה כבר יכול אלטר אחד לעשות, כשבקבוצתו אין שום שחקן המסוגל להבקיע את שערו של רפי כהן? לכן ניצחה הפועל פ"ת.

שובו של מאיר עמור אמנם הפיח תקווה, אך גם הוא לא עזר. טבריה הסתבכה רבות בהגבהת כדורים לרחבה, שם שלטו בגבהים בלמי פ"ת ניר אלון וגיל סבו. הלוצי טבריה פשוט לא מצאו את נוסחת פריצת ההגנה.

נסיונותיהם של מגיני טבריה לעזור להתקפה, השפו פרצות רבות בהגנה שהיתה חדירה להחריד, וניר לוין המצטיין חגג שם רבות. הוא אמנם לא הבקיע אך סלל את נתיב ההבקעה.

בדקה ה־10 שילח מתפרץ את עוז אליה בעימות מול אלטר שסגר את שערו. אליה בעט בעוצמה רבה, אלטר הדף, אך הכדור שעוצמתו נחלשה עשה דרכו באיטיות לפינת השער. 1–0 לפ"ת.

במחצית השניה צופפה פ"ת את שערה. שער אחד הספיק לה. ניר לוין הטריד מדי פעם את טבריה, אך בכל העימותים נגדו – ידו של אלטר היתה על העליונה.

משחקה של טבריה הפך לעצבני ומתסכל. השיא היה בדקה ה־56, כאשר השופט שלמה שחר שלף כרטיס אדום לאילן סיידה בגלל 'מילים מיותרות', מיד לאחר שספג את הכרטיס הצהוב.

טבריה המשיכה עם 10 שחקנים בעצבנות רבה, ולא פעם גלש המשחק לפסים אלימים, אך אלה לא שיקפו נכונה את מהלך המשחק, שהיה טוב וערני במרבית שלביו.

הטבריינים בהלם אחרי המשחק. עומד שבתאי שינו. יושב מרדכי אבוחצירא צילמה דיתי בהיר

טבריה שברה את הקרח... של פ"ת

מאת גדעון אברהם

תמונת פתיחה: אוהד טבריני שובר בלוק קרח על קו השער הצפוני. מאוחר יותר יעמוד בשער זה אריה אלטר הטבריני. ומי הבקיע שם? עוז אליה! עוז הפתח־תקואי הוא ששבר את הקרח... לא של טבריה, של פתח־תקוה במישחקי החוץ (נצחון חוץ ושער חוץ ראשון לפ"ת).

דקות לפני השריקה הראשונה פינה הגשם של הצהרים את מקומו לטובת השמש החמימה שהבטיחה לנו כדורגל, משהו מהסרטים. ואכן, דקות הפתיחה על המשטח הירוק הבטיחו כדורגל ססגוני בזהוב־ירוק, אבל במהרה זה התחלף ל... צהוב־אדום. השחקנים שלא שלטו בעצבם ראו את כרטיסיו של השופט שלא חמל עליהם. אך יותר מכל נפל השער של פתח־תקוה כבר בפתיחה על טבריה כצוננים. לאורחים, לאחר שער זה, היה את כל הזמן שבעולם, וזה עלה להם בצהובים לניא לוי, ניר לוין ורפי כהן.

הזמן המבוזבז הלחיץ את טבריה, ולה זה עלה הרבה יותר ביוקר. אילן סיידה ראה את האדום ואדרי את הכרטיס הצהוב. מכאן כבר ראינו רק מלחמה. ניר לוין הרגיש מה זה ניצחון חוץ, ותמונת הסיום אומרת: ניר לוין עומד בתולצה קרועה, פנים שרוטות ואריה אלטר עומד מתנצל בפניו על מה שאירע במשחק. ניר לוין לא מקבל את גירסת חברו, וביקש ש"תסביר לחברים שלך שזו ליגה לאומית"...

בטבריה נשאר העצב. נצחון ביתי עדיין אין. פתח־תקוה, לעומת זאת, שמחה. סוף סוף נצחון חוץ. ואם השמש היתה מעט חמימה יותר הם היו צולחים את הכנרת בדרך חזרה הביתה.

טבריה — טבריה, 2,500 צופים. **5** **הפועל פ"ת** — עוז אליה (11). שופט: שלמה שחר.

הפועל טבריה		הפועל פ"ת	
אלטר	7	רפי כהן	6
אבוחצירא (עמים כהן)	4	ניא לוי	5
אדרי	5	קוזושילי	5
אייל דן	5	אלון	6
שמור	4	דוד לוי	5
סיידא – הורחק		סבו	6
יעקב לוי	4	קיסי	5
ברוך סמן	5	אליה	6
שינו	5	מחפוד	6
עמור	5	לוין	7
בליוו	4	ניראן	4
(גומרשטיין)	(5		

מעריב ספורט

עורך מדור הספורט: אבי בטלהיים

חברי מערכת:
צבי קופמן, מרדכי רוזנבלום, א. טבק, ברוריה ביטמן, טובי פולק, אבי מלר, צבי בר־שירה, אלכס פרלסמן, מאיר ריפמן, עמי כברי.
עורך שבועספורט: אלכס דורון

צלם: עדי אבישי
גרפיקה: שפי דגן, רן גולן
קריקטוריסט: גדעון עמיחי

משתתפים קבועים בעריכה:
קובי שם טוב, ארז קופמן, אילן שטרסברג, אמיר איזנברג

הטבלה הלאומית

	מש'	נצח'	תיקו	הפס'	שערים	נק'
1. מכבי נתניה	7	4	3	0	5–10	15
2. בית"ר ת"א	7	4	2	1	4–7	14
3. בית"ר ירושלים	7	3	2	2	3–9	11
4. מכבי חיפה	7	3	4	0	5–10	11
5. באר־שבע	7	2	5	0	3–6	11
6. הפועל פ"ת	7	4	1	2	8–9	11
7. הפועל ת"א	7	3	2	2	6–7	7
8. שמשון	7	1	4	2	4–2	7
9. מכבי ת"א	7	1	5	1	8–6	6
10. הפועל ירושלים	7	2	1	4	8–5	6
11. צפרירים חולון	7	1	4	2	7–8	5
12. הפועל טבריה	7	1	2	4	8–4	5
13. כפר־סבא	7	0	3	4	10–3	3
14. בני־יהודה	7	0	2	5	9–2	2

נבחרת השבוע

שוער
אריה אלטר (הפועל טבריה)

הגנה
אבן־צור (בית"ר ת"א); אהוד כחילה (הפועל ים); גיא שרעבי (בני־יהודה); אבי כהן (בית"ר ים)

קישור
רוני לוי (נתניה); ברטלוט (בית"ר ים); נסים כהן (בית"ר ת"א); מלמיליאן (בית"ר ים)

התקפה
מוריס ז'אנו (הפועל ת"א); ניר לוין (הפועל פ"ת)

ראש פז

הבקיע צמד בנגיחה
אבי כהן (בית"ר ים)
הבקיעו שער בנגיחה
משה מוסטרל; יגאל מנחם, נתי עזריה; יוסי אביטן; גדעון דמתי; ניר אלון, גבע מרקוס, אבינועם קייסי; אלי בן־ראמו; בני דמתי, ליאון פנסו; זאהי ארמלי, עופר מזרחי; אלי יאני, אבי כהן; מאיר נחמיאס; אילן סיידא.

אדום / צהוב

אדום
אופיר בן־חיים, איתן רביבו (כפר־סבא); שלמה שירזי (בית"ר ים); אילן סיידא (טבריה) – אתמול; עופר מזרחי (חיפה); דוד אוזלאי (מכבי ת"א); אלי ארזן (באר־שבע); נסים ברדה, יגל מליחי (שמשון); יחיאל אבן־צור (בית"ר ת"א); איתן אהרוני (חיפה).
שלושה צהובים
שמעון מנחם (נתניה); ניר לוין (הפועל פ"ת); נסים כהן (בית"ר ת"א); שימי מכלוף (צפרירים); יוסי אדרי (טבריה) – אתמול; יגאל מנחם (נתניה); יפתח הלוי (שמשון); עובר מוספי (מכבי ת"א); מישל דיין (הפועל ים); ציון אוחנה (הפועל ים).

מצטיינים

1. שלמה אילוז (באר־שבע)	42
–. אריה אלטר (טבריה)	42
3. רוני ג'רבי (הפועל ים)	41
–. אריה חביב (בית"ר ת"א)	41
5. סלובודאן דראפיץ (נתניה)	40
–. אפרים דוידי (באר־שבע)	40
–. יוסי קרמר (חיפה)	40

מלך השערים

1. אלי בן־ראמו (בית"ר ת"א)	4
–. יגאל מנחם (נתניה)	4
3. זאהי ארמלי (חיפה)	3
–. ניר לוין (הפועל פ"ת)	3
–. יעקב שוורץ (בית"ר ים)	3
6. יובל אוחנה (באר־שבע)	2
–. עוז אליה (הפועל פ"ת)	2
–. מרקו בן־ברוך (צפרירים)	2
–. רונן גבאי (נתניה)	2
–. אלי ודיקס (מכבי ת"א)	2
–. מוריס ז'אנו (הפועל ת"א)	2
–. אבי כהן (בית"ר ים)	2
–. ירון כהן (בית"ר ת"א)	2
–. אורי מלמיליאן (בית"ר ים)	2
–. איתי מרדכי (חיפה)	2
–. ציון מרילי (חיפה)	2
–. יהודה עמר (הפועל ים)	2
–. יוסי שושני (באר־שבע)	2

המחזור הבא

כפ"ס – הפועל ת"א
בני־יהודה – הפועל ים
צפרירים – מכבי נתניה
מכבי חיפה – בי' ת"א
הפ' פ"ת – מכבי ת"א
שמשון – טבריה
בית"ר ים – באר־שבע

הניחוש הנכון

1. בית"ר ים – כפ"ס	1
2. באר־שבע – שמשון	x
3. טבריה – הפועל פ"ת	2
4. מכבי ת"א – מכ' חיפה	x
5. בית"ר ת"א – צפרירים	1
6. מכבי נתניה – בני־יהודה	1
7. הפועל ים – הפ' ת"א	2
8. לוד – הפועל חדרה	x
9. יהוד – שעריים	2
10. בת־ים – בית"ר נתניה	x
11. עמידר – הפועל ר"צ	x
12. הפועל חיפה – טמרה	x
13. מכבי פ"ת – יפו	1
14. יבנה – בית"ר רמלה	x

ליגה לאומית – משחק מרכזי

ד'

היה תיאבון. לא מספיק

מכבי ת"א - מכבי חיפה 1–1

אבוקסיס מכשיל את צרפתי צילום עדי אבישי

מאת אילן שטרסברג

מחצית ראשונה עדופה ושניה מעודדת ומשופרת ביחס לראשונה, מלווה בשתי גלגלות מעודדות־תיאבון בדמות שער לכל (1-1), וכבוד שלא שוקם. זוהי תמצית המפגש בין המכביות מת"א ומחיפה.

תחת רושם תבוסת ת"א בחולון ובצילם הארוך של זכרונות צורבים מהעונה שחלפה בחיפה, נותר המוצר המבוקש ביותר אתמול על־ידי ת"א, הכבוד, מוצע לפי שעה.

היו לה אמנם למכבי דקות של התעלות ותנופה משאות אופטימיות. אך הצניחות הקיצוניות והתכופות ברמת הבנים החשובים שלה, מכים ארתה ואת בטחונה.

חיפה, ששידרה גם היא בינוניות, נבנתה מהעניין, לא רק ממנו. היתה זהירה ומאורגנת יותר במרכז המשלב לחימה, נירוט וחיפוי הדדי. היא נפרשה במהירות נוכח נפילות המתח והתיאום בהגנה ובקישור של ת"א.

קישורה מה הקשר למשל בין גולדברג א' ל־ב'? נכון, אין. פיצול מוחלט. האחד קורא משחק, תופס השראה ומריץ כדורים משובבים ומועילים. השני מאבד את הראש ומחבל בקבוצתו בפעילות הרפתקנית. קשה לצייד את האיש הזה בציון.

ללולו הבשורוני פשוט הלך אתמול הפוך והקשר החדש, סבק, שפתח עם כדורי־עומק מתוכמים, נרגע בהמשך. הירידה והעדיפות של ת"א בפתיחה לא היו אפקטיביות מדי, גם הודות לבראל שמשך מגינים ופרץ בתנופה באגף, אך כשל במסירה הקובעת ולקה בסירבול ובסיומת.

איתות ראשון מהגנת ת"א: איתן לוי החזיר לשערו (7), ארמלי עט על השי הנדיב ושמעונוב דלק אחר הכדור התלש וחילץ מהקו.

בראל קילקל (21) הבקה טרבה של סבק, לפני הנסיקה הזמנית באיכות ובעניין: אהרוני התוקף הציב את עטר בעמדת כיבוש וכך עשה מוסיפי לסבק מנגד. ואז שילח מוסיפי לרוזוב, אנטמן הוציא ודריקס סיים (61) התקפה מושלמת ברשת. 1–0 לת"א.

לחיפה לקח 5 דקות לאתר עוד מחדל בהגנת ת"א. עטר הריץ כדור־רוחב שחלף בנחת על־פני כל הגנת ת"א, לרבות שמעונוב, שומרו של ארמלי. את הצ'אנס הזה לקח ארמלי והחליק בראשו פנימה. 1–1.

ובדקה ה־90, כשזוהר הזין את שמעונוב בעוסק רחבת חיפה בכדור־נצחון, הוא בעט באוויר...

מכבי ת"א		5	מכבי חיפה	
אלי דריקס (61). בלומפילד, 10,000 צופים.			זאהי ארמלי (66). שופט: חיים ליפקוביץ'.	
מכבי ת"א			**מכבי חיפה**	
מרסס	5		אנטמן	5
מוסיפי	5		אהרוני	6
אבי כהן	4		דוד לוי	5
שמעונוב	4		קרמר	5
איתן לוי	5		בלבול	5
גולדברג	5		אבוקסיס	5
(זוהר	5		עטר	6
כהן	4		נבטל	5
סבק	5		(מלדד	5
צרפתי	5		קליער	5
בראל	4		איתי מרדכי	5
(סליקה	4		ארמלי	5
דריקס	5			

ראובן עטר מקפץ מעל שחר בראל הנופל צילום עדי אבישי

הקהל לא מטומטם. הוא לא בא

מאת עמנואל רוזן

6 קבוצות שיחקו אתמול בבלומפילד. חצי ליגה כמעט. 6 קבוצות ולא סתם 6: 3 מושכות הקהל הגדולות ביותר – מכבי ת"א, מכבי חיפה וביתר ירושלים, קבוצת צמרת אחת, בית"ר ת"א, וסיפור הצלחה סדי – צעירים חולון.

6 קבוצות ואפילו חצי איצטדיון לא מלא. פעם, משחק בין מכבי חיפה למכבי ת"א היה עושה את זה לבדו, גם כאשר השתיים לא היו בצמרת.

מה זה מוכיח? זה מוכיח שהקהל לא כ"כ מטומטם כמו שיש כאלה שחושבים אותו. מספרים לקהל הזה סיפורים, מושכים אותו בכותרות נוסח איטליה, אבל הוא לא מטומטם והוא לא בא. מכתירים קבוצות לאלופות אחרי נצחון אחד בקושי, בוחרים ואן־באסטנים ישראלים אחרי שער חצי, מתייחסים לקבוצות כאל אימפריות 10 שנים אחרי שבמועדונים שלהן כבר שכחו איך מארגנים את המלה אליפות.

למשל, מכבי תל־אביב. עזבו את הבדיחות השחוקות על בעיית הקבוצה הזאת. זה כבר לא מצחיק. אבל מה איתנו, העיתונאים? מדוע 10 שנים אחרי שהקבוצה הזאת ירדה מבכסיה, אנחנו עדיין מלבישים על משחקיה את התואר משחק מרכזי? מדוע ניצחון על מכבי ת"א, שרוב אוהדיה היו בגן־ילדים באליפות האחרונה שלה ואחרים עוד לא נולדו – עדיין מוגדר כהישג ומדוע גם שחקני היריב מקשקשים לעיתון שלנצח את מכבי זה תמיד אתגר כי מכבי היא מכבי. מדוע במה שונה האתגר הזה מניצחון על שמשון או על הפועל פ"ת?

חוץ מזה, אל תאמינו למוטי חביב שסיפר אתמול ברדיו על משחק טוב במחצית השניה ואמר לכם שאתם מפסידים שלא באתם. היו דקות טובות, נכון. 5. אולי 10. 3־2 הבקעות, שתי נגיחות טובות לרשת וזהו.

וזה שווה 8,000 צופים, אולי פחות, אבל בטח לא יותר.

אדוני השופט / משה אשכנזי

השער שנפסל – חוקי לחלוטין

השבת הוטלה עלי משימה לצפות בשופט צעיר בלאומית, שבתאי אלנקווה, במשחק נתניה – בני־יהודה. העבודה הראשונה שקלטתי בנתניה מצאה־חן בעיני: אין איש מירור הנמצא בתחום המגרש. דבר חשוב ויפה אך למה רק במשך 70 דקות?

אלנקווה עושה צעדיו הראשונים בלאומית. הוא שופט גבה־קומה, זקוף, בנוי כהלכה לשיפוט כדורגל, וזו לי הפעם הראשונה לחזות בשיפוטו. ממבט ראשון נראה שהוא חומר גלם טוב לבניית שופט. הופעה נאה, כושר גופני טוב, שליטה בשחקנים וסימון העבירות בצורה מושלמת.

אך יש גם פגמים לא מעטים בשיפוטו. ראשית – חוסר נסיונו שגרם להתרגשות רבה ברבע השעה הראשונה. פחד הבמה היה כה חזק עד שהפריע לשופט בריצתו, דבר שיחלוף עם הזמן.

אלנקווה מתרה בשחקנים בצעקות שנשמעות למרחוק, דבר שאינו נאה לשופט. השתמש בכרטיס הצהוב. אין צורך לדבר כלל.

נקודת התורפה המרכזית בשיפוט היתה שיתוף הפעולה בין השופט לשופטי־הקו. שני הקוונים, קליין וברחום, הולכים "בזוזה נפוח". ברחום הכשיל את השופט בצורה קשה, כאשר פסל שער חוקי לחלוטין לטרבת מכבי נתניה ללא כל סיבה נראית לעין, וזאת לאחר שהשופט שרק כבר למרכז וחזר בו. זו טעות קשה ומיותרת. לאחר־מכן "נעלם" ברחום לחלוטין.

לשופט הייתי ממליץ לפני אישור השער להעיף מבט אל הקוון. אין צורך לשרוק לשער אלא רק לסמן וכך יימנע מהסתבכויות.

גם הקוון קליין לא נקי משגיאות. ראשית, כמראה זה למטה מכבודו לרוץ מנקודת הקרן לביצוע חילוף במרכז המגרש. הוא עשה זאת באיטיות ובחוסר איכפתיות שלא מתאים לשופט צעיר. גם מספר נבדלים שלו לא נקלטו ע"י השופט. מכיוון שנגעתי בקוונים בהרחבה אציין נקודה נוספת: השופטים חייבים לעלות כגוף אחד למגרש ולא בנפרד, כדי למשוך תשומת־לב.

לסיכום, שיפוט לא רע לשופט מתחיל ואם יש מישהו באיגוד השופטים שמסוגל להדריכו בדרך הנכונה – הוא יגיע רחוק. ועצה נוספת לשלישייה מאתמול: מהיכן אתם קולטים את כל השוויץ הזה? אני מייעץ לכם רדו מזה מהר ובכך יגדל הסיכוי שלכם להיות שופטים טובים.

עזריה: גם אני יכול

מכבי נתניה - בני־יהודה 0–1

מאת אלי קמיר

נתי עזריה לא רואה הרבה מגרש בנתניה. אפשר לקרוא לזה 'אוכל קש'. אפשר גם להבין את הסיטואציה. עם חלוצים כמו שיש לשייע, גם נתי יותר טוב יצטרך עדיין לשבת על הספסל. מציאות בנתניה.

אתמול הוא קיבל הזדמנות. הסבירו לו שהוא מחליף את בני לם. *שהמטרה היא אחת:* גולים.

דקה 57. רוני לוי מרים כדור. עזריה מתרומם ועם כל הנשמה נוגח פנימה. שער. בך חמו הקוון חושב אחרת. מרים דגל. רונן גבאי כמעט בלע ארתו.

דקה 58. הפעם יגאל מנחם מרים. עזריה שוב מתרומם. לא קוון ולא אסייג. אף אחד לא לוקח ממנו את השער הזה. שער של 3 נקודות.

נתניה רצה קדימה. מהמרת על התקפה, על הרבה התקפה. מבט קל על ההרכב שלה אתמול. גבאי, לם, רוני לוי, יגאל מנחם, טיגה ובהמשך גם נתי עזריה. לא פחות משישה שחקנים שבבית־הספר לכדורגל ברחו בכל פעם שהידצו על הגנה. אגב, שמעון מנחם, קורן ועציוני גם הם לא מאהבים באיזור של בלדב.

טיגה פתח ההסתערות. שני שחקנים על הדשא והכדור שלו מעל המשקוף. רוני לוי בדקה 21, *שוב לוי בדקה ה־35* ושוב הוא בדקות 70 ו־89. שמעון מנחם התבונן עם אסיין בדקה ה־31. אחריו בא מבול שכלל גם את עציוני, גבאי וכמובן יגאל מנחם. לא מאופסים החבר'ה. חבל.

בני־יהודה לא רעה כל־כך. בהתחלה אפילו יזמה. ההחמצה הגדולה שלה נרשמה בדקה ה־76 כאשר אייל חיים ממטרים לשער, בעט החוצה. עברה מצויינת עשה גיא שרעבי שהתל בלם, עבר לשמור את טיגה וסגר את יגאל מנחם בכל פעם שרוני פרי פישל. לא הדפיק.

מכבי נתניה		6	בני יהודה	
נתי עזריה (58). נתניה, 3,500 צופים.			שופט: סבי אלנקווה.	
מכבי נתניה			**בני־יהודה**	
ברדב	6		אסיאג	5
שמעון מנחם	6		סלמן	
בר	5		(אריב	5
דראפיץ'	6		שרעבי	6
קורן	5		פרי	5
			מליחי	5
עציוני	6		אייל חיים	5
גבאי	6		דמי לוי	4
לם	5		רוני מאיר	5
(נתי עזריה	6		(קוסמיקה)	
רוני לוי	6		מצור	5
יגאל מנחם	6		גורדנה	5
ליידס	5		טירי	4

רמי לוי בועט. לא בעציוני. בכדור צילום יהונתן שאול

אחד בפנים, שלושה בחוץ

מאת בן כספית

אהוד בר־טובים לא פילל, בחלומותיו הרעים ביותר, שמשודקה של קבוצתו בנתניה יוגדר כמפגש קצוות. הוא, אגב, בקצה ההפוך. מנעות לקו האדום. אבל הטבלה, כידוע, אינה משקרת.

נכון לעכשיו מכבי נתניה בראש ואילו בני־יהודה בדרך לארצית. השאלה הנשאלת, האם לאורך זמן? האם בשלה נתניה לאליפות? האם עלולים הזהובים למצוא את עצמם בעונה הבאה בליגה השניה?

מצב נתניה עדיף. נראים לא רע, החבר'ה של שייע. אתמול שיחקו שם 6 שחקנים התקפיים מובהקים (כל ההגנה והקישור), אלא שיש גיבוי בהגנה. בר יציב ובטוח ודראפיץ' סרחם, הרמטית, את כל יתר התורים.

נכון, חסר שם מישהו דומיננטי בקישור (חלפון), אבל את החוסר ממלא שייע עצמו (!) שמתדרך את חניכיו.

וכך אנו רואים את עציוני, לם, גבאי ורוני לוי מפזרים גליצ'ים לרוב על הדשא ומקשים על היריב. מה בכל זאת חסר? ה'קילינג אינסטינקט'.

אז, בימים העליזים של מוטל'ה וחבורתו, היתה בני־יהודה חוזרת הביתה עם ארבע חתיכות מינימום. ואתמול – בקושי 1–0, למרות שלושת השערים הבטוחים שהחמיצו המנתייתים בסיום.

בני־יהודה בצרות. אין בטחון, אין דמיון, אין קישור ואין התקפה. גורדנה, אחרי הרעש והצילצולים של הפגרה, לא פרגע. למרות משחק שדה לא רע, לא מגיעים למצבי כיבוש. הפוטנציאל, למרות הכל, קיים.

אלא שמי שהציץ אחרי המשחק לחדר־ההלבשה הזהוב, וראה פרצופים לבנים, צריך להבין שהמצב לא טוב. ועדיין לא מאוחר מדי.

ד'

הטבלה הלאומית

נבחרת השבוע

ראש בן

אדום / צהוב

מצטיינים

מלך השערים

הניחוש

המחזור הבא

כפ"ס – הפועל ת"א
בני־יהודה – הפועל ים
צעירים – מכבי נתניה
מכבי חיפה – בי' ת"א
הפ' פ"ת – מכבי ת"א
שמשון – טבריה
בית"ר ים – באר־שבע

ליגה לאומית

חולון, בית"ר זה לא מכבי

ירון כהן (מימין) ודוד אהרונוב מחפשים את הכדור צילום עדי אבישי

מאת אלכס פרלסמן

להקת המנורה התל־אביבית העושה חיל, בבימויו של המאמן שום ועם כוראוגרפיה פרי מחשבת המנהל המקצועי בן־יעקב, הציגה אתמול שם חדש ברפרטואר המנצחים שלה.

היה זה יצחק איזמירלי, המושאל הצעיר מבני־יהודה, אשר דקות ספורות לאחר שהחליף את טורס (נפצע) שאב השראה למבצע אישי מבריק. קיבל כדור כ־30 מטר משער חולון, התקדם מטרים אחדים והטיס אותו אל מתחת למשקוף שערו של ביטון.

אפשר שהשוער יכול היה למנוע את השער, אולם כל המחמאות מגיעות לכובש, שהביא נצחון שלישי ברציפות לבית"ר, 1–0.

חולון הגיעה להתמודדות הראשונה במרתון בלומפילד עם הרבה אשראי, כתוצאה מנצחון ה־4–1 על מכבי ת"א לפני שבוע. אולם אתמול הובהר כי היציאה מחוץ למבצרה פגמה ביכולתה, כמו גרמה לגזירת מתלפתיה.

בן־ברוך נשמר בידי מאיה, אהרונוב ניסה להצר את צעדי נסים כהן ופעולות הבניה שלו היו מעטות בשל כך, והחלוצים האורחים חודם הוקהה בידי ההגנה הבית"רית הלוחמת. זו שמרה על יציבות חרף העדרו של שחקן־המפתח בחוליה, ירון פרסלני הפצוע.

בית"ר נהנתה מיום מוצלח של קשרה עושה־המשחק נסים כהן. כהן התרוצץ במגרש עם חדוות המשחק שלו ופיטם את חבריו בכדורים. הוא ידע גם לנווט את הקצב לפי הצורך. ניסן כהן היטיב לשחק לאחור שעבר הסבה לעמדת המגן. מאיה יהיה תכליתי פי כמה אם יידע מתי להיפטר מהכדור, אבל הוא הוכיח שוב שיש לו טכניקה ברוכה.

בית"ר ת"א — יצחק איזמירלי (36). בלומפילד, 4000 צופים. **5** **צפרירים** — שופט: יוסף שוני.

בית"ר ת"א		צפרירים	
אריה חביב	6	בימרן	5
טורס		דיתוני	5
(איזמירלי	6)	יעקובי	5
שלומי עמר	6	אלי כהן	6
אופנהיים	6	מכלוף	6
אבן־צור	6		
מאיה	5	פרחן	5
ניסן כהן	6	(פוסו	4)
נסים כהן	7	אהרונוב	4
בקאסו	4	(פס)	
		בן־ברוך	5
		דסחי	5
תגר	5	שקרוקה	4
ירון כהן	5	רונן הלוי	5

ירון כהן (משמאל) מנסה לחמוק משימי מכלוף צילום עדי אבישי

הכח השקט עקץ והכאיב

מאת ארז קופמן

הפועל חולון, שיכורת ההצגה במחזור הקודם (4–1 על מכבי ת"א), התפכחה אתמול. חניכיו של זאב זלצר למדו היטב על בשרם מיהו הכח השקט של הליגה, היודע גם לעקוץ ולהכאיב.

אולי לא רבים יסכימו איתי, אבל האיש (לחיוב ולפיטפוס) של המשחק היה הקשר המחליף (את טורס, 20) יצחק איזמירלי. לא בגלל השער הנהדר שכבש מכ־30 מטרים, אלא, ובעיקר, בזכות תנועתו ללא כדור, והאלגנטיות התכליתית שבה טיפל בכדורי ההתקפה המתפרצת של הכוח השקט מבית"ר ת"א.

נסים כהן היה הרבה יותר מבריק, במיוחד במחצית השניה. אבל נסים אהב את הכדור וריאותיו בגדו בו. לכן שנה בעצירת חלוציו המהירים. את הקלאסה שלו הרחק באחור אהבו ביציע, אבל גם בהגנת חולון החזירה.

אם לא היה לוקח איזמירלי על עצמו אחריות, ולא היה מציג במפתיע בטחון עצמי רב, ספק אם היה מקבל כדורים רבים שהיה ראוי להם כשנדרש מישהו טכני וחכם להוביל את התקפת ת"א המהירה. וגם זה לא עזר לו פעמים רבות כשהבית"רים העדיפו למסור כדורים על־עיוור לנסים.

יצחק שום הציג סגנון התקפי מעניין. אלי תגר וירון כהן המהירים בחוד, ואילו מלך שעריה, אלי בן־אמו, קשר קידמי לצד מאיה. אבל הפוטנציאל ההתקפי הזה התנפץ פעמים רבות בגלל "מחלת" הארבעה: הם לא אוהבים למסור, לא יודעים מתי, אוהבים לכדרר ומאבדים כדורים. גם כשניסו כוחם במסירות אמרו ביציעים "העיקר הכוונה".

ומול רביעיה סוליסטית כזאת חייבים היו להפעיל את איזמירלי המהיר והחכם, כדי שיוביל את ההתקפה המתפרצת ויחלק להם כדורים. אבל בבית"ר העדיפו למסור לנסים שליהטט על מסר לתשואות הקהל.

שמשון הכניסה את השד הבאר־שבעי לבקבוק

באר־שבע - שמשון 0–0

מאת חיים ולקאי

בבאר־שבע אין חדש. גם אתמול הוסיפו המקומיים להתעלל באלפי אוהדיהם, תוך שהם ממלאים את כוסותיהם במנת מרורים נוספת.

גם אתמול, כמו בשאר משחקי־הבית שלהם העונה, פתחו הבאר־שבעים בסערה, אבל מהר מאוד הם הסבירו שהסערה הזו תישאר בכוס. דקה 10: עוזן בעט כדור בעוצמה, ורק ראשו של נסים ברדה מנע התעלפויות שמחה ביציעים. כאן נעלמה באר־שבע להלוטין.

שמשון הביטה סביב והבינה שאת השד הבאר־שבעי אפשר להחזיר בקל לתוך הבקבוק. דקה 28: יש שוער בבאר־שבע. שלמה מזרחי ירה כדור בחצי־יעף מ־18 מטרים והופתע לראות כי בנוסף לשערות־שיבה יש לליברמן גם אינסטינקטים בריאים.

על סף ההפסקה כמעט פוצצו האורחים את הבלון הבאר־שבעי. דקה 44: יגאל הלל ניצל קפאון בהגנת באר־שבע, פרץ לאורך קו הרוחב והעביר כדור תלומי לעובדיה, שמ־2 מ' בעט החוצה ושילח אלפי מקומיים להפסקה עם ברכת הגומל מונגנת על השפתיים.

במחצית השניה ראינו באר־שבע נועזת ונחושה יותר, אבל אימפוטנטית כרגיל. דקה 63: אוחנה העלה כדור לרחבה, ביטון נגח בקשת, הכדור חלף על־פני חדד וחולץ מקו השער על־ידי ברדה.

לקראת הסיום איבד הקהל מסבלנותו, השחקנים איבדו מבטחונם, והשריקות ביציעים הטיסו אותם עם ראשים מורכנים לחדרי־ההלבשה.

"עוד אפס אפס", אמר מישהו, "ובמשחק־הבית הבא לא יהיה מי שישרוק בוז".

לבאר־שבע חסר שחקן ברמה של שלום אביטן

מאת גדעון דמתי

שמשון ת"א עשתה אתמול רושם שהיא התכוננה טוב מאד למשחק החוץ מול הפועל באר־שבע. שמשון שיחקה נכון מבחינה טאקטית, ואילו באר־שבע לא הרשימה אותי.

יכול להיות שאם אוזן ושושני היו משחקים, קבוצתם היתה משחקת בצורה התקפית יותר. באר־שבע החזיקה יותר בכדור, אבל לידי סיכון ממשי של שער שמשון היא לא הגיעה. דווקא לשמשון היו שתי הזדמנויות.

נראה לי שלבאר־שבע חסר שחקן חוד טבעי שיודע להבקיע, ולכן הם מסיימים הרבה משחקים בתיקו־אפס. *בעצם, חסר להם מישהו ברמה של שלום אביטן.*

בדרך כלל, המשחק התנהל בין שתי רחבות ה־16, ולשוערים לא היתה הרבה עבודה. שמעתי שציינו את אילת, אבל לדעתי הוא לא היה כל־כך טוב. נהניתי מהמשחק הקבוצתי של שמשון. במיוחד בלטו אצלנו אורי כהן, מומי (מזרחי) ואון דהרי.

קשה לשפוט את שאבי (שבתאי לוי) אחרי משחקו הראשון בשמשון. אי־אפשר לשפוט שחקן אחרי משחק אחד. שאבי לא היה אתמול במיטבו, אבל, בואו ניתן לו צ'אנס.

אני עדיין פצוע בברך. השבוע התאמנתי, אבל גם קיבלתי שתי זריקות והרופא אמר לי לנוח. אולי אחזור לשחק בשבת הבאה.

באר־שבע — באר־שבע, 3000 צופים. **5** **שמשון** — שופט: בני כהן.

באר־שבע		שמשון	
ליברמן	6	חדד	6
ברהום	5	שוקרון	5
דידי	6	ברדה	5
אילת	6	אורי כהן	5
גנן	5	יגאל הלל	6
ווקנין	5	שמעונוב	5
עוזן	5	און דהרי	5
צרפתי	5	מזרחי	5
אוחנה	5	עובדיה	5
		(יגר מליחי)	
בימן	4	אדרי	5
(שמואלי)		שבתאי לוי	4
אבוטן	4	(ארמוזי)	
(אפריאט)			

שמיר חטף בפרצוף

בית"ר ירושלים - כפר־סבא 0–2

מאת משה גורלי

במחצית השניה נתנה בית"ר ירושלים הצגת כדורגל מדהימה, במושגים ישראליים כמובן. לא ראיתי מתי החליט שניאור לעזוב את המגרש ומה הספיק לראות מאורי מלמיליאן, אבל כששומעים שלנבחרת חסר פליי־מייקר, אז לא יודעים אם לצחוק או לבכות.

למחצית השניה עלתה בית"ר עם 10 שחקנים לאחר ששירזי הורחק. מה עושים כשחסר שחקן הגנה פשוט מאד, מעבירים את המשחק לטריטוריה של היריב, לוחצים אותו ולא מאפשרים לו לנצל את החור בהגנה. את הטקטיקה הזאת אפשר לבצע רק כשיש שחקן כאורי, אשר בנוסף לסגולותיו המוכרות, נלחם, חילק, *שמר ורדף אחרי היריב כדי לסייע להגנתו.*

על המחצית הראשונה מיותר לבזבז מקום. המשחק החל רק בשניה. רוקמן התחיל לחולל מהומות באגף השמאלי. בדקה ה־56, קרן קצרה, רונן הגביה למרכז, אבי כהן נגח מקרוב ושמיר שמט פנימה. 1–0.

שתי דקות אח"כ ואנו בדקה שבה איבד צבי שליטה במשחק. עונשין לירושלים, כפ"ס התווכחה. חלפו דקות ובמהלכן קיבלו רבינוביץ', סימון ורביבו צהוב. רביבו הוסיף לדבר ועף החוצה.

ומעכשיו רק ירושלים במשחק. שולטת, חותכת, מלהטטת. דקה 60: אורי מהאוויר ושמיר הדף בקושי. 65: רוקמן הגביה שוב משמאל ומלכה נגח מקרוב החוצה.

דקה אח"כ, המיבצע של המשחק: אורי שילח את יאני בכדור מתוחכם שחתך את כל הגנת כפ"ס, אבל יאני השלומיאל זכר חסד נעורים לחבריו והחטיא מול שמיר.

בדקה ה־77, והפעם בלי כוונה מאיימת מיוחדת, בעט ברטלוט לשער. הכדור הפשוט קיפץ לפרצופו של שמיר ופנימה, 2–0.

ברטלוט (מימין) ויפה. שניים אוחזים בכדור צילום עדי אבישי

למרות ההפסד — כפ"ס אחרת

מאת א. טבק

המירשם הנחשב למביא הצלחה – חילופי מאמנים – לא הועיל אתמול להפועל כפ"ס. עם זאת, למרות ההפסד, היתה זו כפ"ס אחרת, במובן החיובי של המלה. משחקה התקפי ושחקניה לא עסוקים לזוב רק בשמירות אישיות על שחקני היריב.

אברהם מרצ'ינסקי ערך שינוי משמעותי בהרכב. שחקני הרכש סלקטור, סמבל ונעמן, מצאו את עצמם בחוץ ואת מקומם תפסו מרדכי שנהר, כמו מוחרר ומהר. הרכב על טהרת תוצרת מקומית.

התוצאה של מהפך זה – משחק מלא הקרבה, תוך נסיון אמיתי לנצח ולא רק לגנוב שער. לרוע מזלה נתקלה כפ"ס ביריב שהוכן לכך שמולו תעמוד קבוצה עיקשת הנלחמת על חייה. מה עוד שאתמול היתה בית"ר ירושלים טובה יותר ביחוד במחצית השנייה.

לאחר תקופה ארוכה הפגין מלמיליאן לא רק משחק טוב, אלא ממש לחימה ללא פשרות על כל כדור. ונאמר כבר כי די שאורי יהיה טוב כדי שבית"ר תנצח. פעם נוספת הוכיחה עצמה אימרה זו.

ללא כוונה תרם השופט הבינלאומי עובדיה צבי את הפילפל למשחק. הרחקת שלמה שירזי היתה מוצדקת. דבר שהרגיז את בית"ר וגרם לשחקניה למצות יכולת טובה יותר.

אך פרט למקרהו של שירזי, קשה להשלים עם פסקותיו של השופט שאיבד את עשתונותיו ללא סיבה. הכרטיסים האדומים שבאו לאחר כרטיסים צהובים, והלך מהצהובים לא היו במקום. הנסיון להראות בכך תקיפות בניהול משחק, נכשל ולא התקבל יפה. שיפוטו היה הפעם מתחת לרמת המשחק.

בית"ר ירושלים — אבי כהן (56), אלדו ברטלוט (77). בלומפילד, 10,000 צופים. **7** **כפר־סבא** — שופט: עובדיה צבי

בית"ר ירושלים		כפר־סבא	
ניצבות	5	שמיד	3
אבי כהן	6	בקדיין	4
אוחנאי	5	סימון	5
אשש	5	רבינוביץ'	4
שירזי – הורחק		רביבו – הורחק	
קדוש	5	קדחיים – הורחק	
ברטלוט	7	פולבר	5
מלמיליאן	8	יפה	5
סמי מלכה	5	סיסוני	5
יאני	4	מוחרר	6
(שוורץ)		מהר	4
רוקמן	6	(סמולפר)	
(בני כהן)			

טניס

עמוס מול גילברט בגמר טורניר פאריס

מאת בועז ביסמוט, פאריס

הטניסאי הישראלי עמוס מנסדורף העפיל אמש לגמר טורניר הטניס של ברסי, פאריס, שסך הפרסים בו 780 אלף דולר, כשגבר בחצי הגמר על השווייצי יעקב לאסק 6-7, 7-6, במשחק שקול, מותח ומרתק שארך שעתיים.

15 אלף הצופים בברסי קמו בסיום המשחק על רגליהם כדי להודות לטניסאי הישראלי על משחקו הנפלא. היום יתמודד בגמר עמוס מול אלוף רמת השרון האמריקני ברד גילברט, שניצח בחצי הגמר השני את בן ארצו טים מאיוט (אלוף ברסי בשנה שעברה), 7-5, 6-3.

ההעפלה למשחק הגמר מעניקה לעמוס מנסדורף 700 נקודות בדרוג הפרס הגדול, דבר המקפיץ אותו מהמקום ה־44 ל־24 ו־131 אלף דולר פרס כספי. גם בדרוג האי.טי.פי. יעלה עמוס כמה שלבים. בדרוג זה עמוס נמצא במקום ה־33 בעולם.

מנסדורף העפיל לחצי הגמר אחרי נצחון ביום ו' על אהרן קריקסטיין בשתי מערכות 7-6, 6-3. ליריבו אתמול, לאסק, היתה עבודה קשה יותר והוא נאלץ לעמול שלוש שעות מול ג'ון מקנרו, עד אשר גבר עליו בשלוש מערכות 6-7, 6-2, 7-6.

לאסק, המדורג 25 בעולם, היה אם כן הפייבוריט לפני המשחק אתמול, הדבה בזכות מכות הפתיחה הרצחניות שלו. אבל עמוס לא התרגש במיוחד וידע לשמור תמיד על מכות הפתיחה שלו, עד לשובר השוויון. כאן מצא עצמו עמוס ביתרון 4-0. לאסק השווה בהמשך ל־6-6 והוא אף הוביל 8-7, כשהוא מגיש. אבל עמוס, שמגלה כאן עצבי ברזל, ניצח 10-8 ו־1-0 במערכות.

במערכה השניה שבר לאסק את מכות הפתיחה של עמוס, כדי להוביל 3-2, אבל עמוס עשה לו מיד את אותו הדבר, והשווה ל־3-3. כאן כבר בשובר השוויון היה לעמוס הרבה יותר קל והוא ניצח 7-2.

עמוס לא שמט עדיין בברסי ולא מערכה אחת, וכך גם יריבו בגמר ברד גילברט. ארבע פעמים נפגשו בעבר שני הטניסאים. לגילברט 3 נצחונות ולעמוס 1. להזכירכם, שני הטניסאים נפגשו בחצי הגמר טורניר רמת השרון השנה. "עמוס: הפעם אני בכושר טוב יותר מאשר במפגש שלנו בארץ".

עמוס מנסדורף.

עמוס: יש לי סיכוי טוב לנצח בגמר

מאת בועז ביסמוט, פאריס

עתונאים רבים הצטופפו בחדר מסיבת העתונאים בברסי כדי לשמוע מה יש לפינאליסט 1988, עמוס מנסדורף, להגיד.

באיזו אסטרטגיה נקטת במהלך המשחק?

– לאסק הגיש טוב מאוד במהלך השבוע, וידעתי שהוא יעשה את אותו הדבר היום. לכן העדפתי ללכת על שובר שוויון וקיוויתי ששם נסתדר.

האם זו התוצאה הטובה ביותר בקריירה שלך?

– לא. כבר זכיתי בטורניר יוהנסבורג, אבל השנה זהו ההישג הגדול ביותר שלי. להגיע לגמר זה דבר טוב מאוד לגבי, ואני מאמין שיש לי סיכוי טוב לנצח מחר (היום).

איזה תקוות היו לך כשהגעת לפאריס?

– היתה לי הגרלה קשה מאוד, כי הייתי אמור לשחק עם וילנדר המדורג ראשון בעולם כבר בסיבוב הראשון. היה לי מזל שהוא היה חולה, ייתכן שאחרת הוא היה משחק מחר בגמר.

כיצד אתה מסכם את העונה שלך עד עתה?

– שיחקתי די טוב. הגעתי לרבע הגמר ב־4 או 5 טורנירים, אבל לאחר מכן סבלתי מפציעות ברולנגרוס ווימבלדון, אבל באליפות הפתוחה של ארצות הברית התחלתי שוב לשחק טוב. בסך הכל היתה לי עונה טובה.

האם הכסף שאתה מרוויח בטניס גורם לך להיות עצבני כמו טים מאיוט?

– לא צריך לחשוב על הכסף. זה יכול להפריע בריכוז. כשנכנסים לאולם הטניס, לא חושבים בכלל על הכסף. שחקני הטניס משחקים כדי לנצח. עובדה, בסיאול כולם רצו להצליח למרות שלא היה שם כסף.

מהו הדרוג שלך כעת בעולם?

– אני לא יודע, זה גם לא מעניין אותי.

כדוריד

רק 2 נקודות פור למכבי ראשל"צ

מכבי ראשל"צ — ואגל פומפן (אוסטריה) 27-29 (14-15)

מאת יצחק פרי

מכבי ראשל"צ, מחזיקת הגביע, עשתה צעד חשוב במסגרת משחקי גביע אירופה למחזיקות גביע כשניצחה בראשל"צ את ואגל פומפן, מחזיקת הגביע האוסטרי 29-27.

המשחק עצמו התעלה לרמה גבוהה. בעיקר שלטו בו המעברים המהירים של שתי הקבוצות מהגנה להתקפה. ההגנה בשתי הקבוצות היתה החלק החלש יותר, ומכאן גם מספר השערים הגבוה שהובקע. ראשון היתה טובה יותר, מהירה יותר והיא גם לחמה יותר. אבל ספק גדול אם ההפרש בין שני השערים יספיק לה למכבי ראשל"צ כדי לחלוף על פני המשוכה האוסטרית במשחק הגומלין שייערך באוסטריה.

האוסטרים הציגו משחק גברי, אבל בדקה ה־27 הם איבדו את ריינהרט סימק ששבר את אפו בהתקלות עם אוסלנדר הראשוני. ראשל"צ הובילה כאמור במרבית השלבים. אומנם האוסטרים הצליחו להשוות ולשמור פיגור בין שער בלבד ואף עלו פעמיים ליתרון (15-16 ו־26-27 בדקה ה־33), אבל אז חלה התעוררות בשורות המכבים, במיוחד לאחר שהמאמן זאב זילברברג הכניס לפני המשחק את השוער המחליף יצחק פוגל במקומו של סמט.

יצחק פוגל בלט ונפלא ארבע התקפות מתפרצות של האוסטרים, ואילו אוסלנדר, בלדר וכנען כבשו בזה אחר זה כדי להעניק בסיום למכבי את היתרון 29-27.

500 צופים חזו במשחק המרתק שנערך באולם מכבי בראשון לציון ובו שפטו הצמד הרומני סטפן שרבן ומריאן מרין.

ליגות אירופה

אסון לתרנגולים בוילה — ירדו למקום האחרון

חלוץ קובנטרי סיריל רג'יס (ראשון מימין) נוגח לשער ארסנל. לא הלך לו, וארסנל ניצחה בסיום 2-0 ועלתה למקום השני. צילום: א.פ.

אנגליה

בלונדון: איאן ראש הבקיע את השער הראשון בנצחונה של ליברפול על ווסטהאם, 2-0. במידלסברו: מילוול מפסידה בפעם הראשונה העונה, 4-2 למקומיים. בנוריץ': המוליכה נוריץ' מסיימת בתיקו ביתי מול קבוצה מפתיעה אחרת, סאות'האמפטון, 1-1. בבירמינגהאם: טוטנהאם יורדת למקום האחרון עם הפסד 2-1 לאסטון וילה. זהו סיפור המחזור העשירי אתמול באנגליה.

איאן ראש, החלוץ הבינלאומי הוולשי, חוזר להבקיע. אמש הוא עשה זאת לווסטהאם במגרשה, אפטון פארק, בנצחונה של ליברפול 2-0. לראש זהו שערו השני בשני משחקים. את השער השני לליברפול כבש בינלאומי אחר שגם שאיכזב עד כה, פיטר בירדסלי. הפסד זה סיבך את ווסטהאם עוד יותר בתחתית.

מילוול נחלה את הפסדה הראשון העונה ב'איירסום פארק', מגרשה של עולה אחרת, מידלסברו. 'בורו' פיגרה 2-1 במחצית וההתאוששה במחצית השניה. טדי שרינגהאם וטוני קאסקאריגו הבקיעו למילוול.

מוליכת הטבלה, נוריץ' סיטי, היתה בדרכה לעוד ניצחון כאשר רוברט פלק כבש בפתיחת המחצית השניה. אבל דני וואלאס, אחד משלושת האחים בסאות'האמפטון, השווה בדקה ה־68, ומנע מנוריץ' הגדלת הפער בצמרת.

בשקט בשקט הצליחה ארסנל להתברג במקום השני. אחרי שהראתה סימני אי־יציבות בפתיחות עונה, הקבוצה פשוט מתחזקת ממשחק למשחק. אתמול קובנטרי, עוד קבוצה מפתיעה, חשה זאת היטב. מייקל תומאס כבש את השער הראשון והבלם טוני אדאמס את השני.

בעוד שבארסנל חוגגים, בטוטנהאם בוכים. הקבוצה מדורגת עתה במקום האחרון. אתמול הם נחלו הפסד 2-1 לאסטון וילה. התרנגולים פשוט שחוטים.

בליגה השניה זכתה המובילה ווטפורד בניצחון מסף, לאחר שניצחה בחוץ את וולסול 1-0. מנצ'סטר סיטי ממשיכה לאכזב. אמש רק 1-1 בבית נגד סנדרלנד. יתר התוצאות: ברנסלי – פלימות 3-1; בלקבורן – ווסט ברומיץ' 2-1; בורנמות – איפסוויץ' 1-0; צ'לסי – ברייטון 2-0; לידס – האל 1-2; אוקספורד – בראדפורד 4-3; פורטסמות – אולדהאם 1-1; שרוסברי – לסטר 0-3; סטוק – קריסטל פאלאס 1-2; סווינדון – בירמינגהאם 1-2.

הטבלה האנגלית

1. נוריץ'	10	11-18	23
2. ארסנל	9	13-22	17
3. מילוול	9	13-17	16
4. ליברפול	10	8-13	15
5. נוטינגהאם	10	10-12	15
6. סאות'המפטון	10	14-15	15
7. מידלסברו	10	17-16	15
8. קובנטרי	9	8-12	14
9. אסטון וילה	10	13-15	14
10. שפילד	8	9-9	13
11. צ'ארלטון	10	18-14	13
12. מנ. יונייטד	8	6-9	12
13. דרבי	9	5-8	12
14. ק.פ.ר.	10	10-9	11
15. אברטון	8	10-12	10
16. לוטון	10	10-8	10
17. וימבלדון	9	16-8	8
18. ניוקאסל	10	19-9	8
19. ווסטהאם	10	20-8	7
20. טוטנהאם	9	19-15	5

ביירן: אולאף טון שוב נותן את הטון

קארל אלגייבר משטוטגארט (משמאל) נאבק עם רולאנד דיקגיזר ממאנהיים. דקות ספורות לאחר מכן כבש אלגייבר את השער הראשון בדרך לנצחון קבוצתו. צילום: א.פ.

גרמניה

ביירן מינכן ממשיכה להוביל את הטבלה הגרמנית לאחר 3-0 על שטוטגארט קיקרס החלשה. שטוטגארט, יריבתה המסוכנת ביותר של ביירן, ניצחה גם כן, 2-0 בביתה את מאנהיים. במפגש צמרת נפרדו האמבורג וקארלסרואה בתיקו 1-1.

אולאף טון היה שוב הכוח המניע בניצחונה של ביירן, 3-0, על שטוטגארט קיקרס. השחקן נמוך הקומה כבש את השער הראשון כבר בדקה ה־12 מ־20 מטר. הקפטן־ליברו קלאוס אוגנטאלר העלה ל־2-0 בדקה ה־25, ומלך שערי הקבוצה, החלוץ רולאנד וולפארט, כבש את השער השלישי בדקה ה־58. בביירן לא היו מרוצים ממשחקה של קיקרס מכיוון שהיה הגנתי מדי.

קארל אלגייבר ומלך שערי הליגה בעונה הקודמת, יורגן קלינסמן, כבשו את השערים לזכות שטוטגארט בניצחון הביתי על מאנהיים.

הרכש הפולני החדש של האמבורג, יאן פורטוק, כבש במשחק הבכורה שלו. שערו השווה את תוצאת המשחק עם קארלסרואה במחצית השניה לאחר שמיכאל ספייס כבר העלה את קארלסרואה ליתרון.

באייר לברקוזן ובוכום נפרדו כבר ביום חמישי בתיקו 1-1. החלוץ מנפרד קסטל מילט את לברקוזן מהפסד ביתי מביך, בשער שיוויון אותו כבש 11 דקות לסיום. לותאר וולק כבש לבוכום. לברקוזן עוד הספיקה להחמיץ בעיטת 11. אבל סיפור המשחק היה בסיומו. אוהדי לברקוזן דרשו מריינוס מיכלס, מאמנה הפרוש של אלופת אירופה הולנד, להתפטר.

וקלן מראה סימני התאוששות, אתמול 4-0 בחוץ על דורטמונד כולל צמד של תומאס אלופס, שצועד בראש טבלת המבקיעים עם 9 שערים.

הצמרת הגרמנית

1. ביירן	11	7-24	17
2. שטוטגארט	10	6-19	15
3. האמבורג	12	12-19	15
4. קארלסרוהה	11	19-21	14
5. לברקוזן	11	15-19	13
6. מינשנגלדבאך	12	15-16	13
7. סט. פאולי	12	12-13	13

סלטיק: 0-2 בפתיחה, ו־3-2 במחצית

סקוטלנד

המובילה, גלאזגו ריינג'רס, הפסידה נקודה אתמול לאחר תיקו 1-1 בסט. מירן, וחגגה את הפסדה של האלופה סלטיק בביתה נגד דאנדי, 3-2.

ריינג'רס יצאה למשחק קשה והצליחה לחלץ תיקו ולשמור על הבכורה. אבל סיפור היום שייך לסלטיק. בפתיחת בזק, עלו הירוקים ליתרון 2-0 מול דאנדי החלשה. אלא שדאנדי לא ויתרה ולחצה עד שירדה למחצית עם יתרון 3-2. יתרון שנשמר עד לסיום.

למקום השני עלתה היברניאן הצנועה. היבס, שהיתה פעם מהקבוצות המוליכות, סבלה בשנים האחרונות מאי יציבות וביקורים בליגה השניה. עתה מניות הקבוצה נסחרות בבורסה והקבוצה משגשגת. היבס ניצחה את האמילטון האחרונה 3-0 בהאמילטון, והיא מפגרת בשלוש נקודות אחרי ריינג'רס.

אברדין והארטס נפרדו בתיקו 1-1, ובתוצאה מכך ירדה אברדין למקום השלישי. דאנדי יונייטד לא יכלה למאדרוול, 1-1 בסיום.

הטבלה הסקוטית

1. ריינג'רס	11	6-19	18
2. היברניאן	12	6-12	15
3. אברדין	11	9-14	15
4. דאנדי יונ.	12	8-15	14
5. סלטיק	12	19-21	12
6. סט. מירן	12	15-11	12
7. דאנדי	11	13-10	11
8. הארטס	12	14-13	9
9. מאדרוול	12	17-9	6
10. האמילטון	11	22-5	4

רוזנטל כבש בהארכה וליאז' בשלב הבא

בלגיה

מאת אופיר מטיאס, בלגיה

בבלגיה נערך אתמול רק משחק אחד במסגרת גביע המדינה. המשחק היה בין סטאנדארד ליאז', של רוני רוזנטל, לבין ראסינג מכלן, של אייל בלייבטר. התוצאה בסיום: 2-0 לסטאנדארד ליאז'.

אלא שהקבוצות נזקקו להארכה כדי לסיים את המשחק. בתום 90 דקות נרשם שיוויון 0-0. את השער הראשון בהארכה כבש, איך לא, רוני רוזנטל, בדקה ה־95. זה היה שער מזווית קשה, לאחר מסירה של ראדוגוסיץ' היוגוסלבי.

בדקה האחרונה כבש סאוס את השער השני, שקבע את תוצאת המשחק, 2-0. שלום תקווה שרף במחצית השניה.

סאן ז'רמן ומרסיי נפרדו ללא שערים

צרפת

מאת בועז ביסמוט

במשחק צמרת מרתק נפרדו המוליכה, פריז סאן־ז'רמן ומרסיי, בתיקו 0-0. קלדרון, הארגנטינאי של פריז, החמיץ הזדמנות מעולה במחצית שניה.

אוקזר, הסוס השחור שבצמרת, נזקקה בבית, לשער של פרד בדקת הסיום, כדי לנצח 2-1 את שטראסבורג.

הכחולים מבורדו סיימו בתיקו 1-1 בקאן. פרדי כבש לבורדו, והיוגוסלבי סאביץ' השווה שש דקות לסיום. בבורדו לא שיתק החלוץ האנגלי קלייב אלן. בקבוצה לא מרוצים ממנו ורוצים לשחררו. אלן עצמו טוען שהוא לא מבין מה כל העניין: "כבשתי 7 שערים ב־11 משחקים. מה הם רוצים ממני?" נשיא המועדון, בז, לעומת זאת, אומר: "אלן לא טוב לליגה ולא מספיק טוב לאירופה". במקום אלן מתכננים לרכוש את סטפאן פאייה מסושו, החלוץ הצרפתי הטוב ביותר היום.

פאייה עצמו לא מוטרד. הוא ממשיך בינתיים להפגין יכולת גבוהה. אמש הוא כבש את שני השערים שניצחו את מונפלייה, 2-0. במונפלייה חזרו לשחק קארלוס ואלדרמה הקולומביאני והוליו סזאר הברזילאי. בקשר לואלדרמה, לא ברור אם הוא ישאר בקבוצה. בינתיים הוא לא עזר.

ניס עם 100% אחוזי הצלחה בבית לא כל כך מצליחה בחוץ. הפעם גברה עליה בחוץ ליל 2-0, מצמד של הבלגי ארווין ואנדנברג.

לאנס החלשה הצליחה למתוח את מונאקו האלופה עד לדקה ה־84. אז כבש קפטן נבחרת צרפת, מנואל אמורוס, והכריע את המשחק, 1-0.

הצמרת לאחר המחזור ה־17: 1. פריז ס.ז. 34 נק'; 2. אוקזר 33; 3. מרסיי 31; 4. מונאקו 29; 5. נאנט 29.

לבאר־שבע חסר שחקן ברמה של שלום אביטן

הנכים שבו עטורי מדליות

ציפי רובין, הגיבורה של המשחקים. צילם: עדי אבישי

שלמה פינטו, השחיין שהשיג 7 מדליות זהב (במרכז), מתקבל בברכה ע"י שמחה הולצברג, אבי הנכים (מימין). צילם: עדי אבישי

הספורטאים הנכים נחנקו מרוב אהבה בנמל התעופה

מאת אייל לוי

5 דקות לפני שנחת מטוס הבואינג 747 שהביא את הספורטאים הנכים מאולימפיאדת סיאול, ביקש מארגן טקס קבלת הפנים לשמור על הסדר ברחבת הטקס. אבל איזה סדר? רק ירדו הספורטאים מכבש המטוס וכבר נחטפו ע"י הנוכחים.

ילדי צופים, שהציפו את הרחבה, ועוד אנשים רבים שהתקהלו סביב חנקו את הבאים מאהבה. ציפי רובין, שהאולימפיאדה הראשונה שלה היתה לפני 28 שנים וזו שעשתה לה מנהג קבוע של מדליית זהב בכל אולימפיאדה בזריקת כידון, יורדת נרגשת. "אני המומה. זו פעם ראשונה מאז שאני משתתפת באולימפיאדות שאני זוכה לקבלת פנים שכזו. אני כבר מחכה לאולימפיאדה הבאה".

לא רחוק ממנה עומד "בן מחזור" שלה, המבוגר בספורטאי ישראל לאולימפיאדה ברוך חגי שבשבילו זאת האולימפיאדה האחרונה. "אני סבור שאחרי אולימפיאדה פנטסטית שכזאת שלספרדים יהיה קשה מאד לחקות אותה. הגיע הזמן שלי לפרוש".

אחד פורש והשני רק מתחיל – בועז אבהר בן ה־16, שחוזר מהאולימפיאדה הראשונה שלו "ענק" עם 3 מדליות ארד במטענו. נראה שאם כך הוא מתחיל, לאולימפיאדה הבאה יצטרכו להביא סבל לסחוב את המדליות שלו. "אני את שלי עשיתי, ואני חושב שבשביל אולימפיאדה ראשונה זה מספיק". לא רק שזה מספיק, אלא שהרבה ספורטאים היו מוכנים להתחלף איתו.

62 אנשי המשלחת ממשיכים לרדת, וביניהם שיאני עולם כמו יוהר כהן שזכה בשלוש מדליות זהב ואחת מכסף, חנוך בודין בעל שני שיאי עולם ועוד רבים אחרים. אבל אחרון אחרון חביב יורד מכבש המטוס "גנרל" שלמה פינטו שאת צווארו מעטרות 7 מדליות, שרק מהמשקל שלהן אפשר לקבל נקע בצוואר. פינטו, כמו כוכב אמיתי, קצת מאוכזב: "פיספסתי את המדליה ב־100 מטר גב, אבל כללית ציפיתי להישגים שכאלה".

הטקס סוף סוף מתחיל, כ־¾ השעה אחרי השעה היעודה. ראשון מברך שר החינוך, יצחק נבון, שבין דברי הברכה לא חוסך דברי ביקורת על הטלוויזיה שלא שידרה את המישחקים. אחריו עולה לברך יצחק אופק יו"ר הועד האולימפי. לאחר דברי הברכה תם הטקס, אבל אם חשבו הספורטאים שאפשר ללכת הביתה, הם טעו. ביציאה מהטרמינל חיכתה להם המסיבה חלק 2. כ־500 איש שכללו בני משפחה, חברים ואוהבים חיכו להם בחוץ עם דגלים, אורז ופרחים, וכל ספורטאי שיצא זכה לכבוד של מנצח. מגיע להם. הרי לא כל פעם חוזרת משלחת ספורט מאולימפיאדה עם 45 מדליות שמהם 15 מדליות זהב, 14 מדליות כסף ו־16 מארד.

סוד ההצלחה — התלהבות, מסירות והתמדה

מאזן של 777 מדליות

מאת אברהם תשובה

אברהם תשובה מנתח, ענף ענף, מהו סוד הצלחתם של הספורטאים הנכים באולימפיאדת סיאול □ הוא גם לא שוכח את ההיסטוריה המפוארת שלהם ב־32 השנים האחרונות □ שלל המדליות שלהם בסיאול — 45, ובכלל — 777

הכנות הספורטאים הנכים לאולימפיאדת סיאול החלו עוד בשנת 1984 עם חזרו מרביתם מהאולימפיאדה הקודמת שנערכה באנגליה.

תחת השפעת ארועי אותה אולימפיאדה, שבה זכתה ישראל ב־29 מדליות, ונערכו האימונים בענפים השונים כשהמטרה למצוא דרך להתגבר על ההתקדמות הגדולה שהסתמנה בספורט הנכים בעולם והמעבר שם מספורט שיקומי לספורט הישגי ואפילו מקצועני. מצד שני נוצרה בעיה סיבתית: התבגרותם של ספורטאי ישראל, שרבים מהם החלו בפעילותם עוד בשנות השישים.

שאלה כמו "האם להצעיר את נבחרת הכדורסל" דומות לה עלו מדי פעם לדיון בועדות המקצועיות של ספורט הנכים. השאלה הגדולה היתה איך אפשר יהיה להמשיך ולשמור על מעמד ישראל בפסגת ספורט הנכים העולמי. אותו מעמד שהקנה לספורטאינו יוקרה בינלאומית רבה שהושגה בעמל במשך כ־30 שנה.

את הדרך להשגת המטרה לא היה צריך לחפש הרבה. תוך כדי קיום הדיונים נמשכה הפעילות הספורטיבית השוטפת, ואז התברר למאמנים שספורטאיהם עטורי ההישגים מכל השנים עדיין רעבים.

הם הופיעו בהתמדה לאימונים, השתתפו במספר רב של תחרויות ארציות ובינלאומיות שבמהלכם חזרו והוכיחו התלהבות, מסירות והתמדה שלא היו מביישים כל ספורטאי מתחיל.

וכל זאת לאחר יום העבודה וללא קבלת כל תמורה.

לדוגמה: נבחרת הכדורעף המורכבת כולה מנכי צה"ל קטועי גפיים האלצים לחזור ברגליים תותבות גם אם לאחר מכן הם סובלים מכאבים.

או למשל השחיינים, הבאים לבריכה כמעט מדי יום, מקבלים מילה מהמאמן ויוצאים מיד לפעולה. לא, בד"כ אין להם אף שאלה, כי הם מתכוננים בפרוץ למטרה. גם אם חסרה להם יד, רגל או עין הם לא מבקשים הנחה. אם נוסיף לזה רוח לחימה חסרת פשרות, גאווה לאומית אמיתית וצוות מאמנים מנוסה ומסור, נבין מהו סוד ההצלחה הנמשכת כבר 32 שנה.

באולימפיאדת הנכים בסיאול השיגו הספורטאים הנכים הישגים ספורטיביים בענפים רבים והם: שחיה, אתלטיקה, הרמת משקולות, סיוף, כדורעף וקליעה למטרה, שבהם צברו 45 מדליות. בענפים כמו כדורסל, טניס שולחן וכדור־שער לא הגענו למדליה, אך דורגנו בין 8 הנבחרות הטובות בעולם. אם נוסיף לזה את ההתנהגות הספורטיבית של ספורטאינו נבין מהו גודלו של הישגם.

■ שחיה

ענף השחיה היה אחד מהענפים שנתן את הטון באולימפיאדה. כמעט מדי יום שמענו על ביצועיהם של רון בולטין, חנוך בודין, יוהר כהן, שלמה פינטו, טל גולן, בועז אבהר, סמדר צור ומירו סיטו שצברו 12 מדליות זהב, 8 כסף, 10 ארד ובסה"כ 30 מדליות, מתוך 45 שצברה המשלחת. האחראים להישג המכובד הינם צמד המאמנים מרגלית זומפלד ואורי ברבן.

■ אתלטיקה

על הישגיה של ציפי רובין כששמרה על תוארה כאלופת העולם בהטלת כידון זו האולימפיאדה השביעית ברציפות, ניתן לומר שזהו ספורטאית כראויה לשמש כדוגמה ומופת לכל ספורטאי בארץ ובעולם.

להתכונן לאולימפיאדה במשך שנים, כמעט ללא מאמן או יריבים, ועוד לשמור על תואר ומעמד בפיסגה, ועוד לשמוע את ההימנון כמעט בבדידות, כי רוב החבר'ה הלכו לראות כדורסל – יכולה רק ציפי רובין האלופה. גם האתלט נחמן וולף המשיך במסורת הישגיו, תוך שבירת שיא בזריקת דיסקוס והשגת עוד 3 מדליות כסף ניסה ללא הצלחה לעשות שלום עם הכדורים.

■ הרמת משקולות

ענף נוסף שהשיג זהב היה ענף הרמת המשקולות. פה יצגו אותנו שני ספורטאים ותיקים, אבי שטרוך ושמואל חיימוביץ, וספורטאי שזו לו אולימפיאדה ראשונה, עמוס גינוסר. שלל המשקולנים: זהב לשטרוך, כסף לגינוסר וארד לחיימוביץ. שייך גם למאמן אברהם ברזוד שניווט אותם להצלחה.

■ כדורעף

למאמצי שחקני נבחרת הכדורעף ניתנה דוגמה בפתיחות הכתבה. באולימפיאדת סיאול היתה קרובה הנבחרת לזהב, אך גם המקום השני אותו השיגו תמיכו של אליהו רביבו הינו מכובד.

■ סיוף

ארבעה סייפות ייצגו את ישראל בתחרויות הסיוף שבהן השתתפו כ־14 מדינות. בתחרויות הקבוצתיות דורגה ישראל במקום השלישי, ובבודדים הגיעה מרגלית פרץ למקום הרביעי בדקר וחמישי ברומח. יתר שלוש המתחרות, כך, סעיד ולוי, השקיעו את מרבית אימוניהם בנבחרת הכדורסל כאשר ענף הסיוף מהווה עבורן ענף משני. אם למרות זאת הצליחו הסייפות שהודרכו ע"י אפרים דביר לזכות במדליה, מהווה הדבר הישג.

■ קליעה למטרה

גם ענף זה הגשים את מטרתו כאשר שני נציגיו, רזה קידר ודורון אשר, היו קרובים מאד לקליעת בול במדליית הזהב, אך בסיכום דורג כל אחד מהם במקום השני. את הקלעים הדריך אלי לוין.

■ כדורסל

ענף הכדורסל לגברים, בהדרכת שמעון שלח, ולנשים, בהדרכת דני שחר, לא הניב הפעם מדליה. הסיבה העיקרית לכך הינה ההתקדמות הרבה שחלה בספורט הנכים בעולם ובכדורסל בפרט והיכולת הטובה יותר של מספר נבחרות שבשורותיהם שחקנים גבוהים. לנבחרות ישראל חסרים עדיין שחקני גובה, והמבחר העומד לרשות המאמנים עדיין קטן. המקום השמיני בעולם לגברים והשישי לנשים מהווה אף פרא את מקומם הטבעי של נבחרות הכדורסל הישראליות שגילו במהלך המישחקים שאפתנות ורוח לחימה.

■ כדור־שער

נבחרת הכדור־שער לעיוורים התמודדה בנבחרות שקולים נגד יריביה. שיוויון הנבחרות היה אחד הגורמים למספר תוצאות תיקו שמנע מהנבחרת להעפיל לגמר. בסיכום דורגה נבחרת ישראל בהדרכת שמואל ויידל במקום השביעי.

■ 777 מדליות

עד לאולימפיאדת סיאול היה מאזן ספורטאי ישראל במשך 32 שנה 732 מדליות אותן צברו בתחרויות בינלאומיות שנערכו ברחבי העולם. אם נוסיף לזה את 45 המדליות של סיאול נגיע ל־777 מדליות.

נקוה שזהו מספר המזל גם לשנים הבאות.

ידיעות ספורט בארץ

נאור הכניע את בלום

השוודי דיוויד אנגל והאמריקנית דבי ספנס, הם מנצחי התחרות הבינלאומית בטניס שהסתיימה אתמול באשקלון.

הפתעת תחרות סבב פרנקל, היתה בשלב חצי הגמר, כשעמית נאור גבר על גלעד בלום, המדורג מס. 1, 3–6, 7–6, 6–3. בלום לא היה במיטבו במשחק זה, ואף הרבה לשגות, דבר שנוצל היטב על ידי נאור, אשר מזה שנים רבות לא זכה לגבור על בלום בתחרות בארץ. יצויין כי שנאור גבר על בלום לפני כחצי שנה בתחרות בארה"ב.

במערכה הראשונה ניצח בלום בקל, אולם במערכה השניה, אחרי שבלום הוליך כבר 3–1 ו־5–4, הוא טעה מספר פעמים, דבר שגרם את יריבו למשחק משופר יותר ולשוויון 5. לאחר 6–5 לזכות נאור, הסתיימה המערכה בשובר שוויון 7–4. במערכה השלישית והאחרונה, נשבר בלום, תוך הפגנת יכולת מרעסה ונוצח 6–1. המשחק נמשך כשעתיים וחצי ותנאי הרוח הקשים הפריעו לשחקנים.

בחצי הגמר השני ניצח דיוויד אנגל משוודיה את רביב ויינדפלד 4–6, 6–3, 6–1 ואתמול הוא השלים באשקלון את זכייתו בתחרות הראשונה של הסבב, כשגבר על עמית נאור 7–5, 6–2 וזכה בפרס כספי של כאלף דולר ונאור הסתפק ב־600 דולר. נאור היה עייף במשחק זה וההתקררות שפגעה בו בסוף השבוע, החלישה אותו עוד יותר. במערכה הראשונה הוא הוליך 3–1 ו־5–4.

בתואר לזוגות זכה שלמה גליקשטיין, אלוף ישראל לזוגות, ומרק ג'ייקובסון, יהודי מארה"ב. השניים ניצחו את בלום, שנחל הפסד שני אתמול ומיכאל דניאל 6–3, 6–3.

בתואר לנשים זכתה האמריקנית דבי ספנס, שגברה בגמר על אלופת ישראל אילנה ברגר 6–3, 6–3. היה זה גמר של תחרות ונסה פיליפס והמנצחת זכתה ב־1,600 דולר והמנוצחת ב־1000 דולר. בחצי הגמר שהיה ביום ו', ניצחה ספנס את יעל סגל 6–2, 7–5. ברגר גברה על אייכנבאום מהולנד 6–2, 6–1. ברגר התנחמה בתואר לזוגות יחד עם חגית אחיון והשתיים גברו על מדי דרדוש ויעל סגל 7–6, 6–0.

היום יימשכו בחיפה התחרויות המוקדמות ב"סבב פרנקל". אתמול הופסקו רוב המשחקים בגלל הגשמים. בתחרות ישתלב אלוף ישראל שחר פרקיס, שנעדר מהשבוע שעבר בתחרות הראשונה.

● נבחרת הנערים של ישראל בטניס עד גיל 16, יצאה אתמול בדרכה להונג־קונג, שם ישתתפו אבי פרלון, עמית בן דוד ושי פרידמן באליפות אסיה ליחידים. משם ימשיכו הצעירים לאוסטרליה וישתתפו בגמר אליפות העולם לנבחרות בגיל 16.

ישראל העפילה לבית הגמר בו יטלו חלק 16 מדינות, לאחר שזכתה בבכורה בבית האסייאתי לפני מספר חודשים.

● רוני מנדלמן מהפועל פ"ת קבע אתמול במטווח בהרצליה הישג טוב מהשיא הלאומי באקדח צלליות, כשצבר 584 נקודות מ־600 אפשריות. בשיא 580 נקודות מחזיק יעקב סלוק מהפועל חולון, שדורג אחד מול שני בהישג של 575 נקודות.

● גדעון רודוביץ מאגודת אילות, ניצח אתמול במרוץ המוביל הארצי שנערך זו הפעם השלישית, לאחר שעבר 15 ק"מ בזמן של 51.03 דקות.

● תמיר אשל מאגודת גלגלי העץ ת"א ניצח אתמול במרוץ אופניים שהיה באיזור רמלה, לאחר שעבר 13 ק"מ עד לטרון, בזמן של 22.12 דקות.

כסף גדול על המקום.

6,800,000* ש"ח בחיש־גד

איפה הכסף הגדול?
כאן הכסף הגדול ב־חיש־גד "111,111".
עכשיו ב־חיש־גד "111,111" יש פרסים ביותר מ־6,800,000 ש"ח.

* סה"כ פרסים

חדש-חיש־גד "111,111"

מפעל הפיס

יחידת הפרסום

כדורגל א'

מחוז צפון

מכבי עכו — בית"ר חיפה 0–0

משחק חלש של שתי הקבוצות לא הצדיק יותר מאשר 0–0. במחצית הראשונה היו לחיפה כמה הזדמנויות, שרק במזל לא הסתיימו בשערים. בשניה התאוששה מעט עכו, אך חוסר נסיון של שחקניה הצעירים מנע מהם שליטה במשחק.

מכבי עכו: חדד; לחיאני, מ.אפריאט, שריקי, ש.אפריאט, כהן, (סאן), פפיסמדוב, זיו, פטיטו, (ועקנין), מאיר כהן, בן־זיברי.
חיפה: לוין; אהרונוביץ, אבוטבול, אלחדד, א.עידו, דהאן, חמאד (עיני), בן חמו, בן עמי, (ש. עידו), ליבוביץ, עוזי כהן.
שפט אמנון היימן, 800 צופים בעכו. — עבדאללה חמזה

הפו' טירה — בני־נצרת 1–1

למרות הבדלי המיקום בטבלה, זה היה משחק שקול, עם יתרון קל לטירה, האחרונה בדירוג. המשחק הוכרע בשתי הדקות האח־רונות. דקה 89, קרן משמאל לטירה. הרוש הגביה, ניהד חמדאן הטיס בראשו לבסאם עיראקי, שמשני מטרים דחק פנימה, 1–0 לטירה. דקה 90: עונשין כ־20 מ' משער טירה. שחקן נצרת, קלוד זהאן, שלח כדור חזק ושטוח, והשווה ל־1–1.

טירה: עמירם; ע.מנצור, חוואל, בנעאן, סמארה, סולטן, מנצור (חסן פדילי), תיתי, הרוש, עיראקי, האסם פדילי (חמדן).
נצרת: זעתר, עיאד, דהן, סרוני, נאצר אבו־אחמד, סמי אבו־פני, מרג'יני, לאווני, זועבי (ע.אבו־אחמד), ברמי (ע.סאלח) ע.נסאר.
שפט: משה בן מוחה, 150 צופים, בטירה. — עבד אל לטיף

ק. שמונה — מכבי חדרה 1"1

משחק קודר להתקפה של קרית שמונה. הקבוצה פשוט לא מצ־ליחה להבקיע מהשדה. בדקה ה־41 עלה חדרה ליתרון, מנגיחה של שבת, 1"0. רק בדקה ה־52 הצליחה הקריה להשוות, וגם זה משער בעיטת 11 מ', שהבקיע סלמה, 1–1.

קרית שמונה: פלוסמן; נתן, אלוק, סלמה, דהן, אזולאי, ממן, מנחם (י.בן־סימון), קוזיה (סבח), כהן, ש.בן־סימון.
חדרה: ע.זיתוני; ר.זיתוני, שיטרית, אלמור, ממן, שבת (דהן), הרוש, לביא, פרי, סוויסה, אלולי, (סלה).
שפט: רמזי בדרה, 200 צופים, קרית שמונה. — אלברט מנחם

עפולה — ד. אל־כרמל 1–2

עפולה פתחה היטב ובדקה ה־5 חלף יצחק כהן, המצטיין במג־רש, על פני הגנת האורחים ומסר כדור רוחב, אותו דחק יאיר סילקו פנימה, 1–0 לעפולה. הקבוצה המשיכה לתקוף ובדקה ה־17 שוב יצחק כהן. הפעם הגביה לרחבה ופדידה נגח פנימה, 2–1 לע־פולה. במחצית השניה הצליחו האורחים רק לצמק ל־2–1, משער של חמיד חלבי, בדקה ה־75.

עפולה: אהרוני; זאב כהן, גוטמן, א.עידן, נואטה, חייט, י.סילקו, מ.סילקו (אלבז), השובה, פדידה, יצחק כהן.
דלית אל־כרמל: מוניר; נאיף, נידאל, סרור, סאמי, נסואן, ר.חלבי, מועאד, עבוד ספא, ח.חלבי, סמיר.
שפט: יעקב לוי, 200 צופים, עפולה — צבי נעים

מכבי עוספיה — ט. הכרמל 1–1

משחק טוב ופתוח. למרות שני השערים של סאלח מעוספיה, (56) ואזולאי מטירת הכרמל (67) ראוי להדגיש הצטיינותם של שני השוערים. מצא, של טירת הכרמל, הדף כדורים מסוכנים של סאלח, ראסן, ופאדל. מצד שני הדף תאמר כדורים מסוכנים של מזרחי, אזולאי, ורווה.

טירת הכרמל: מצא; בנו, א.נחמני, חזן, מ.נחמני, היימן, מורד, רווה, מזרחי, אזולאי, דניאל.
עוספיה: תאמר; אחמד, סאמיר, איימאד, איכסן, סאלמאן, סאלח, סטיבלמן, ראסני, פאדל, נאסן.
שפט: חדד יוסי, 600 צופים בעוספיה. — אבו רזכון פהים

אחי נצרת — הפועל טייבה 2–0

נצחון שני רצוף בארבעה ימים לנצרת, הפעם נגד טייבה. נצרת פתחה בתנופה וכבר בדקה ה־9 הצליח החלוץ הלל קפלן לנגוח פנימה מ־5 מטרים כדור קרן שהגביה רוני, 1–0 לנצרת. בדקה ה־42 שער שני לנצרת, 2–0, הפעם מרגלי הקשר עבד עזאם.

נצרת: תיסייר; מרואן, ראפע, עלי, נאל, רוני, עזאם, ז'יגו, זועבי, גבאי, ה.קפלן. (סמיר, זרעיני).
טייבה: גיא לוי; צורי כהן, ז.עזאם, אבו־ראס, ע. ג'אבר, דיב, אבו־סרה, מ.מוסא, ג'.חאג'־יחיא, דאבי, ס.חאג'־יחיא. (א.חאג'־יחיא).
שפט: ישראל כתר, אלף צופים בנצרת. — אליאס חורי

הפו' ק. אתא — בית־שאן 0–0 (הופסק בדקה ה־2')

שתי דקות מהפתיחה החל לרדת גשם שוטף. שופט המשחק, סבע סרסור, המתין 10 דקות והחליט על ביטול המשחק. שכן הגשם לא פסק וסימון המגרש נמחק בינתיים. דווקא לאחר הבי־טול, פסק הגשם והשמש חזרה להאיר, אך בקשות מנהלי קרית אתא לחזור לשחק לא הועילו. המשחק נדחה. — עזרא דלל

דקה 90, רק נמני יכול

שוער מכבי הרצליה, שלמה נורדמן, תופס ברחבה פתח עם כדור צילום: רוחם אברונצקי

משחק מרכזי

מאת אברהם בן יוסף

לאחרי שכבש רביעיה באמצע השבוע, נגד עירוני אשקלון, המשיך עופר נימני לפרוע שטרות לזכות קבוצתו. אתמול עשה זאת בגדול, בשער נצחון שכבש בדקה ה־90, שקבע 1–0 במפ־גש הצמרת נגד הפועל באר־יעקב.

הציפיות מהרצליה, מוליכת הטבלה, היו גבוהות. בהרכבה שישה שחקנים עם עבר לאומי ולזכותה ניצחון משכנע, 5–2, מאמצע השבוע. אלא שלא ראינו הפעם מהרצליה את יכולת השיא. מה עוד שמולה התייצבה קבוצה שאפתנית, שמיקומה בצמרת הוא מוצדק.

הזדמנויות להבקעה היו להרצליה כאשר נימני החטיא מק־רוב פעמיים, בדקות ה־15 וה־30. גם לאורחים ניתנה הזדמנות בדקה ה־47, כאשר מנש גרא מצא עצמו חופשי מול נורדמן, אך בעט לידיו. הדקות האחרונות היו בשליטה מוחלטת של הרצ־ליה. רק יכולתו הגבוהה של שוער באר יעקב, פרוספר, מנעה את הבקעת השער.

הקבוצות נבוסו לדקה ה־90, לתוספת זמן פציעות. אז פרץ אהרן ברוך מימין, הגביה למרכז ונמני ניתר נפלא ונגח, 1–0.

מכבי הרצליה: נורדמן; חינו, טפר, שיטרית, איינשטיין, בן נעים (יוסי ברוך), עמרן (אהרן ברוך), קצב, נימני, פרגל, אלטון.
באר־יעקב: פרוספר; שלום יעקב, ע. גרא, זרחוביץ, דומני, כהן־צדק, בסון, תמם, מ.גרא, דניאל (שער), שכטר.
שפט: יואב מצרפי, 1,200 צופים, האיצטדיון בהרצליה.

טבלת הצפון

(לאחר ארבעה מחזורים)

1.	אחי נצרת	2–8	6
2.	בני נצרת	2–5	6
3.	מכבי עכו	0–3	6
4.	הפועל עכו	1–3	6
5.	מכבי עפולה	3–4	5
6.	טירת הכרמל	2–3	5
7.	מכבי חדרה	4–4	4
8.	בית"ר חיפה	2–2	4
9.	קרית שמונה	3–3	3
10.	ד.אל־כרמל	5–4	3
11.	בית־שאן *	4–3	3
12.	הפועל טייבה	4–2	3
13.	מכבי עוספיה	7–2	3
14.	בית"ר נהריה	4–2	2
15.	הפועל טירה	5–2	2
16.	קרית־אתא *	2–0	1

* משחק חסר

מלך הצפון

1. יצחק פפיסמדוב (מ.עכו) 2
–. אמנון גולדשטיין (חדרה) 2
–. עוזי כהן (חיפה) 2
–. גבי דגינו (בית־שאן) 2
–. בסאם עיראקי (טירה) 2

המחזור הבא

בית־שאן – טירת הכרמל
הפועל טייבה – מכבי עוספיה
מכבי חדרה – אחי נצרת
הפועל עכו – קרית שמונה
בית"ר חיפה – בית"ר נהריה
הפועל בני־נצרת – מכבי עכו
ד.א. כרמל – הפועל טירה
הפועל ק.אתא – מכבי עפולה

מלך הדרום

1. עופר נמני (הרצליה) 5
2. משה זיתון (אשקלון) 4
3. יחזקאל דעבול (לורוס) 3
–. ירון דדוזי (ראשל"צ) 3
5. ישראל פרגל (הרצליה) 2
–. נצח מסובי (ראשל"צ) 2
–. צבי אבידוב (מרמורק) 2
–. הרצל פיטוסי (אשדוד) 2
–. אילן צעידי (מרמורק) 2
–. בן־ציון פנקס (מרמורק) 2
–. משה אמסלם (דימונה) 2

המחזור הבא

לורוס חולון – הפועל רמלה
באר־יעקב – עירוני אשקלון
שכון המזרח – מכבי הרצליה
הפועל אשדוד – אור־יהודה
מכבי קרית־גת – קרית־מלאכי
הפועל בית־שמש – קרית־אונו
מרמורק – הפועל ראשל"צ
הפועל דימונה – הכח ר"ג

טבלת הדרום

(לאחר ארבעה מחזורים)

1.	מכבי הרצליה	2–7	7
2.	לורוס חולון	4–8	7
3.	מרמורק	5–9	6
4.	ראשון־לציון *	1–11	5
5.	באר־יעקב	1–3	5
6.	קרית־אונו	1–2	5
7.	ע' אשקלון	7–6	5
8.	הפועל דימונה	4–4	4
–.	הכח ר"ג	4–4	4
10.	הפ. אשדוד*	2–2	3
11.	הפועל רמלה	4–2	3
12.	שכון המזרח	9–3	3
13.	אור־יהודה	5–4	2
14.	קרית־גת	4–1	1
15.	קרית־מלאכי	4–0	1
16.	בית שמש	10–1	1

* משחק חסר

בית"ר נהריה — הפועל עכו 2–1

הדרבי הצפוני של עכו. דווקא שחקני נהריה, במגרש הביתי, עלו ליתרון ראשון בדקה ה־24. עופר שלום פרץ משמאל, מסר לרוחב ואלי מיאלי כבש מקרוב, 1–0. 13 דקות לקח לעכו להתאו־שש ותוך ארבע דקות ירד הנוק־אאוט על נהריה: דקה 37: בן־חמו הסיט כדור עונשין לדוד (סטי) חלפון, שבעט מ־20 מ' שטוח וחזק, 1–1. דקה 41: יוסי ציציאשווילי, בעבר בנהריה, נגח פנימה שער ניצחון, לאחר הגבהה של אבוטבול. קדמה למשחק דקה דומיה לזכרו של ח"כ מיכה רייסר ז"ל, ידיד הקבוצה מנהריה.

נהריה: שמול; יפרח, לנקרי, סבג, ארלה, מ. אלפסי, ג. אלפסי, מוקיר, פיאדה, שלום, מיאלי (ברוך).
עכו: ברברה; מוסקוביץ, שידי, ועקנין (סוויזה), צביאלי, חוסיין, בן־חמו, חלפון, גנון (ברק), אבוטבול, ציציאשווילי.
שפט: דאוד סוהיל, 600 צופים, נהריה. — אייל הורן

ראשל"צ — בית־שמש 0–4

בראשון החליטו שאם מנצחים העונה, אז בגדול. לאחר הנצחון 2–7 על שכון המזרח, לא הסתפקו אתמול כדורגלני ראשון בפחות מרביעיה לרשת הפועל בית־שמש. אלי, קינולי, כהן פתח בהבק־עות בדקה ה־7. אמיר רוזנשטיין (44) וירון דדוזי (72) הוסיפו שער כל אחד, ואלון סנסל, שהטעה במבצע נאה שלושה מגיני בית־שמש, קבע את התוצאה דקה לשריקה, 4–0.

ראשל"צ: ועקנין; לוי, בקר, גניש, דהן, סוסל, רוזנשטיין, דדוזי, א.כהן, שלום, מסובי.
בית־שמש: סויסה; סקורי, דיאמנט, אברג'יל, סימנדוסי, ג'אנו, בן־יעסי, בן־חיים, אבוטבול, מימון. כן שיחק מרציאנו.
שפט: יוסף בגישחי, 250 צופים, ראשל"צ — נ. ברזסקי

מחוז דרום

הכח ר"ג — הפועל מרמורק 2–1

הפועל מרמורק לא נבהלה מפיגור 0–1 ביינגר והצליחה לגבור על הכח ר"ג בסיום 2–1. הכח פתחה מצוין ובדקה ה־25 נפסקה בעיטה חופשית מ־25 מטר לזכותה. אבי כהן ירה פנימה, 1–0. המחצית השניה היתה שקולה יותר, ורק בדקה ה־81 ניצל שרעבי בלבול ברחבת הכח והשווה מקרוב, 1–1. ואז, בדקה ה־90, שוב מרמורק: שעובי מ־20 מטרים, מסובב ולחיבורים, 2–1 למרמורק.

הכח: שמריק; א.כהן, נזילי, יחיאל, גולדשטיין; נחמיאס, רוזנפלד (סומך), ד.כהן, מוסרי; נחמן, הדרי (שם־טוב).
מרמורק: פישר; צדוק, (צדיג), שוורץ, אלכס, פרידמן; י.שרעבי, הרשקוביץ, שעובי, פנקס; אבידוב, א.שרעבי.
שפט עומר זטלמן, 200 צופים ביינגר. — של גנץ

אור־יהודה — שיכון המזרח 2–1

דווקא אור־יהודה הובילה 1–0, משער בבעיטת 11 במחצית הראשונה. משה כהן משיכון המזרח נגע בידו ברחבה, ואורן פרקש בעט היטב את הפנדל. שחקני שיכון המזרח הגיבו בפתיחת המח־צית השניה. דקה 49, ואזה החלש השמיט כדור וזוהר קריטי הי־שווה מקרוב 1–1. דקה 75: קרן משמאל, נגיחה חזקה של בסון פנימה, 2–1 וניצחון צודק לשיכון המזרח.

אור־יהודה: ואזה; דדויש, דאוקי, מועלם, נפתלי, צמנית, ר.אלון, ארביב, הילל, דורון, פרקש. (ר.אברהם, א.שמואל).
שיכון המזרח: נחמיאס; משה כהן, יהודה, בן־יהוש, בסון, ב.רוה, קהה, חלה, קריטי, אייל, ששון (נקיס).
שפט רוני פירה, 600 צופים, באור יהודה. — דוד מוטאי

עירוני אשקלון — הפו' רמלה 1–1

משחק שווה־כוחות. במחצית הראשונה יתרון לאשקלון, שכב־שה בבעיטת 11 מ' מרגלי משה זיתון, לאחר נגיעת יד של שחקן הגנת רמלה. במחצית השניה היתה זו הפועל רמלה שתקפה יותר, ובדקה ה־73 ניצל איתי מרציאנו מרמלה אי־הבנה בין שוער אשק־לון, מסילתי, למגן אבי כהן, והשווה ל־1–1.

אשקלון: מסילתי, סאיל, ג. כהן, (פיני), אוקה, א. כהן. לוי, בוקי קילה, מזפה. עמר, (עמור), זיתון, עטון.
הפועל רמלה: ברוך; אברהם, שימקוביץ', אדרי, נימני, יחבס, לי מרק, עדן (אוחד), פוזי, (פרד). מרציאנו, גנן.
שפט: יוסף חיימוף, אלף צופים, אשקלון — יהודה נחשון

הפו' ק. אונו — מכבי ק. גת 0–1

לא הלך לקרית גת, קבוצתו הצעירה של המאמן דני נוימן. 87 דקות של עדיפות, לא הפסיקו לה אפילו לנקודה. קרית אונו, שהיתה חלשה, זכתה בניצחונה בדקה ה־87. רונן ויינשטיין השת־לט על כדור ברחבה, ומקרוב הבקיע את מסיקה, 1–0.

קרית אונו: בר־אילן; דבורה, פרקש, ע.בקר, סלמון, סגל, חביב, א.בקר, ציון לוי, אברמוב, ויינשטיין (יהל, בן־עזרא).
קרית גת: מסיקה; הרוש, לנוסי, נ.מור־יוסף, יואש, אזולאי, דהן, חג'ג', י.מור־יוסף, קלדרון, שם־טוב (אלקבץ).
שפט: ארנסט ליבוביץ, 50 צופים, קרית אונו. — דוד מוטאי

הפו' דימונה — לורוס חולון 3–2

זה הכדורגל שכל צופה מחכה לו. משחק מהיר, עשיר באירועים ורב שערים. כבר מהתחילה ברור היה ששתי הקבוצות הולכות על ניצחון והשערים לא איחרו להגיע. צבי מעלה את דימונה ליתרון 1–0 בדקה ה־9. חולון מגיבה פעמיים: בן גיגי (16), וזיתוני (26), 1–2 לחולון, ואז משווה אמסלם (33), 2–2 במחצית. את התוצאה קבע שרביט, בדקה ה־62, 2–3 לחולון.

דימונה: ש. כהן; בן מוחה, בן עיון, עמר, שלי, חג'ג' (אלברט), צבי, בן ברוך, מישאלי, אמסלם, ד. כהן, (אבוטבול).
חולון: עפיס; מניין, יעיש, פרץ, גרין, אלגרבלי, (גורדון), זיוני, מסעוד, י. דעבול, (שרביט), בן גיגי, ביטון.
שפט: שגיא יצחק, 400 צופים, דימונה. — מתניה זילברמן

ק. מלאכי — הפו' אשדוד 0–0

במשחק משעמם, שנקודת האור היחידה בו היתה משחקם של המקומיים בן־חיים עזרא ומירון ביטון.

ק. מלאכי: א. לוי; ועקנין, כליפה, באבי, אזולאי, עובד, ויצן, בן־חיים (מלכה), ביטון, ממן, וש. כהן.
אשדוד: חיון; אלגרבלי, אזולאי, בן־שמעון, כר, יגאל כהן, פיטוסי, מלכה, מיזו, טובול, מלול.
שפט: רחמים דיעג"י, 1500 צופים בקרית מלאכי. — אביטל עמוס

ליגה ג

עשירייה לנווה־שאנן וצמד לשוער בית־שמש

שוער מכבי בית שמש, יצחק אדרי, יה־פך בקרוב למלך שערי הקבוצה. אתמול הבקיע השוער צמד שערים בבעיטות 11 מטר לרשת ראשון לציון, בנצחון קבוצתו 7–2. הפגזת המחזור שייכת להפועל נווה שאנן שניצחה את הפועל ג'סר אל־זרקה 10–0.

גליל עליון: הפועל ערבה – מכבי צפת 2–2, בית"ר מג'אר – הפועל בני עכו 2–0, הפועל בית ג'ן – מכבי כרמיאל אברהם 4–0, הפועל בני רמה – בית"ר קרית שמונה 0–0, מכבי כפר שמיע – הפועל מג'אר 7–1, מכבי כפר־מנדה – בית"ר ירכא 1–3.

גליל מערבי: הפועל אבו־סנן – מכבי נהריה 1–0, הפועל פקיעין – הפועל כיסרא 2–4, הפועל ג'דידה – הפועל כפר סמיע 0–4, הפועל בני מזרעה – הפועל ג'וליס 1"1, הפועל שלומי – הפועל חורפיש (לא התקיים), מכבי כיסרא – בית"ר ג'וליס 3–3.

עמק – הפועל נהדה אעבלין – הפועל בית [illegible] 3–0, הפועל כאוכב – מכבי בני מקר 1–2, הפועל דיר חנא – בני סכנין 0–0, הפועל מקר – מכבי כאבול 1–6, צעירי מזף – הפועל בשמת טבעון 5–0.

יזרעאל – מכבי מנחמיה – הפועל חלת אל־שריף 0–2, הפועל משהד – הפועל כפר מנדה 1–3, הפועל עין מהאל – הפועל ריי־נה 2–1, הפועל כפר מסר – מכבי בית שאן 1–7, הפועל יבניאל – כפר קנה 0–2.

חיפה – מכבי נוה שאנן – הפועל ג'סר אל־זרקה 10–0, הפועל יפיע – הפועל ערע־רה 2–1, הפועל אחוה צופי חיפה – הפועל עין סהלה 3–0, מכבי קרית־ביאליק – בית"ר אום אל פחם (לא התקיים), בית"ר אל־עמל – הפועל צופי אלורדיה 1–1, בית"ר אלחיאד שפרעם – בית"ר עוספיה 5–0, הפועל חליסה – בני כבביר 3–2.

שומרון – הפועל כפר קרע – הפועל מע־ויה 2–1, מכבי זכרון יעקב – מכבי פרדס חנה 2"2, מכבי ב. א. גרביה – שמשון אום־אל־פחם 2–2, מכבי א.א. פחם – הפו־על ב. א. גרביה 1"2, הפועל יקנעם – הפו־על זכרון יעקב 0–4, בית"ר פרדס חנה – מכבי מוס־מוס 7–1, הפועל בריעה פריד – הפועל פרדיס 1–1.

שרון – מכבי רמת־השרון – הפועל יד־חיב 7–1, הפועל הוד השרון – מכבי בני טירה 3–1, מכבי קלאנסואה – הפועל לב השרון 2–2, הפועל מעם פרדסיה – הפועל קלנסווה 0–3, מכבי כפר יונה – בית"ר הוד השרון 2–2.

דן – הפועל מחנה יהודה – מכבי יהוד 0–0, בית"ר פרדס־כץ – הפועל מודיעין 1–1, בית"ר אריאל טמיר – הפועל עמישב פתח־תקוה 1–0, בית"ר רמת־גן – בית"ר קרית־אונו 2–3, בית"ר גני תקוה – בית"ר פתח־תקוה יצחק 1–0, בית"ר אור־יהודה – מ.מ. גבעת שמואל (לא התקיים), הפועל אייל תל־אביב – אליצור בר־אילן 1–1.

תל־אביב – בית"ר יפו ציון – הפועל נוה גולן 0–0, מכבי בת־ים – א.ס. רמת־אליהו 1–0, הצופים האורתודוכסים – בית"ר בית דגן 1–3, מכבי אס"א חרשים – הפועל אב־סוניץ אורתודוכס 0–6, בית"ר עזרא – בית"ר בת־ים 1–2, מכבי מונטיפיורי – הפועל קרית־שלום 1–3.

מרכז – אס"א ירושלים – מכבי דרום לוד 1–3, מכבי בית־שמש – בית"ר ראשל"צ 2–7, בית"ר קסטנים – הפועל זיתן דניאל 0–5, הפועל בני לוד – הפועל רכבת לוד 2–3, בני גבירול – א.ס. משה רחובות 2–2, הפועל מבשרת ציון – בית"ר בית־שמש 2"2, הפועל מזכרת בתיה – מכבי ירושלים 0–2.

דרום – מכבי אשקלון – מכבי קרית־מלאכי 0–1, בית"ר גדרה – הפועל עזריקם 0–4, הפועל נתיב אשדוד – הפועל סירת שלום 0–7, הפועל שדה עוזיה – הפועל אל־תהייל 3–1.

נגב – הפועל ארד – הפועל בארי 0–3, א.ס.א באר־שבע – הפועל אל־עובדה 1–0, בית"ר אופקים – הפועל מטיש 2–4, הפועל שדה צבי – הפועל מצפה רמון 1–2, הפועל מרחבים – מכבי אילת 1–0, הפועל נתיבות – הפועל רהט 1–6, הפועל בני שמעון – הפועל אופקים 1"0, הפועל בני אל־ציה – מכבי דימונה 0–2.

ליגה ב

צמד של ויקי פרץ, חמישייה של אוחנה

אתמול נערך המחזור השני בליגה ב'

בדרום א' לא נותרה אף לא קבוצה אחת שלה מלוא 4 הנקודות. במפגש העולות, מכבי רמת־חן ועליה כפ"ס, הושג תיקו 2–2. את שני השערים לרמת־חן כבש ויקי פרץ. בדרום ב' התוצאה הבולטת היא נצ־חונה של ס.ב נס־ציונה 4–0 נגד בית"ר לוד. את כל ארבעה השערים כבש דני משה. בצפון ב' הביסה גבעת אולגה את מכבי צו־פי־חיפה 6–0. גבי אוחנה לא ביייש את שם המשפחה המחייב וכבש חמישיה.

יתר התוצאות:

דרום א': הפועל הרצליה – הפועל כפר־שלם 0–0; מכבי רמת־חן – עלייה כפ"ס 2–2; מכבי השקמה ד"ג – הפועל גלגוליה 0–1; הפועל אזור – הפועל נחלת־יהודה 2–1; הפועל רמה"ש – הפועל א.צ יפו 0–2. לא נערכו: בית"ר ראש־העין – הפועל כפר־קאסם; מכבי כפר־קאסם – הפועל ראש־העין.

דרום ב': ס.ב נס־ציונה – בית"ר לוד 0–4; בית"ר קרית־גת – עירוני אשדוד 2–1; בית"ר קרית־מלאכי – הפועל אילת 1–0; מכבי רחובות – מכבי ב"ש 0–0; בית"ר ב"ש – מכבי בן־צבי 0–0; בית"ר יב־נה – מכבי רמלה 1–0; הפועל ירוחם – הפועל שדרות 1–0.

צפון א': הפועל בית־טמרה – מכבי שפר־עם 1–3; הפועל נצרת־עלית – מכבי גבעת הרקפת 3–3; מכבי כפר קנא – בני חצור הגלילית 1–2; בית"ר מעלות – הפועל סכ־נין 1–4; הפועל צפת – מכבי טורען 1–2; הפועל כרמיאל – הפועל מג'דל כרום 1–3; הפועל דבוריה – ס.ב סכנין: לא נערך.

צפון ב': הפועל נחליאל – הפועל מגדל העמק 0–0; הפועל תל־חנן – הפועל א.א פחם 2–1; מכבי צור־שלום – הפועל איכסל 0–1; הפועל גבעת אולגה – מכבי צופי־חיפה 6–0; בית"ר כפר־יונה – הפועל בית־אליעזר 0–0; הפועל כפר־סולם – הפועל רעננה 0–0; מכבי אור־עקיבא – הפועל קרית־חיים 1–1.

ידיעות ספורט בארץ

ר הכניע את בלום

ליגה ארצית

ההר הוליד עמידר

בלי להבקיע, בלי להציג כדורגל מייזע־מה, תפסה לעצמה מכבי רמת־עמידר מקום של נצח בסטאטיסטיקה של העונה □ לקחה להפועל ר"ג נקודות ראשונות □ עד לשעת סגירת הגליון לא נרשמו התאבדויות בהפועל ר"ג □ אפשר להוריד הילך

רמת־עמידר 0

הפועל ר"ג 0

מאת חיים גרינפלד

זה היה יותר ממשחק מסקרן. דרבי תמיד מסקרן יותר. יעידו היציעים המלאים. הכוונה היתה לעצור את הפועל ר"ג, ויהי מה. לאחר שישה נצחונות רצופים והסתייעות, כצדיקים שמלאכתם נעשית בידי אחרים, בועדת המשמעת (יבנה), הגיעה המוליכה לעמידר.

ליאון ק., שועל קרבות ותיק ומחושב. מכל הגורמים בקבוצתו הוא הפחות נסחף. מודע לכך שפה ושם תלכנה כמה נקודות לאיבוד. שלשום הקדים ליאון רפאה למכה ועלה עם הרכב שתכליתו, קודם כל, לא להפסיד.

וכך, מצא עצמו שמוליק דובקובסקי, שחקן נסוג, בהופעה בכורה (טובה) העונה בהרכב הפותח. הדיפנס חגג. שמריה, שנשמר היטב, התקשה לבוא לידי ביטוי, מה עוד שלידו תיפקד צדקה המאופק, בכך סבל החוד הרמת־גני מאספקת כדורים לקויה.

לאחר שהורחק ירושלמי (24) בגלל פגיעה ללא כדור בשמריה, חיככו רבים מאוהדי ר"ג את ידיהם בהנאה. הם לא לקחו בחשבון שמדובר בעמידר, שחסרה את עופר ערוסי הפצוע, קבוצה עקשנית ולוחמת. יתפי הכותות לא הופרו כלל בעקבות זאת והרחקתו המאזנת של נומדר לקראת הסוף, לא היא שגרמה לאיזון במשחק ובתוצאה.

בדקה ה־58 איבד רחמים שלום כדור לחזרי, שמצא עצמו מול השוער, אך החטיא ממצב נוח. רחמים, מן העבר השני, זיעזע את קורת שערו של גילרדי בבעיטת עונשין נפלאה. ארון, בתנועה של חלוץ, סיכן את השער בבעיטה חזקה. וזה היה בעצם הכל.

רמת־גן איבדה נקודות ראשונות וזו הפעם הראשונה שלא הבקיעה. עמידר, אולי בדרך הנכונה, ודרבי נשאר דרבי. נמשיך לעקוב.

5	עמידר הפועל ר"ג

רמת־עמידר
ניצי 5; יוסי שושנה 5, לוסי 5, חסם 5, סליחי 5; עיני 5, רחמים שלום 6, ירושלמי – הורחק, אהרוני 4; פז 5, נחלי 6.

הפועל ר"ג
גילרדי 6; ביימר 5 (שולמייסטר), נעים 5, גילרוביץ' 5, פנודקי 6; דובקובסקי 5, אחן 5, צדקה 5, שמריה 5, חרזי 4 (אשכנזי), נומדר – הורחק.

רמת־עמידר. 1200 צופים. שופט: עובדיה בן־יצחק.

שניאור: כל מה שעשה גילרדי – עשה טוב

מחזמן טרי. גילרדי
צילם: דורון עינבל

מאת דוד שחם ומאיר ריפמן

"זה כבוד גדול בשבילי להשתייך לנבחרת ישראל. אני מאושר וקצת מתרגש מהזימון", כך הגיב אמש שוער הפועל ר"ג, שמואל (שולי) גילרדי, לאחר שהתבשר על זימונו לסגל הנבחרת, בעקבות צפייתם של יצחק שניאור ויעקב גרונדמן במשחק בעמידר.

"הרגשתי שהרגע הזה צריך להגיע. לא התרגשתי כשראיתי את מאמני הנבחרת במגרש. לפי הכישורים שלי, יש לי מקום בסגל, גם אם אני בא מהארצית. אעפ"י שאני בא לסגל כשוער שלישי, אני שמח מאוד ויהיה לי הרבה מה ללמוד. הזימון שלי יעזור מאוד לקבוצה. הזמנתי לנבחרת רק מלמדת שאם משקיעים ומתמידים בעבודה קשה, כמו שאני עושה – יש תוצאות" – אמר גילרדי.

שניאור אמר בסיום: "השוער עשה עלי רושם די טוב. כל מה שעשה, עשה טוב". על שחקנים אחרים: "לא עניינו אותי".

ומהעבר השני, ברמת־עמידר, קרנו כולם מאושר בסיום הדרבי. הם עצרו את אקספרס הפועל. רחמים שלום: "הוכחנו שאנחנו הקבוצה מספר 1 בר"ג. עשר שנים הם לא ניצחו אותנו בבית ואין סיבה שינצחו. הם לא קבוצה שרוצה לעלות ללאומית".

דובי שרגאי, יו"ר הקבוצה: "כל השחקנים, בלי יוצא מן הכלל, יקבלו מענק כפול על הישגם".

את הכנסות הדרבי מכרו מראש לאוהד הקבוצה, אבי דואן, בסכום של 15 אלף ש"ח. לראשונה מזה זמן נמכרו כ־1000 כרטיסים למשחק. דואן דאג להזמין אנשי חברת שמירה שישמרו היטב ויקפידו שלא ייכנסו כל התבר'ה למיניהם.

עוזי צדקה מנסה לחלוף על־פני כדורגלן עמידר. אקספרס ר"ג מוריד הילוך. צילם: דורון עינבל

עכברוש עם קרניים

מאת אייל יצחקי

מה קורה בדרך כלל כשמכלים להר? נכון, נולד עכבר. גם בעמידר נולד עכבר, מה זה עכבר, עכברוש עם קרניים.

שלושה דברים קרו ביום שישי בדרבי היחיד שנשאר לר"ג. הפועל ר"ג הפסידה נקודות ואת שוקו נומדר, עמידר הרוויחה יוקרה עירונית בזכות ולא בחסד.

לעמידר יש כמה קלפים בטווחים. דבר ראשון מתחילים לתקוף עם הירידה, מה שבטוח בטוח. הפועל ר"ג, זו שדרצה לעלות ליגה, לא הצליחה לטפל בעליה של המגרש.

עמידר הרגישה טוב בירידה. בבלל עשה רושם שתנאי המגרש מכתיבים שם חלק משיטת המשחק. קחו את החרמה הדרומית לדוגמא. עברתם את קו הרוחב במטר ולא עצרתם, חסר לכם שהאמבולנס לא מחכה בחוץ. פעם אחת נשלח חלוץ של עמידר במסירת עומק, הרים את הראש, ראה את החומה – ויתר.

רמת־גן לא היתה נדיבה. בקשנו, התחננו – לא עזר. הכדורים לא הסכימו לגלות לנו למה הם במקום הראשון. הבעיה שלהם היתה במרכז השדה. שמריה שיחק קדימה מדי וחבריו לקישור אחורה. גם במגרש קטן הורגש החור הגדול במרכז. כשאריק גילרוביץ' עבר את האמצע, נראה פתאום משחק ההתקפה של הפועל ר"ג טוב יותר.

עובדיה בן יצחק הוציא שני אדומים. אחד לירושלמי מעמידר, השני לנומדר מהפועל. הויכוח שנשאר בסוף המשחק היה על האדום של נומדר.

לי היתה בעיה אחרת עם השופט. תמונה מהמחצית השניה: שחקן של עמידר על הדשא, בן־יצחק מסמן למעסה להשאר בחוץ. עוברות 3 דקות, השחקן לא קם ואז המעסה מקבל ויזה.

המלצה, בן־יצחק: אתם, השופטים, אינכם שושנת הבריאות, לא רופא, אפילו לא אחות רחמניה. כדאי להשאיר לאחרים את הדיאגנוזה.

פלא־פה

שוקו נומדר לא מאמין בניסים. אצלו הכל משמיים, אפילו הרחקות. "בילדים שלי אני נשבע, שעובדיה אמר לי לפני המשחק שהוא הולך להרחיק אותי". ●● שיא חדש בעמידר. גם ותיקי הותיקים בשכונה לא זוכרים הרחקת כדור שהגיעה עד לצמרות העצים הגבוהים שמאחורי היציע. השיאן – יובל נעים, בלם, הפועל ר"ג. אגב, ועוד בעליה ●● לשניאור הספיקו 80 דקות כדי לקחת את המפליה ולהיידד בשיפוע ליציאה. מישהו ניסה לשכנע אותו: "תפסיד את הגול, שניאור". את המאמן הלאומי לא עשו באצבע. "לא יכול להיות פה גול", השיב. בטח, מי יתאמץ להבקיע אחרי ששניאור הלך. ●● אגב, הפועל ר"ג מעוניינת לחזק עצמה בשחקן קישור. אומרים אפרים ארביב משמשון. תלוי בתשובה שתיתן הפרעל פ"ת לארביב. ●● יהוד עדיין ללא ניצחון ליגה. מה עושים? ישיבת הנהלה. מה החליטו? להעניש. 1. את רועי חדד, שלא התייצב לאימונים. העונש: לא להופיע לאימונים עד מחצית העונה. 2. את יהודה דוקאש, שהתאמן במכבי יהוד. מכבי? זה כבר תמוה. 3000 שקל קנס והשעיה לחודש. כבר עדיף, כמו רועי, סתם לא להופיע ●● את זה עוד לא שמענו. סוכר בנעליים. איפה? בהפועל חיפה. מה לעשות, כשאין מזל מנסים הכל. בשבוע הבא בטח יר־סו מלח. עד סוף העונה אפשר להספיק גם שום, פלפל, זעתר, קינמון וסים מינרלים, שיהיה. ●● אגב, היה בחיפה מי שחשב שדווקא מצא את שורש הבעיה. האפסנאי, עמרם דהאן. הוא תפס מספר עיתונאים בחולצותיהם והדף אותם מחוץ למגרש. אתמול הסתבר שגם זה לא עוזר. אגב, ההנהלה עמדה ליד והתעלמה מהעניין. פלא־פה מציע לעמרם לבדוק אולי ההנהלה היא זו שמפריעה ושבמשחק הבא אולי הם ישבו בחוץ.

חיים גרינפלד, אייל יצחקי, דני דרזנר, שמעון קרודו.

טמרה כבר יודעת, חיפה עוד תדע

כפי שזה נראה כעת, הפועל חיפה הולכת לבלות בשנה הבאה בל"נה שממנה מיפסה טמרה □ שער משווה של משה בצלאל בדקות הסיום חילץ אותה אתמול מהפסד לקבוצה שהשמועה על שיטת שלוש הנקודות טרם הגיעה אליה

הפועל חיפה 1

טמרה 1

מאת דני דרזנר

לפני ארבע עונות, שיחקה הפועל חיפה בליגה הלאומית ומכבי טמרה היתה אז בליגה ב'. קשה היה להאמין, אתמול בקרית־חיים, עד כמה השתנו פני הדברים בשני המועדונים.

הפועל חיפה מחלצת נקודה בבעיטה, תוך שהיא מראה כי אין שום שינוי בקבוצה מהשבועות האחרונים וכי כל עוד לא תרכוש שחקן ברמה־גבוהה, תמצא עצמה בעמדה ממנה כבר לא תוכל להיחלץ. מנגד, טמרה, אלופת התיקו בינתיים, מציגה קבוצה לוחמת שעם קצת יותר ניסיון תוכל גם לנצח משחקים כדוגמת זה של אתמול.

בפתיחה היו מספר הזדמנויות לשני הצדדים, אולם בהמשך שלטה בדרך כלל המקריות. כך, למשל, בשער היתרון לטמרה. מאבק על כדור בין חדד וסעיד המאם גילגל לפתע את הכדור לחוזיר יאסין המופתע, שמצא עצמו מול בר־שמעון ומכאן לרשת, למרות הנפת הדגל של הקוון לנבדל.

חיפה החלה לשלוט מעט יותר דווקא בגשם השוטף שהחל, אולם התקפותיה כלל לא סיכנו את שמואלי והגנתו. חילוף מוצלח של מאמן חיפה, רוני דורה, ששילב את משה בצלאל, הביא בסופו של דבר לשער השיויון: עמר פרץ מימין, הקשית בחצי גובה למרכז ובצלאל בעט מהאוויר לפינה הקרובה. שער יפה. 1–1.

5	להפועל חיפה: משה בצלאל (82) לטמרה: ואהיד יאסין (51)

הפועל חיפה
בר־שמעון 6; טרן כהן 4, ליפשיץ 5, קירשנר 4, יעקב לוי 6; סידו 5, בנין 5, חדד 5; רוני מלכה 6, משה תשאל 5 (משה בצלאל – 6), יוסי עמר 5.

טמרה
שמואלי 5; אלקום 5, עיסא 5, שמעון עמר 6, אידריס 5; סעיד המאם 5, ראוף המאם 5, עדנאן המאם 5; סואסי 4, סמן 5 (אבורוסי), יאסין 6.

קרית־חיים. 800 צופים. שופט: מאיר בנישתי.

משה בצלאל: סוף טוב

הפועל חיפה הצליחה ממש בדקות האחרונות להשוות מול מכבי טמרה משער נאה שכבש חלוצה משה בצלאל. משה נושא עימו סיפור אישי מרתק, שרק מעטים יודעים עליו. הכדורגלן הצעיר עבר טראומה נפשית קשה בחודשים האחרונים.

בצלאל בן ה־21 עבר תאונת דרכים קשה: המכונית הצבאית שבה נסע התהפכה ולמרבה הצער, חיילת שישבה בצמוד אליו נהרגה.

לבד מהפציעה הפיזית הקשה שמנעה ממנו את הנסיעה לחו"ל עם קבוצתו, היתה קשה ההתאוששות של הבחור, שראה את המוות מול עיניו. המצפון גם הוא לא מניח.

לפני כשבועיים, מאז שב לאימונים, שולב בשני המשחקים האחרונים של קבוצתו ואתמול, כאמור, נכנס וכבש. דני דרזנר

10 שנים

עוד לא אבדה תקוותנו: עמידר הקשוח [illegible] הפועל בדרבי של המתוקן [illegible] ירושלמי ושוקו נומדר הורחקו [illegible] עד הסוף. בצמרת: מכבי פ"ת ושעריים – מנצחות [illegible] □ יעיש סוריסה משעריים לקח לעצמו לכבוש את השער ה־100 של הארצית העונה □ משה בצלאל [illegible] בשער [illegible] אך לא מנע [illegible] קבוצתו [illegible]

הטבלה הארצית

	משׂ'	נצח'	תיקו	הפס'	שערים	נק'
1. הפועל ר"ג	7	6	1	0	7–14	19
2. מכבי פ"ת	7	4	3	0	3–9	15
3. מכבי יבנה	7	4	3	0	2–11	13
4. שעריים	7	4	1	2	8–11	13
5. מכבי יפו	7	2	2	3	7–9	8
6. בית"ר רמלה	7	1	5	1	6–6	8
7. הפועל לוד	7	1	5	1	5–5	8
8. בית"ר נתניה	7	1	4	2	6–5	7
9. הפועל חדרה	7	1	4	2	10–8	7
10. בדים	7	2	1	4	8–4	7
11. מכבי טמרה	7	0	6	1	4–3	6
12. רמת־עמידר	7	1	3	3	9–6	6
13. הפועל יהוד	7	0	3	4	10–3	3
14. הפועל חיפה	7	0	3	4	15–6	3

נבחרת השבוע

שוער
יצחק בלאיש (הפועל טבריה)

הגנה
פנודקי (הפועל ר"ג) · שמעון עמר (טמרה) · אודי בנודיס (הפועל לוד) · רמי מרציאנו (שעריים)

קישור
זורי ג'נחשוילי (הפועל לוד) · יגאל אלחדד (הפועל חדרה) · רחמים שלום (רמת־עמידר)

התקפה
ירון גוזלי (רמת־עמידר) · רפי כהן (מכבי פ"ת) · יורם אורן (שעריים)

מלך הארצית

1. רונן חרזי (הפועל ר"ג) 5
2. ציון יעקב (יבנה) 4
–. יעיש סוריסה (שעריים) 4
–. ירון גוזלי (עמידר) 4
5. רפי כהן (מכבי פ"ת) 3
–. רבינוזון (מכבי פ"ת) 3
–. יגאל אלחדד (חדרה) 3
–. אהוד עידן (שעריים) 3
–. אשכנזי (הפועל ר"ג) 3
–. נומדר (הפועל ר"ג) 3
–. שמריה (הפועל ר"ג) 3
–. יאיר סנדודי (יפו) 3

המחזור הבא

חדרה – רמלה
יפו – מכבי יבנה
טמרה – מכבי פ"ת
הפו' ר"ג – הפועל חיפה
בית"ר נתניה – עמידר
שעריים – הפועל בדים
לוד – הפועל יהוד

שיינפלד התפטר

מאת מאיר ריפמן

מאמן ראשון בארצית הפסיק את עבודתו. זהו מיקי שיינפלד, מאמנה של הפועל יהוד. אמש הוא הודיע על החלטתו לעזוב.

אחרי 7 מחזורים, מדורגת הפועל יהוד במקום הלפני אחרון בטבלה, עדיין ללא נצחון. אתמול, אחרי ההפסד הביתי למכבי שעריים (1–3), פנה שיינפלד ל"איש החזק" בהפועל יהוד, עופר חנוכה, ואמר לו: "אני לוקח את האחריות למצב הקבוצה עלי ועוזב. ואל תשלול ממני את האפשרות להיפרד מהשחקנים ביום שני באימון".

חנוכה קיבל את התפטרותו של שיינפלד ואמש כבר החל לחפש מאמן. אחד השמות שהועלו אמש הוא של המאמן הוותיק רחביה רוזנבוים ושוב עלה גם שמו של דני גוימן, ש...התפטר מהקבוצה בתחילת העונה ומאמן כיום את מכבי קרית־גת.

מכבי למען הפועל. גם זה קורה בחיפה

מצבה הקשה של הפועל חיפה בתחתית הליגה הארצית אולי לא מדאיג את ראשי המועדון באדום, אולם הירוקים, מן העבר השני של הכביש, דואגים. לאחרונה, העלה הרעיון לסייע להפועל בהעברת שלושה שחקנים לשורותיה.

הפועל חיפה, שכבר ביצעה שתי העברות, יכולה להעביר לשורותיה שחקן אחד נוסף, כנראה תעדיף חלוץ, או רפי אוסמו 'הקטן', או צדוק מלכה. כמו כן, תנצל מכבי את האפשרות להעביר עוד שני שחקנים מתחת לגיל 21, שאינם נחשבים על פי התקנון, כהעברה.

אגב, במכבי חיפה לא מונים את הסיוע להפועל בהעברת הקשר המצטיין טל בנין. יונתן הללי

פ"ת: 5

אורן עשה את...

אורן יכול ל...

...דשא עקום...

...אל אלחדד ה...

רגב ל...

...מלה בנתה ב...

ליגה ארצית

פ"ת: 5 דקות מר"ג

מכבי פ"ת מתחילה לרוץ בכיוון הנכון ◻ הפועל רמת־גן רחוקה עכשיו בדיוק 4 נקודות ◻ בעוד שבועיים הרמת־גנים מגיעים לביקור בפתח־תקוה ◻ העסק מתחמם

מכבי פ"ת	2
מכבי יפו	0

מאת דוד דודסון

הציפיות אוסרות לקטול משחק שנפלו בו שני שערים, שכן תמיד מצליחים לעורר את הצופים המנומנמים.

אתמול בפ"ת, הצליחה מכבי המקומית להצמד שוב לצמרת בזכות צמד של רפי כהן, 2–0 מול מכבי יפו.

הרכבו של ראובן כהן נאלצו לפתוח בלא 2 שחקני הרכב ראשון. צ'יפרוט (הרחקה), והד־שוע קוזניצקי – פצוע. מנגד היעדרם של יעקב כהן (פצוע) ושל שרון צנפין (הרחקה), איזנו את התמונה.

במצב זה הוברר, שמכבי יפו היא הקבוצה ששלטה במגרש, לפרקים ללא עוררין, ופ"ת התקשתה לעבור את החצי.

אבל כאשר עברה, הצליחה לפתח התקפות נגד מסוכנות ובדקה ה־18 נגח רפי כהן פנימה, הרמת קרן של חי קרייס – 1–0 למכבי פ"ת.

תמונת המחצית השניה לא השתנתה. יפו שלטה, אבל עם מעט מאד הזדמנויות הבקעה (דקה 64 – סנדורי בעט מעט מעל הקורה. דקה 76 – אלקרלומבדה חיקה אותו).

כאשר היה נדמה שהלחץ היפואי יניב גם פרי, חלף דורון רבינזון, בפריצה אופיינית לו, על פני שניים־שלושה יריבים לאורך כחצי מגרש ובעט מ־16 מטר. אל חי יוסף הדף, אבל רפי כהן בנגיחה הבקיע פעם נוספת (דקה 81) את שער יפו.

מורית קשה

עוד 6 רפי־כהנים

מאת ניר רשף

בבורסה לניירות ערך יש כלל ידוע: אם הרווחת, זה בוודאי על חשבון מישהו שהפסיד. אמנם המגרש בפתח־תקוה רחוק מספר קילומטרים מהבורסה בתל־אביב וגם הנפשות הפועלות לא בדיוק זהות, אך הפלא ופלא – הכלל פעל בצורה יוצאת מן הכלל. רפי כהן הרוויח ואל'חי יוסף הפסיד.

רפי כהן עשה את ההבדל בין מכבי פ"ת ליפו. בתחילת המשחק אמרו לי אוהדי פ"ת: "תראה את דורון ואן־באסטן". אך דווקא רפי כהן הזכיר לי את הכוכב ההולנדי. שליטה יוצאת מן הכלל בכדור, הטעיות גוף, מסירות פז, תנועה מתמדת ללא כדור ושני שערים. מה עוד אפשר לדרוש? אפשר. יותר כושר גופני, כדי שהיכולת הטובה תספיק לשתי מחציות.

הסה"כ של שתי הקבוצות זהה. למרות זאת, התוצאה בסיום 2–0 לפ"ת. למה? הסרונם של שחקני המפתח ביפו היה משמעותי יותר. בפ"ת יש מחליפים ואילו ביפו של אתמול לא ראינו מחליפים, במיוחד לא לישע צ'יפרוט.

לשתי הקבוצות שאיפות מנוגדות. פתח־תקוה שואפת לעלות ביתה ואילו יפו להישאר. נראה שדווקא משימתה של יפו תצליח. כדי שפתח־תקוה תעלה היא צריכה לפתוח 6 שחקנים ביכולת של רפי כהן, להמשיך ולתקוף לאחר שער שהיא כובשת – ולא לסגור את המשחק ולבזבז זמן לאורך כל המחצית השניה.

5

למכבי פ"ת: רפי כהן (18, 81).
מכבי יפו

מכבי פ"ת
פביאן 5; סימה צפין 5, אזובל 5, קרייס 5, תמיר דזאל 5; אלישע לוי 5 (בניה – 5), רן ברזמשון 5, אלון יוחנן 5; רבינזון 6, רפי כהן 6, מוסלי 5 (סבת).

יפו
אל'חי יוסף 5; בילו 5, בוסביקה 4, איציק לוי 5, נהרדע 4; סנדור 5, יהלומי 4 (אלקרלומבדה), קצב 5, יוסי יעל 4 (גוזיס); דגמי 5, סנדורי 5.

פתח־תקוה. 200 צופים.
שופט: סימון דוך.

היפואי עופר דגמי (מימין) מנסה לחסום את יעקב אזובל. מי שמכיר את קובי יודע כמה זה קשה. צילום עופר קרני

אורן עשה את שלו, אורן יכול לחזור

שעריים	3
הפועל יהוד	1

מאת שמעון קרודו

השם יורם אורן יוזכר השבוע הרבה ביהוד. אורן, שבשנה שעברה שיחק ביהוד, כבש אתמול שני שערים יפים והביא את הנצחון לשעריים.

יהוד פתחה היטב וכבר בדקה השניה עלתה ליתרון. עוז פנחסי העביר כדור מדוייק לאלול, שעבר את אפללו משעריים והקשית מול בנודיס פנימה.

הדקות הבאות היו שייכות לאורן. בדקה ה־9 קיבל כדור מעידן ומ־20 מ' בעט מהאוויר אל בין החיבורים, 1–1. כעבור 4 דקות הגביה המגן מרציאנו לעבר שער יהוד, ואורן התמקם היטב ונגח פנימה.

עד המחצית ניתנו ליהוד שתי הזדמנויות, אולם פרנקו ודרורי החמיצו.

במחצית השניה לחצה יהוד, אבל ההזדמנויות היו דווקא של שעריים. לאחר בעיטה של אורן לקורה, נגח יעיש סויסה כדור קרן של אלברט וקבע את תוצאת המשחק, 3–1 לשעריים.

השופט המצויין שיינר הרחיק את חביבי מיהוד, לאחר שהתעמת איתו.

6

יהוד: חיים אלול (2).
שעריים: יורם אורן (9, 13); יעיש סויסה (87).

יהוד
שפיר 5; חוקה 5, הרצל שאול 5, פרנקו 5 (סיס כהן 4; ברנוזא (גען – 4), חביבי – הורחק, יוראל שטון 5, פנחסי 6 (אלוקד); דרורי 4, אלול 6.

שעריים
יעקב בנודיס 6; מרציאנו 6, חיימוביץ 5, עמנואל 5, אפללו 5; עידן 6 (דני אלברט), צמח 5, יצחק צבי 5, יעיש סויסה 6; אורן 6 (אלמכיוו), שמחה נר 5.

יהוד. 400 צופים.
שופט: יעקב שיינר.

יורם אורן: המזל האיר לי פנים

עודד אליכמן

כלל ידוע: אין מקום חביב יותר על חלוצים לחינגות שערים ממגרשה של הקבוצה שמכרה אותם בעונה שעברה. דוגמא? יורם אורן. דוגמא טרה אפילו.

יורם, האם בעיית התאקלמות גרמה לכך שלא כבשת עד היום?

"אין לי בעיה חברתית עם בשעריים. יש לי גיבוי מלא מצד המאמן וההנהלה. אני בחור לא פרובלמטי ואין לי בעיות חברתיות. הסיבה האמיתית, שעד היום לא הבקעתי שערים זה חוסר מזל. וזה קורה גם לשחקנים גדולים. בנוסף לכך, פציעה ברגל מסדרדה אותי מהמחזור הפתיחה".

זוכר איך הרגשת לאחר המשחק נגד רמת־גן, כשהאוהדים צצו על חדר ההלבשה וצעקו – "יורם אורן הביתה"?

"היה ברור שההתפרצות של האוהדים תגיע. אך אותם אוהדים שכחו שהשער הראשון שהובקע במשחק, היה לאחר שהכשלתי ברחבה. בעיה נוספת ללחוץ האוהדים היא שכל הזרקורים מופנים כיום לעבר יורם אורן והציפיות גדולות. מנגד – השמירה עלי חזקה ונוקשה יותר".

אתה מכיר את המגרש ביהוד. זה עזר לך היום (אתמול)?

"יורם אורן הבקיע בשנה שעברה גם שערים במשחקי חוץ, ולא זו הסיבה, פשוט השבת המזל האיר לי פנים. השער השני הובקע לאחר שהכדור פגע בקורה, באותה מידה הכדור יכול היה לצאת החוצה ולא להכנס לשער".

שיחקת נגד קבוצתך לשעבר וגרמת להפסדה.

"ביהוד גדלתי והפכתי לשחקן כדורגל. עליתי למגרש במטרה לנצח ואני שמח שקבוצתי ניצחה. כואב לי לראות את מצבה של הפועל יהוד. אני מכיר את השחקנים ובטוח שיהוד תשאר בליגה וגם תתן השנה משחקים גדולים, כמו שעשתה בשנה שעברה".

בשבוע הבא בת ים בבית. תחגוג שוב בצמד?

"המטרה היא לנצח ולא חשוב ומשנה מי מבקיע. נכון, שהביאו אותי לשעריים כדי להבקיע. אך אני חלק מהקבוצה והרבה יותר חשוב לצבור נקודות מאשר להיות מלך השערים של הקבוצה".

הדשא עקום, השער נמוך

בת־ים	0
בית"ר נתניה	0

מאת אורון פאנן

מאיר נמני, מאמן הפועל בת־ים, קונן בסיום המשחק על ההזדמנויות האבודות של קבוצתו. "שער אחד במחצית הראשונה היה משנה את כל התמונה...", אמר. ואכן, במחצית זו שלטה בת־ים במגרש, ורק חוסר ריכוז של חלוציה ברחבת נתניה וסדרה של החטאות מנעו ממנה לעלות ליתרון. מאוחר יותר התברר שאוולת רגל זו עלולה לה בשתי נקודות.

כאמור, לא חסרו לבת־ים הזדמנויות. בדקה התשיעית פרץ חלפון משמאל ובעט בחוזקה מעל השער. שלוש דקות מאוחר יותר קיבל בךנתן כדור משון ומ־16 מ' בעט גבוה מעל המשקוף. לחץ בת־ים נמשך, ובדקה ה־25 נגח סלינס מעל שער נתניה לאחר הרמת כדור מדויקת של חלפון. נתניה, לעומתה, רשמה הזדמנות ראשונה לזכותה רק בדקה ה־30, כאשר מרקוביץ קלט את בעיטתו של טוביאמה.

במחצית השניה נחלשה בת־ים וביתי"ר נתניה החלה לרזום ולשלוט במרכז השדה, בעיקר בזכות משחק טוב של מסיקה. ואולם שליטה זו התבטאה רק בהחזקת הכדור ולא בסיכון ממשי של שער בת־ים. בסיום המשחק יכלו שתי הקבוצות להיות מרוצות מהנקודה, אבל לא מהדרך בה הושגה.

4

בת־ים
בית"ר נתניה

בת־ים
מרקוביץ 6; מתנלס 4, אוהרון 5, יעקב חן 5, חלפון 4; יוסלביץ 4 (מוזר – 5), יוסף נחום 5, נסי 5; ברנתן 5, סלינס 4 (משה שבריה), שורס 5.

בית"ר נתניה
באורן 5; רובין 5, טאסי 5, חסן 4, גזאם 4; זיתוני 5, עלון 4 (שמולוביץ – 5), מסיקה 6, חיים לוי 5; עמר 4, יצחק מוביאנה 4 (שימי גאן).

חולון. 200 צופים.
שופט: ראובן דיגו.

יגאל אלחדד הפך את בני רגב לנביא

הפועל לוד	1
חדרה	1

מאת רפי ממן

בני רגב ידע מה הוא אומר. לאחר שער היתרון של משה בךהרוש בדקה ה־35, סירב מנהל הפועל לוד להירגע, למרות היתרון של קבוצתו בתוצאה ובהחזקת הכדור. "אמנם מתוף איזה גול שטותי", חזר ואמר, בעוד שחקניו מחמיצים הזדמנות אחרי הזדמנות ברחבת חדרה.

חדרה אכן התאוששה לאחר ההפסקה, לא מעט בזכות המחליפים בועז בר ואלון סלרמון. בדקה ה־65 עשה יגאל אלחדד את רגב לנביא.

רונן שפירא הגביה קרן מימין, ואלחדד, שנותר בלתי מכוסה ליד העמוד השמאלי של השער, השווה בנגיחה ל־1–1.

אלחדד (לבד מול השוער) ועופר שטרית מלוד (מול שער ריק) החמיצו עוד הזדמנות פז לכל צד, והלחץ הכבד של לוד בסיום לא הניב דבר. האדישות וההתמצות של המקומיים הפכו נצחון, שנראה מונח בכיס, לעוד משחק תיקו.

שיפוטו של שריד היה מדויק.

5

לוד: משה בךהרוש (35).
חדרה: יגאל אלחדד (65).

לוד
יוסי מורדי 5; ברדוש 5, אורי בוזו"ס 6, דדוני 5, יעקב הלל 5; קסטורלי 5 (סטילה), בךהרוש 5, ברנסוס 5, גוחשולי 7; ספודה 5, זהבי 5 (עופר שטרית).

חדרה
מכבי 5; פודנוראני 5, גדי סבגס 5, דן שפירא 5, ברשסואל 4; מרציאנו 5, רותן 4 (בר – 6), אלחדד 6, נוזן 4 (סלמון – 6); חנה 5, רונן שפירא 5.

לוד. 300 צופים.
שופט: צבי שריד.

רמלה בנתה בונקר ביבנה

מכבי יבנה	0
בית"ר רמלה	0

מאת יצחק פרי

מכבי יבנה החמיצה אתמול במגרשה הזדמנות מצויינת לשפר את מעמדה בטבלת הליגה, כשסיימה בתיקו אפס עם בית"ר רמלה.

בתחילת המשחק הורגש בשורות יבנה חוסר בטחון, שנבע מן העובדה שבשערה ניצב הצעיר אילן ברוך, בהופעת בכורה בליגה הארצית. ברוך נקרא לדגל עקב הרחקתו של לסנר, בגין עבירה על תקנון התשלומים.

יבנה חזרה לעצמה במהירות והיתה הקבוצה הטובה במגרש. שחקניה הכתיבו את הקצב, אבל לא הצליחו לנצל את ההזדמנויות הרבות שיצרו.

בית"ר רמלה הגיעה ליבנה במטרה ברורה – להשיג תוצאת תיקו. גם איוב שמר אישית לחוצה על משה גריאני, ומשה סיני סגר את ציון יעקב. דוד ועקנין ומאיר בלושטיין, חלוצי יבנה, זכו לשמירה הדוקה של צמד הבלמים מרדכי לוי ומרדכי בוהדנה. כאשר תקפה יבנה, היו כל 11 הבית"רים במחצית המגרש שלהם. חסרונו של חלוץ אמיתי ביבנה הבטיח לבית"רים את התיקו המבוקש.

5

יבנה
רמלה

יבנה
אילן ברוך 5; באחון 5, חלפון 6, עלוואה 4, אבי פרץ 5; אבי כהן 5 (חביון פרץ), עטוד 4, ציון יעקב 5, גריאני 4; ועקנין 4, בלושטיין 4.

רמלה
בלאיש 7; קאו 5, סוסי לוי 5, סוסי בוהדנה 5, אקבין 4, איוב 6, אבי כהן 4, סיני 6, יהודה 4 (הרצל שאול – 4); בזאגו 3 (אוחיון), שעון כהן 2.

יבנה. 500 צופים.
שופט: אריה ברושע.

נוער

נוער השכונה נותן תקווה

גם מכבי חיפה והפועל פ"ת בעניינים

בני יהודה טיפסה אתמול למקום הראשון לאחר שגברה 1–0 על מכבי יפו. יוסי אלפיה (86) כבש את שער הנצחון. מכבי ת"א, שפיתחה את הראשות, ירדה לב"ש, שם סיימה בתיקו (1–1) מול הפועל המקומית. סספורטס כבש לב"ש וניר שירצקי לת"א.

מכבי חיפה והפועל פ"ת עלו למקומות השלישי והרביעי, עלייה של שלוש מקומות לשתי הקבוצות. חיפה גברה בביתה על הפועל ים מצמד של משה כהן. הפועל פ"ת ניצחה אף היא 2–0 משערים של יואב שלום ואלון יצחקי.

גדנ"ע יהודה חגגה אתמול נצחון ראשון, על מכבי נתניה. (ראה משחק מרכזי).

מכבי פ"ת גברה על הפועל ת"א בהרכב חסר 2–1. את שני השערים כבש עופר צמח.

יתר התוצאות: הפועל אשדוד - הפועל כפ"ס 0–3, בית"ר ים - הפועל עכו 1–1.

נוער

ליגה לאומית לנוער
(לאחר המחזור ה־6)

.1	בני־יהודה	5–12	10
.2	מכבי ת"א	2–9	9
.3	מכבי חיפה	5–9	9
.4	הפועל פ"ת	3–7	8
.5	הפועל ב"ש	8–10	8
.6	הפועל ת"א	6–10	7
.7	הפועל ים	4–5	7
.8	מכבי נתניה	10–10	6
.9	מכבי פ"ת	6–10	5
.10	מכבי יפו	6–8	5
.11	הפועל כפ"ס	7–7	5
.12	בית"ר ים	7–5	4
.13	הפועל אשדוד	10–4	4
.14	הפועל עכו	10–5	3
.15	גדנ"ע יהודה	13–5	3
.16	הפועל חיפה	11–3	3

נמצא הקוד לנצחון ראשון

מאת דורון עגבל

שריקת הסיום: ניר שיקווה ואיתן קודי מתחבקים באושר. על הדשא שרועים, לא מאמינים, שחקני נתניה. עופר מנחם, שכבש את השער לנתניה, בוכה. "מה פתאום הוא הרחיק אותי?"

הסבר: ניר שיקווה ואיתן קודי, שניהם שחקני גדנ"ע. כל אחד מהם כבש אתמול שער, בנצחון הבכורה של גדנ"ע יהודה בליגה העילית. החלום של שחקני נתניה די מוצדק בהתחשב בעובדה, שעד עשרים ושתיים דקות לפני הסיום הובילו הנתנייתים 1–0, וגדנ"ע שיחקו בעשרה שחקנים.

ולמה עופר מנחם בכה? שניות משריקת הסיום הרחיק אותו השופט, עודד אבלס, שעשה אתמול עבודה רחוקה מלהשביע רצון. אבלס טען שמנחם פיספס יותר מדי. על פיספסטריזם שכזה ועל מחיאות עצבי השופט הורחק (45) גם שחר שטיינברג מגדנ"ע.

המחצית הראשונה הולשה והמשעממת הסתיימה ב־0–0. השנייה נפתחה בסערה: מנחם קבע (48) 1–0 לנתניה בנגיחה.

גדנ"ע, בעשרה שחקנים, לחצו. לפתות להשוות. בשער נתניה ניצב בתור בשרוני, גלעד קופף, שעשה עבודה טובה וסיכל, לא אחת, את כוונות חלוצי גדנ"ע.

בדקה ה־68 זה הגיע. ניר שיקווה השווה מקרוב ל־1–1 במסירה של יוסי פתאל.

בדקה ה־83 געשו היציעים בגדנ"ע. איתן קודי קיבל מסירה מאייל שיטרית והגביה את הכדור עם הרשת.

גדנ"ע יהודה: בנודיס; שריד, יצחקוב, חבה, שטיינברג (הורחק); שלום, סיבליה, פתאל (שאשא), עניו; שיקווה, קודי.

מכבי נתניה: קופף; לבב, דהרי, בפרי, גלברי; מימון, פרי, לייבה; מנחם (הורחק), מרדכי, גלן.

מימין: איתן קודי, כובש שער הנצחון לגדנ"ע יהודה, מול הנתנייתי גיא לבב. צילום דורון עגבל

לאודלי ורפי ממן
מזל טוב
להולדת הבכור
"מעריב ספורט"

גם הגבוהים זקוקים לעזרה

סיכום ביניים על סך פעולותיה של האלופה ברבע העונה שעברה עד כה. מלבד שמאמנה, צבי שרף, הולך על הרכב של שלושה גבוהים. הגארדים שלו שוחרים מעט מדי ריבאונד, סימס יעיל בהרבה מליפין, שפותח בחמישיה, וג'מצ'י תלוי הרבה בכושר הקליעה שלו מבחוץ

מאמן זהיר, צביקה שרף. שלושה גבוהים, שביעיה מובילה, ושוב נערי פוסטר. צילום: עדי אבישי

מאת עפר שלח

בלי שנספיק לזוז, חלפה כבר יותר מרבע ליגה. וזה אולי הזמן להסתכל הסתכלות רצינית ראשונה על מה שהמספרים אומרים על הקבוצה הטובה בישראל, ומה שניתן ללמוד מהם על צורת ומגמות המשחק של מכבי תל־אביב. הטבלה משקפת את ששת משחקי הליגה הראשונים של האלופה (מסיבות טכניות לא נכלל בה משחק אמש מול גליל־עליון). רק עמודה אחת, עמודת הדקות, כוללת ארבעה משחקים בלבד, וזאת מכיוון שתן ליפין נעדר משני המשחקים הראשונים בגלל פציעה. העמודה מתארת את חלוקת דקות המשחק של צבי שרף מרגע שעמד לרשותו ההרכב המלא.

הטבלה מאשרת את ההנחה שההרכב הבסיסי של מכבי העונה הוא הרכב של שלושה גבוהים. בין שלושה אלה, קוין מגי וקן בארלו משחקים קרוב ל־40 דקות במשחק. למעשה, הדקות היחידות שהפסיד מגי היו כשנקלע לבעיית עבירות מול הפועל חיפה והפועל חולון, ושניות הסיום של משחקים שהוכרעו מזמן. בדקות המנוחה או העבירות של לבאן מרסר (המשחק בממוצע 29 דקות במשחק), עוברת מכבי לשחק עם שלושה שחקנים נמוכים.

שאר הדקות מתחלקות בין ארבעה גארדים, וכאן העסק מתחיל להיות מעניין. קודם כל, הרכז של שרף לדקות החשובות הוא ווילי סימס. אם נזכור שליפין פותח את המשחק ומשחק כעשר דקות בתחילתו, חלקו של סימס בדקות שלאחר מכן נראה מרשים עוד יותר.

■ דורון תלוי ביכולת הקליעה שלו

לגבי דורון ג'מצ'י, חלוקה אמיתית של דקות המשחק שלו מחזקת את הרושם שדורון תלוי ביכולת הקליעה שלו. 74 מ־110 הדקות שלו באו במשחקים מול נתניה וחולון, בהם גילה שיפור בקליעה. בפתיחת העונה היה דורון הססני בזריקה, דבר שהשפיע על כל הקטגוריות האחרות שלו, כולל דקות המשחק. מול חולון למשל, כשדייק בקליעה, צבר גם חצי מכמות האסיסטים והריבאונדים שלו.

מוטי דניאל, שקלע באחוזים טובים מהשדה (אם כי לא מ־3 נקודות) ויש לו יחס חיובי של אסיסטים לאיבודי כדור, משחק יותר מ־20 דקות למשחק, ונותן למכבי בקקורט אינטליגנטי ויציב.

עניין האסיסטים הוא נקודה מעניינת. אצל ליפין אמנם רואים יחס מצוין בין אסיסטים לאיבודים, אבל מספר נמוך של 2.5 אסיסטים למשחק. סימס נותן כמעט פי שניים אסיסטים לערב, אבל גם הרבה יותר איבודים. הדבר נובע מן הנטיה של תן לשחק משחק זהיר ולהניע את הכדור מסביב להגנה, לעומת ווילי — המכניס את הכדור פנימה ומעז הרבה יותר.

בארלו וג'מצ'י (למעט המשחק מול חולון) ממעטים למסור את "המסירה השניה" לגבוהים. עובדה זו, יחד עם הזהירות של ליפין, מקטינה בעיקר את התפוקה של מרסר. מגי, הלוקח כמעט חצי מהריבאונדים של מכבי בהתקפה, עשה את הנקודות שלו גם בלי מסירות. לבאן, לעומתו, לא השתלב עדיין השתלבות מלאה. הוא עושה את שלו בהגנה ובחסימות (19 עד כה), אבל לא מקבל מספיק כדורים לקליעה.

■ הגארדים לא מסייעים מספיק בריבאונד

בעניין הריבאונדים, נתון חשוב שאינו מופיע בטבלה. בשלושת המשחקים בהם נכחתי עד כה ביד־אליהו, לקחה הקבוצה היריבה מספר שווה פחות או יותר של ריבאונדים בהגנה ובהתקפה, וזאת למרות היתרון הגדול למכבי בסך כל הכדורים החוזרים. מספר מפתיע של כדורים אלה נטלו הגארדים של היריבות (מול חולון, למשל, לקח גיב בנין 5 ריבאונדים בהתקפה ואלימלך ובודמור 1 כ"א, מתוך 14 ריבאונדים בהתקפה ו־32 בסה"כ לחולון). הדבר מחזק את הטענה הנושנה, לפיה הגארדים של מכבי ממהרים מדי לצאת להתקפה המתפרצת ואינם מסייעים בריבאונד. השנה, עם מובילי כדור זריזים וכוח אדיר במתפרצת של בארלו וג'מצ'י, אין שום סיבה לרוץ קדימה מהר מדי. אפשר לקחת את הכדור מהסל, ולהגיע למתפרצת בכדור מהיר. כאן בולט סימס עם מספר יפה של ריבאונדים בהגנה, והוא מוביל גם בחטיפות הכדור.

בסך הכל, הטבלה מגלה קבוצה מאוזנת היטב בקליעה: חמישה שחקנים עם יותר מ־10 נקודות למשחק ושישי (סימס) על הסף. מכבי קולעת באחוזים גבוהים מבפנים ומבחוץ, ומדייקת יפה מהעונשין. בריבאונד ובאסיסטים יש פחות איזון, ודרושה אולי תרומה רצינית יותר של שחקני החוץ הגבוהים — ג'מצ'י, דניאל וגם בארלו.

■ אפשר להשתמש יותר בנערי הפוסטר

שרף מגלה שמרנות בשימוש בשחקני הספסל שלו. הפרש ניצחון ממוצע של 15 נקודות רק שני משחקים צמודים באמת, מאפשרים, לדעתי, עוד כמה דקות של נערי הפוסטר.

לעומת זאת, צביקה משתמש יפה בשביעיית המפתח, ובעיקר בשחקני החוץ. ב־N.B.A נהוג לומר שצריך שמונה שחקנים טובים כדי לנצח. בליגה שלנו, שבעת הכוכבים של מכבי מספיקים בהחלט; באירופה, מנסיון העבר, שבעה בהחלט עלולים שלא להספיק. בינתיים, חלוקת הדקות ביניהם משביעה את האריות, ואת פעיות הכבשים איש ממילא לא שומע.

מכבי תל־אביב — דו"ח ביניים

שחקן	מש'	דקות	מהשדה	אחוז	עונשין	אחוז	3 נק'	אחוז	ריב' הגנה	ריב' התקפה	אסיס'	איבוד'	נק'	ממוצע
סימס	6	111	40–20	50	14–9	64	12–8	67	10	2	26	19	57	9.5
דניאל	6	83	49–26	53	20–17	85	13–4	31	2	2	9	7	73	12.2
ברנשטיין	1	—	1–0	0	4–4	100	0–0	—	0	0	0	0	4	4
מרסר	6	115	58–31	53	15–8	53	0–0	—	31	15	0	3	70	11.6
גורדון	3	10	12–7	58	7–6	86	1–0	0	1	0	7	3	20	6.6
ליפין	4	91	14–7	50	2–2	100	6–2	33	2	0	10	2	18	4.5
כץ	3	6	5–1	20	1–1	100	1–0	0	2	0	7	3	3	1
ג'מצ'י	6	110	76–41	54	15–11	73	25–13	52	5	2	6	9	106	17.7
מגי	6	147	85–55	65	34–28	82	1–0	0	54	26	3	11	138	23
כהן	3	3	6–3	50	0–0	—	0–0	—	0	1	0	0	6	2
בארלו	6	149	94–52	55	25–23	92	1–1	100	20	12	6	5	128	21.3
סה"כ	6	825	440–243	55	137–10	80	60–28	47	127	60	74	62	623	103.8

אריה מליניאק / מתפרצת

מה שלא יעשה השכל

אליצור נוה דוד רמלה בצרות. אותה תמונה חוזרת על עצמה מדי שנה: הנהלה נעלמת, שחקנים רעבים מופיעים למשחקים ללא אימונים ובלי מאמן. מכבי נתניה במהדורה מחודשת. להזכירכם, גם נתניה ניצחה לפני שנה ללא מאמן, לאחר שמתה למעשה מוות קליני. מין פירפור שלפני הסגירה.

קבוצה שנסגרת היא אסון, לא רק לעצמה. קריירה של מאמן ושמונה שחקנים נפגעת שלא באשמתם, והם מאבדים את מקור פרנסתם. הטרגדיה האמיתית היא של הורים שלא יכולים לדעת עם מי יש להם עסק, ונופלים בפח. זה מוציא שם רע לכדורסל הישראלי בין השחקנים הסובבים בחו"ל. את המחיר משלמים כולם. מי שנפגעת לא פחות היא הליגה כולה, שמאבדת עניין. יש צורך בשישה משחקים במחזור, כדי ששניים־שלושה יהיו מעניינים. היום חלק מהמשחקים מוקדמים בגלל גביעי אירופה, וגם השאר לא מרתקים במיוחד. מה שחסר עכשיו זה רק הקטנת מספר המשחקים במחזור לחמישה.

אני עדיין מאמין ומקווה שרמלה תתאושש ותקום על רגליה. אבל גם אם זה יקרה, רמלה היא עוד הוכחה שאין בישראל מספיק מועדונים ושחקנים, כדי לקיים ליגה לאומית של 12 קבוצות טובות. שום דבר לא יעזור. מה שלא יעשה השכל — יעשה הזמן. הליגה הראשונה חייבת להצטמצם, ולידה חייבים לאחד את שני מחוזות ליגה ארצית לליגה חזקה אחת בת 12 קבוצות, מחוזקת כמו אחד.

מי שצריך לדאוג שקבוצות לא תיכנסנה להרפתקאות, לא תתחייבנה חוזים ללא כיסוי, שחקנים ומאמנים לא ישארו בלי פרנסה, שהליגה לא תהרס במחזור השלישי — זהו איגוד הכדורסל. באיטליה לא יכולה קבוצה לעלות לליגה הראשונה, אם היא לא מוכיחה שיש לה מאיפה לממן את עצמה. היא חייבת לשחק באולם של למעלה מ־4,000 מושבים, לנהל סטטיסטיקה ממוחשבת מחוברת ישירות למשרדי ההתאחדות, ועוד. אצלנו להנהלה אין שום אחריות אישית, ואיגוד הכדורסל אפילו לא מתעניין. האיגוד דואג רק לתבנית משחקים ו... למועד לבוררות. תקנון התשלומים היה צעד לא נכון בכיוון הנכון.

זכותה של כל קבוצה לקבוע את תקציבה. ואין דין מכבי ת"א כדין גבת. אבל האיגוד חייב לדאוג שמועדונים יהיו מסוגלים לעמוד בהתחייבויות. לא כולם נוהגים באחריות כמו מכבי רמת־גן, שוויתרה על השתתפות בגביע אירופה בשל מחסור במזומנים (שעודדיה בפני עצמה). דייויד ת'ירדקיל, השחקן היהודי שענד טבעת אליפות N.B.A ששיחק כאן אי פעם, חי כאן כבתוך חלום רע. והיה לו ברור שמי שמנהל את הכדורסל בישראל אחראי מספיק כדי לדעת למי הוא נותן את הסמכות לחתום על חוזים. את היחס לו זוכה האיגוד הישראלי בחו"ל אפשר היה לראות השבוע, כאשר ההתאחדות האיטלקית התעלמה ממחאות מכבי חיפה ואיגוד הכדורסל, ואיפשרה לבן בציון לשחק באיטליה.

כסף הוא לא רק בעייתן של קבוצות שמתפרקות. השנה התחזקה תופעת השחקנים שמקבלים שכר מעל ומעבר למה שמגיע להם, ומעל למה שהם מסוגלים לתת. זה בולט מאוד אצל לאבן מרסר וג'ונתן דלול. שניהם נתנו לפני שנה בהפועל תל־אביב תפוקה משולשת בשליש כסף. ואל תשכחו שהנהלת הפועל ת"א היתה לפני שנה דוגמה לניהול כושל. מתי יבינו ההנהלות, שכאשר מכפילים את שכרו של שחקן פי ארבע, יכולתו לא עולה אפילו באחוז אחד.

אגב, את המחיר לא משלמים השחקנים. גם לא ההנהלות. רק אתם, הקהל. מחיר כרטיס באוסישקין השבוע, למשחק העונה בין הפועל ת"א לרמלה, היה 35 ש"ח. לעומת זאת, המשחק הבינוני בין מכבי ת"א להפועל חולון, לא הזכיר ולו ברמז את מאבקי הצמרת מאשתקד. אבל מחיר כרטיס טוב, 55 ש"ח (שלושים ושלושה דולר !!), גבוה ממחיר כרטיס ב־N.B.A, ואל תשכחו, על הפרקט שיחקו למעלה משני מיליון דולר.

אתם יודעים מה אפשר לעשות בשני מיליון דולר? להביא לישראל עשר פעמים בשנה משחקי N.B.A אורגינאליים. איזאה תומאס מול מייקל ג'ורדן, ומג'יק מול דומיניק וילקינס. זה לא חלום חיו. אני פשוט משוכנע שאילו מרסר ומגי עם עוד שלושה ישראלים, ישחקו נגד אזל ויליאמס, טוני זינו ושלושה ישראלים, זה יראה לא פחות מעניין ממה שראינו השבוע. רק בהרבה פחות כסף. הפועל ת"א, עדיין מוצפת באמריקאים, מוכיחה בינתיים השנה שאפשר להעמיד קבוצה לא רעה ברבע מחיר. אנחנו מהאיב אפילו ילד אחד שרוצה לראות משחק כדורסל, ולא יכול להרשות לעצמו כרטיס ב־35 ש"ח.

השבוע בסל

יום א': לאומית — הפועל חולון — הפועל ת"א.
ארצית, צפון: מכבי נתניה — הפועל נהריה, עין־דור — קרית שמונה, עפולה — ימק"א נצרת, הוד־השרון — בת־גלים, כנרת — בית־שאן, מוצקין — גן־שמואל. דרום: באר־שבע — מכבי פ"ת, מכבי רחובות — אליצור קרית־אונו, קרית־גת — רמת־השרון, אליצור פ"ת — גבעת־שמואל, בית"ר ת"א — גבעתיים.
יום ב', לאומית: רמלה — ראשל"צ, הפועל חיפה — גבת, הפועל ירושלים — מכבי ר"ג, אליצור נתניה — מכבי חיפה.
יום ג', מחזיקות גביע: באיאש (הונגריה) — גליל־עליון.
יום ד', גביע קוראץ': בראטיסלבה — הפועל ת"א.
יום ה', גביע האלופות: אוסטאנד — מכבי ת"א.

בחולון מקווים שהפועל ת"א תסמן את המיפנה

מאת קובי שם טוב

הפועל חולון חוזרת הביתה, עדיין ללא ניצחון ליגה בעידן החדש של המאמן איבן דאנקן, ואל תקנאו בהפועל ת"א, שתתארח שם הערב (20.00). חולון, אמנם עם הפסד ביד־אליהו למכבי ת"א, אבל עם הרבה ביטחון עצמי ובעיקר עם הרכש החדש טוני זינו.

בקבוצה מרוצים מאוד מהחילוף זינו — פיליפס, שהצדיק עצמו כבר במשחק ביד־אליהו, ושחקנים כבר אמרו שעכשיו תיראה הקבוצה טוב יותר. לאחר המשחק נגד מכבי, נכנס מישקה לפרדון לחדר הלבשה, והודה לשחקנים על משחקם. "ביקשנו מכם לשחק כדורסל טוב וזה מה שעשיתם", אמר מישקה, "עכשיו אנחנו בדרך הנכונה".

האווירה בקבוצה היא טובה, אולם שיהיה ברור שלאף אחד לא מרגיש שהמשחק עם הפועל ת"א כבר בכיס. גם ניצחון בנקודה יספק את חולון, העיקר לשבור את שרשרת חוסר המזל וההפסדים.

כבר ביום שישי החלה בעיר מכירת הכרטיסים למשחק, ומנהלי הקבוצה מצפים להיכל מלא.

הפועל ת"א תגיע למשחק לאחר ששחקניה ראו את חולון כמה פעמים בשבועות האחרונים, כולל במשחק האחרון בהיכל. מאמן הפועל ת"א, יעקב אדלה: "בכוונה לקחתי את השחקנים ליד־אליהו, כדי שיראו שחולון קבוצה טובה ובטח לא קבוצה במשבר. ידעתי שיהיה שם משחק צמוד, והשחקנים שלי לא יבנו על כך שחולון בצרות".

מבחינה מקצועית אומר אדלה: "חולון הוכיחה במשחק הזה שהיא מסתדרת יפה נגד איזורית, כך שלא מחכים לנו שם חיים קלים. היא גם שיחקה 100 אחוז טוב יותר ממה ששיחקה עד אז. טוני זינו מקנה להם מימד נוסף, אבל אם אנחנו נשחק טוב — אני מקווה שזה יספיק לנו כדי לא להפסיד שם".

אגב, סידרת הפריצות למכוניות ליד אוסישקין נמשכת. הפעם אבל אותה שמעון אמסלם, שנפרד מרדיו־טייפ.

יוגופלסטיקה ללא הפסד

מחזור שני בליגה היוגוסלבית, והיחידה עם שני ניצחונות היא האלופה, יוגופלסטיקה ספליט. שלשום גברה בזאגרב על ציבונה 82–85. קוקאץ', הסמול פורוורד המצויין של ספליט (2.07 מ'), היה הבולט במשחק. הוא סיים אותו עם 26 נקודות, 12 ריבאונדים ו־3 חסימות. לא פלא שלמחרת כינו אותו בעיתונים ד"ר קיי.

את ההפתעה של המחזור סיפקה אולימפיה, שגברה על פרטיזן בלגרד 84–105. 21 נקודות קלע לאולימפיה פטראנוביץ', שעבר השנה מזאדאר. הוא גם שיתק את הענק של פרטיזן, ולאדו דיוואץ'.

שאר התוצאות: בוסנה סראייבו — זאדר 76–79, שיבנקה — א.מ.ט בלגרד 83–93, וויבדינה — בראאק' 87–114, הכוכב האדום בלגרד — פרטיזן טיטובו 91–104.

במשחק שהוקדם בליגה ארצית, גברה הפועל אילת על מכבי דרום 66–76 (28–47), ביום שישי, באילת.
קלעו לאילת: רייס 18, אבנר כהן 17, פוגל 14, שיטרית 10, קופמן 6, קרן 5, בר־ששת, אלביליה, ניר כהן 2 כ"א.
לדרום: כבדי 19, הלל כהן 15, אליעזר כהן 8, קובה, גדות 7 כ"א, ברדיצ'ב ובר־זוהר 3 כ"א, שגב 2.
שפטו: אבי סגל ויעקב עמר.

עמית זילברשטיין

ככה זה, כשמשחקים מתחת לסל

במשחק ליגה שהוקדם: מכבי ת"א — גליל עליון 66–70

מאת אלברט מנחם

1800 הצופים שטרחו ובאו אמש, למפגש הצמרת של הכדורסל הישראלי, לא קיבלו תמורה מלאה עבור כספם. אמנם מכבי היתה זו שניצחה בסיום 66–70, אך היתה רחוקה מלהצדיק את המוניטין שצברה במשך שנים רבות, בעיקר בהרכבה העונה. הגלילים הם שהכתיבו את קצב המשחק, גם כפו על מכבי משחק איטי, תוך ניצול מרבי של 30 השניות. כך אולי חשבו בגליל לגבור על מכבי, וכמעט שהצליחו, אם היה דיין פרימן מעט יותר מרוכז. אגב, פרימן ירצה בוודאי לשכוח את משחק אמש, משום שהסטטיסטיקה לא מחמיאה לו: 6 נקודות בלבד, 3 מ־12 (25 אחוז), 3 איבודי כדור ו־2 ריבאונדים, והרבה הרבה חוסר ריכוז.

המשחק היה שקול לכל אורכו, ומריבתו התנהל מתחת לשני הסלים. העדיפות היתה לקו האחורי הגבוה של מכבי, מול נחיתות פיזית של פליישר וחבריו (36 ריבאונדים למכבי, מול 24 לגליל). בריד ליף, הקלע המצויין של הגליל, שמר את המקומיים בתמונה, ושמר על משחק צמוד בכל פעם שהמכבים ניסו לברוח. ומנגד — המכבים, שקיבלו ללא עוררין את תכתיבי הגליל בכל הקשור לסגנון המשחק, נגררו פעמים רבות לאובדן הריכוז, והכדור עבר מקבוצה לקבוצה, לסירוגין. לבאן מרסר היה אמש האיש של מכבי. אין ספק כי הסיומתיו האלגנטיות מנעו מהספסל המכבי מבוכה לא מעטה.

דקה 39: 64–67 למכבי, והכל היה עדיין פתוח. סימס דייק מהשלוש, וחתם ניצחון למכבי. כל שעשו בגליל בשניות האחרונות היה לצמצם ל־66–70, ולבצע הכנות אחרונות לקראת היציאה להונגריה (הבוקר ב־3) למשחק גביע אירופה למחזיקות גביע, מול באיאש ההונגרית.

אמר אחרי המשחק, מאמן הגליל מולי קצורין: "הפסדנו לקבוצה טובה יותר. הנסיון שלהם היה עדיף על זה שלנו. היה משחק התקפה גרוע של שתי הקבוצות. עבורנו היה זה משחק שלישי תוך שבוע, וכנראה שזה השפיע". צביקה שרף, מכבי: "זה היה משחק הגנות טוב מאוד".

גליל־עליון 66 (34)
מכבי ת"א 70 (39)

קלעו לגליל: ליף 24, מרטין 10, גרין ופליישר 7 כ"א, מאלוביק ופרימן 6 כ"א, מזרחי 4.
ריבאונדים: 24; מצטיין: מאלרביק 7.
קלעו לת"א: מגי 16, מרסר 14, בארלו 12, ג'מצ'י 11, דניאל 9, סימס 5, ליפין 3.
ריבאונדים: 36; מצטיין: מרסר, 10.
שפטו: וירובניק ורגול, 1,800 צופים בכפר בלום.

ורשיצקי וחיפה: פתאום מפוטר, פתאום מוחזר

הפועל חיפה שברה את שיאה שלה: אחרי הדחתו המפתיעה של המאמן יריב ורשיצקי, באמצע השבוע, הוחלט אתמול להחזירו, אחרי שהמועמדים להחליפו ענו בשלילה

מאת יונתן הללי

אחרי נסיונות כושלים, שנעשו בסוף השבוע להחתים מאמן מחליף לקבוצת הכדורסל של הפועל חיפה, פנתה הנהלת הכדורסל של המועדון למאמן המודח, יריב ורשיצקי, וביקשה ממנו לחזור לתפקיד. ורשיצקי נענה לבקשה, ואתמול כבר העביר את אימון הקבוצה.

"סליחה, טעינו" — זה היה הנוסח בו פנו אתמול החיפנים למאמן ורשיצקי. אחרי שיחה ממושכת, במהלכה לובנו מספר עניינים, הסכים המאמן — שרק בסוף השבוע הודח באופן מפתיע — לחזור בו. אחת הסיבות העיקריות להחלטה המפתיעה לחזור אל ורשיצקי, היתה סירובם של כמה מועמדים למלא את התפקיד. המועמד העיקרי לאימון הקבוצה היה אריה מליניאק, שהודיע לחיפנים כי לא יוכל להענות להצעתם, בשל התחייבות לקבוצתו הנוכחית, רמת־השרון. בעקבות סירובו של מליניאק החליטו החיפנים כי אין עוד טעם לפנות למועמדים אחרים, כמו חיים (איקסי) בוכבינדר, רני כהנא ואריה דוידסקו.

אתמול פירסמה הנהלת הפועל חיפה הודעה מיוחדת: "הפסקת עבודתו של ורשיצקי והחזרתו לתפקיד, די היה בהם כדי לזעזע את הקבוצה. הפועל חיפה יוצאת לדרך מגובשת ומאוחדת. שחקני הקבוצה הביעו אמון מלא במאמן, ובכך אנו רואים את ההישג המשמעותי בזעזוע".

אריה דוידסקו — מאמן רמלה

מאת אלי לוי

מאמן חדש לאליצור נוה דוד רמלה: אריה דוידסקו. אמש, בשעת ערב מאוחרת, הצליחה מנהלת רמלה, נעמי פורת, לסכם עקרונית עם מאמן גבעת־שמואל, אריה דוידסקו, על אימון אליצור רמלה, עד לסיום העונה. הפניה למאמן הוותיק נעשתה לאחר שהגיעה תשובה שלילית מרכזה הפורש של מכבי ת"א, מוטי ארואסטי, אשר הופתע מהפניה המוקדמת אליו, והסביר שהוא אינו בשל עדיין לאמן קבוצה בלאומית.

הבוקר אמורה להיפגש פורת עם ועדת הכספים של מרכז אליצור, שהבטיח לסייע לקבוצה במשבר הכספי הפוקד אותה, והשאלה העיקרית היא כיצד יפרוש המרכז את תשלום הכספים.

■ באורס במקום דייויס, בראשל"צ

טריו באורס (2.03 מ'), בעל יד רכה, הלוקה עדיין בכושר הגופני, נרשם ביום ו' כשחקן הזר השני של העולה החדשה לליגה הלאומית, מכבי ראשל"צ. באורס (24) יחליף את קארל דייויס, ששיחק בקבוצה בששת מחזורי הליגה הראשונים, במקום גארי פלאמר שנפצע בברכו בטרם נפתחה העונה.

פלאמר אמור היה לצאת אמש לארה"ב לניתוח, אצל המנתח האמריקאי הנודע פרופסור קלינסקי, שאמור להגיע ארצה בעוד מספר חודשים, לסדרת הרצאות בטיפול בפציעות בברכיים.

שריקת סיום

אסיאג: אם לא ננצח בשבת — נרד; בקטובים: בינתיים ממשיך

מאת אייל יצחקי ואלי קמיר

"אם לא ננצח בשבת את הפועל ירושלים, נרד לליגה הארצית" – אמר אתמול שוער בני־יהודה והנבחרת, יעקב אסיאג, לאחר ההפסד של קבוצתו בנתניה. אסיאג הוסיף: "עדיין לא מאוחר. יש לנו אחרי הפועל ירושלים את הפועל כפר־סבא, אפשר לקחת משני המשחקים האלה 6 נקודות ולקפוץ קדימה.

"בכל אופן, הקבוצה צריכה זעזוע, ואני מתכוון לחיזוק". בבני־יהודה ימשיכו לחפש חיזוק לקבוצה, ואחת האפשרויות שהועלתה היא הבלם ראובן אלקבץ. ירון אדיב, שאיתר אתמול לא הורכב ובמקומו שובץ בהרכב הפותח רוני מאיר. אדיב נכנס במהלך המחצית הראשונה במקומו של דוד סלמן שנפצע. באימונים הקרובים יבחן בקבוצה הקשר חיים בן־שאנן.

אהוד בן־טובים הוכיח אתמול שהוא ג'נטלמן אמיתי. הקבוצה שלו הפסידה דקות מעטות קודם לכן. רק טיפשי יחשוב שבמצבים לסבב העבר רגעים קלים. אבל אהוד יודע שאם יש אשמים, הם בטח לא אלו האוחזים בעט. גם לא מי שקורא אותם. היתה לו טבלות: "הפסדנו. זו עבודה ואי אפשר להתווכח עליה. קיבלנו גול, לא החזרנו שניים וזה מה שקרה. לדעתי הגיע לנו תיקו. הגענו להרבה מצבים, הקבוצה שיחקה כדורגל, אבל לא ידעה לנצל את ההזדמנויות. נכון, נתניה הגיעה ברקות הסיום לשני מצבי הבקעה מול אסיאג, אך גם זה רק בגלל שחיפשנו את השער שלהם.

"אם זה היה עוזר לבני־יהודה, כבר מזמן הייתי הולך. אינני חושב שזאת הבעיה היום, ומבחינתי – אני ממשיך לעבוד".

השוודים התלוננו, בעקיפין, על הופעת הישראלים באינטרטוטו

נציגי הכדורגל השוודי התלוננו ביום שישי, בקונגרס האינטרטוטו הנערך בפראג, צ'כיה, על כך שהיו קבוצות שלא הופיעו בצורה מכובדת בקיץ האחרון במשחקים במסגרת המפעל. השוודים לא נקבו בשמות הקבוצות, אך לכולם היה ברור כי הכוונה היתה לקבוצות הישראליות בית"ר ירושלים ושמשון ת"א. הירושלים ספגו שישה שערים במשחק אחד.

בקונגרס עצמו הוחלט כי המשחקים יחלו ב־1 ביולי 1989, ויסתיימו ב־22 באותו חודש. השנה מותר יהיה להחליף ארבעה שחקנים בכל משחק. הפרס הראשון יעמוד על 40 אלף פרנקים, השני על 15 אלף.

המועד האחרון למסירת שמות הקבוצות שישחקו בקיץ באינטרטוטו יהיה ה־31 בינואר, 1989. לגבי הקבוצות הישראליות, פירושו של דבר כי אלופת המדינה ומחזיקת גביע הטוטו חייבות עד מועד זה לתפוס את אחד משלושת המקומות הראשונים בטבלת הליגה. במקרה ולא – יטלו חלק במשחקים קבוצות אחרות, שיתפסו את המקומות הראשונים בטבלת הליגה, ב־31 בינואר.

קיימת אפשרות כי שם הטורניר ישונה, זאת – אם המו־שא־ומתן עם מאמץ המוכן לשלם כסף רב, יסתיים בחיוב בקרוב.

א. טבק

מוזמנים טריים: דראפיץ', דוידי ושולי גילרדי

מאת מאיר ריפמן

שלושה כדורגלני הגנה זומנו אמש לסגל הלאומי בכדורגל. הבלמים: היוגוסלבי סלובודאן דראפיץ' ממכבי נתניה ואפרים דוידי מהפועל ב"ש, והשוער שמואל (שולי) גילרדי, מהפועל ר"ג, מליגת הארצית.

צמד מאמני הנבחרת – יצחק שניאור ויעקב גרונדמן – החליטו לצרף את דראפיץ' ודוידי, בגלל פציעות של הבלמים ירון פרסלר ויוסי זאנה. אולם לדברי שניאור: "דראפיץ' משחק בדרך כלל מגן, אבל רק בגלל שלנתניה יש מגן טוב (שמעון מנחם) הוא משחק בלם קדמי".

ש.ג. החליטו שהשוער השלישי בסגל יהיה גילרדי. ביום שישי הם באו במיוחד לרמת־עמידר, כדי לראות אותו בפעולה, אחרי שקיבלו המלצות רבות עליו. "לא היתה לו הרבה עבודה, אך את מה שהיה לו, הוא עשה היטב. פעמיים הוא עצר כדורים של שחקנים שהיו לבד מולו. כשוער שלישי הוא צעיר, ותומך טוב לעבודה. הוא קר־רוח ומוג. רואה היטב את מהלכי הכדור, ועד לנעשה במגרש" – אמר שניאור על גילרדי.

שלושת המוזמנים יצטרפו בפועל לאימוני הסגל, שייערכו השבוע בימי שלישי ורביעי. ביום שלישי בערב ייצא שניאור לרומניה, לרגל אחריה במשחקה מול יוון, בקדם גביע העולם. רומניה תארח את ישראל למשחק רעים בעוד שלושה שבועות.

שוער לאומי חדש, גילרדי. צילום: דורון עגבל

באו, ראו, נהנו: צמד מאמני הנבחרת, שניאור (מימין), וגרונדמן, צופים בהנאה בשולי גילרדי, ביום שישי. צילום: דורון עגבל

אלטר: בטבריה חייבים להבין שהליגה הלאומית אינה טיילת

מאת דני שיטרית

תחת מטר סוחף התגודדו כמה מאות אוהדים טבריינים רטובים, נרגזים על אובדן עוד שלוש נקודות. זעמם הופנה שוב ושוב אל הנהלת הקבוצה, ולמאמן דוד ברנגה. רבים הביעו זעמם על חוסר יכולתה של ההנהלה לתגבר את ההתקפה בחלוץ נוסף. "קבוצה שעלתה ליגה לאחר 23 שנה צריכה ויכולה לנצל את מקסימום ההעברות וההשאלות המותרות לה. אם היו מביאים עוד שחקנים והיו מפסידים – היינו אומרים שאין מה לעשות, שזה מה שיש. אבל במצב הזה ההנהלה עוד תגרום לירידת הקבוצה לליגה הארצית, ואנחנו לא נצליח לעלות משם עוד 23 שנה. בטבריה אין מה לעשות, הכדורגל זה הבידור היחידי, וההנהלה הזו חייבת ללכת", צעקו אוהדים.

אריה אלטר, שהצטיין במדי טבריה: "שחקנים וההנהלה חייבים להבין שהליגה הלאומית זה לא טיילת, ובטיילת הזו קשה לשחק, וזה צריך להתבטא ברצון השחקנים להיאבק במגרש. חסר שחקן התקפה בנוסף לעופר דן. צריך להבין שגם עופר לא יכול לתת את מה שהוא יודע. הוא לא חוזר מנופש, הוא חוזר מפציעה, וזה יקח לו בוודאי זמן, אבל אני מאמין שבכוחות משותפים של כולם נוציא את הקבוצה מהבינוניות שלה. שמעתי שבליגה הארצית היה יותר קהל במשחקי הבית. קהל זה אומר כסף נוסף, ועיר דוד, ואנו זקוקים להם בליגה הקשה הזו".

ארמלי: הלוואי ותמיד אנצל 50 אחוז מההזדמנויות

מאת יונתן הללי

"מה תעשו? בכדורגל פעם מכניסים, ופעם מחמיצים", כעס אתמול חלוץ מכבי חיפה, זאהי ארמלי, אחרי התיקו 1-1 מול מכבי ת"א בבלומפילד. "הלוואי ובכל משחק אנצל 50 אחוז מההזדמנויות שלי. נכון שההחמצה אתמול היתה משמעותית, שכן יתרון שלנו היה מביא גם ניצחון, אבל מה לעשות – אבי כהן שוב הציל אותם". ארמלי סיפר כי השמירה של שמעטוב עליו היתה הוגנת, אבל ניכר בו ובחבריו שהם בלחץ. "אנחנו לא ניצלנו זאת וחבל", סיכם ארמלי.

הבינלאומי ניר קלינגר היה מאוכזב: "חבל, יכולנו לנצח. היינו טובים יותר, למרות שאיש אצלנו לא הבריק. למרות שהגיע לנו לנצח, טוב שלא הפסדנו, אחרי שהיינו בפיגור. כבר הפסדנו בחיים משחקים כאלה. ארמלי יכול היה לגמור את המשחק, אבל הוא לא עשה זאת. אין טעם לבוא אליו בטענות, כי את תרומתו של זאהי לקבוצה איש לא יכול לבטל כך סתם, בגלל איזה החמצה".

המאמן אמציה לבקוביץ': "אני מרוצה מהמשחק אבל לא מהתוצאה", אמר לחניכיו; "קצת יותר ריכוז מול השער – והיום היינו נראים טוב יותר".

מכת הפציעות ממשיכה להטריד את החיפנים. אתמול נפצע הקשר ירון גבעול. היום יבדק גבעול במקום פגיעתו ביד, ורק אחר־כך יתברר אם הוא יכול לחזור לאימונים. הבוקר יחוסנו כל שחקני הקבוצה נגד מחלת השפעת: "לפחות שנהיה בריאים אחרי כל הפציעות שעוברות עלינו", אמר קלינגר.

רוזן מרוצה מהתיקו

מאמן שמשון ת"א, צבי רוזן, היה מרוצה אתמול מהתיקו שהשיגה קבוצתו בבאר־שבע: "זה לא סוד שבאנו לבאר־שבע במטרה להוציא נקודה, ואני שמח מאוד שהצלחנו להשיג את המטרה", אמר רוזן בסיפוק. "כולם ראו שלא שיחקנו בונקר. אם אבינועם עובדיה היה מרוכז יותר, יכולנו לצאת מפה עם 3 נקודות.

"משחקים מהסוג הזה אולי לא ימשכו את הצופים, אבל גם לא יגרשו אותם מהמגרשים. ברור שהייתי מעדיף תיקו רב־שערים. התיקו שהשגנו, ובעיקר היכולת הטובה שהפגנו בבאר־שבע – מוכיחים שאנחנו בדרך הנכונה להחלץ מהמשבר שפקד אותנו בתחילת העונה".

מגן הנבחרת יפתח הלוי החמיץ את המשחק, בגלל פגיעה בשרירי הבטן. הוא קיבל שלוש זריקות במטרה שיוכל לשחק, אולם המיחושים הכריעו אותו, והוא כשל במבחן הכשירות שערך במגרש לפני היציאה לדרום.

מנהל שמשון, ליאור לויט, נאלץ להחמיץ את המשחק, מכיוון שחלה בשפעת.

חיים ולקאי, אלכס פרלסמן

מלחמתם של אנשי הפועל ירושלים במנגנון ההתאחדות

מאת דורון מאירי

אווירה של ממשלה בדיון חירום, שררה אתמול בחדר ההלבשה של הפועל ירושלים. שם, בנוסף לראשי הקבוצה דוגה, נחמני ושוויצר, היו גם פרדוגה עמנואל זיסמן ויו"ר התאגיד אלי מויאל. כולם מנותחים את המצב, מטיחים האשמות בהתאחדות לכדורגל, ובשופטים.

יו"ר הקבוצה המנוגש, יואב דוגה, צפה במשחק ממרומי היציע: "עם כל העונשים – נישאר בליגה ונתמקם בחלק העליון. מי ששיבץ מטעם ההתאחדות את משחקי הקבוצה, היה מעוניין ברעתנו". ועל השיפוט, אמר: "השופט יצחק בן־יצחק הוא אוהד הפועל ת"א. זה לא סוד. הוא היה אתמול הוד־צדדי. כללית, אני מעריך את כישוריו כשופט, אבל אסור שהוא ישפוט במשחקי הפועל ת"א".

בצד ישבים השחקנים. רובם עדיין מזנים בגלל ההפסד. מיקי בן־שטרית צועק: "לא קיבלתי מספיק כדורים..." דוביד מרגיע אותו.

נראה שמי שלקח את ההפסד בקלות רבה מהאחרים, הוא דוקא המאמן, דוד שוויצר. הוא מסביר שקט הדגע. מעודד את כולם: "דווקא כעת, כשהרכב הקבוצה התחיל להתגבש, שוב נתקלנו במנגנון המנותק של ההתאחדות. קשה לנו עם זה, אין לנו מאגר של שחקנים, הפועל ירושלים היא לא קבוצה שיכולה כעת לוותר על שניים מטובי שחקניה, בגלל בירוקרטיה של ההתאחדות. אם מענישים – אז את כולם. כך אי־אפשר לשחק".

בדרך החוצה, סוכבים על השופט בן־יצחק לא פחות משישה שוטרים. "מה קורה פה?", הוא שואל; "חביבי, פה זו ירושלים", מבהירים לו השוטרים. בחוץ מחכה לו קהל זועם. שני פרשים סוגרים סביבו, והוא מחולץ ברכב משטרתי שממתין לו.

גרנט, בטבריה: הפחתת הנקודות — שערוריה

מאמן הפועל פ"ת, אברהם גרנט, היה מרוצה אחרי ניצחון קבוצתו בטבריה, אבל לא שכח את אירועי הימים האחרונים: "הורדת הנקודות לפ"ת זו שערוריה מדרגה ראשונה של ההתאחדות לכדורגל. אם הם רוצים להחזיר את הקהל למגרשים, הם צריכים למצוא דרכי ענישה אחרות, ולא להפחית נקודות שהושגו על כר הדשא. הפחתת הנקודות לפ"ת זה עוול בלתי ניתן לתיקון".

שוער טבריה, אריה אלטר, התנצל בפני ניר לוין על ההתנהגות המבישה של חבריו: "אני מצטער על שאירע במשחק"; לוין: "תסביר לחברים שלך שזו ליגה לאומית, לא ליגה א'...".

גדעון אברהם

באר־שבע: כגודל האכזבות, כך ההבטחות

מאת חיים ולקאי

אכזבה רבה היתה אתמול בבאר־שבע, אחרי התיקו אפס, ובעיקר בשל היכולת המאכזבת שהפגינה הפועל באר־שבע במשחקה מול שמשון.

מי שהיטיב לתאר את רוח הנכאים ששררה שם בתום המשחק, היה היו"ר, אלי זינגר: "רק זעזוע בהרכב ישנה את המצב", הוא אמר; "כמה שחקנים סבלו בתחילת העונה מפחד גבהים, וזו התוצאה. אני מאמין בבנות הקיים, ומבטיח שהכל יהיה בסדר".

גם המאמן, נסים בכר, ציפה לזעזוע: "אני מאוד מאוכזב מהקבוצה. מפריע לי בעיקר שאנחנו לא מגיעים למצבים מסוכנים ליד השער של היריב. אין פה שום בלוף, התוצאות המאופסות מצדיקות את עצמן", הוסיף מאמן באר־שבע. "הקבוצה לא מתפקדת בהתקפה, כמה שחקנים סובלים מירידה בכושרם, וחלק אף איבדו את הביטחון העצמי. אנו כרגע נמצאים בתקופת בצורת, אבל נמשיך הלאה בחיפוש אחר ניצחון. אחר־כך הכל יהיה בסדר", הוא מבטיח.

בלם הקבוצה, שלמה אילוז: "החלוצים הצעירים, הוא סבור, לא מצדיקים את האשראי הרב שהם מקבלים מהמאמן. בזה שהם עומדים ברחבת ה־16 ולא מזיזים את התחת, לא ייצא שום דבר. בצורה הזאת הם יכולים לתפוס גלים עד מחרתיים".

דראפיץ': מקווה שיתנו לי צ'אנס

מאת אלי קמיר

סלובודאן דראפיץ' היה מאושר אתמול. הזמנתו לנבחרת הלאומית היתה חלום שהתגשם. בכל תקופת הספקולציות לא פצה פה. "דיבר רק איך להיות טוב במכבי נתניה. "אני מאושר...", אמר אתמול; "עכשיו אני חייב להוכיח לעצמי ולכולם שזה מוצדק. מאז שבאתי לארץ, התייחסתי אל כל אימון כאילו הוא משחק גורלי עבורי. אני יודע שבנבחרת יש הרבה מאוד שחקנים טובים, וזה כבוד להיות חלק מהם. לא ראיתי את הנבחרת משחקת, רק מתאמנת. כדי להצליח בכדורגל, צריך הרבה מזל. יש הרבה בלמים בסגל ולא יהיה קל. אני מקווה מאוד שאקבל את הצ'אנס להוכיח מה אני שווה".

מי שטוען ללא הרף כי מקומו של הבלם היוגוסלבי הוא בסגל הלאומי, היה מאמנו, שייע פייגנבוים. אמש אמר שייע: "הנבחרת היא המקום הטבעי של סלובודאן. אין לי בכלל ספק שהוא יגנן שם כיונה ראשון. נבחרת ישראל תפיק ממנו בעתיד עוד הרבה תועלת".

אריה סליניאק / מתפרצת

מה שלא יעשה השב...

השבוע בסל

שריקת סיום

מאטיץ' רצה חילוף, ההנהלה לא נתנה

שמח בהפועל תל־אביב, גם כשמנצחים במשחק חוץ. המאמן היוגוסלבי, מאטיץ', החליט להחליף את אקהויז, סיני הורה מתוך המגרש — לא להחליף... אחר־כך ביקש המאמן להוציא את סיני עצמו, ואז אנשי ההנהלה שעל הספסל נכנסו לפעולה. תגובת המאמן: עזב את המגרש עוד בטרם נשמעה שריקת הסיום

מאת אלכס פרלסמן

כדורגלים בהפועל תל־אביב העידו אתמול כי הסמכויות של המאמן היוגוסלבי, ראסטיסלב מאטיץ', ומעמדו נחלשו במידה מסוימת, בעקבות שתי "תקריות החלפה" שהיו במהלך המשחק של האלופה בימק"א, מול הפועל ירושלים. לאחר התקרית השניה נראה מאטיץ' עוזב את ספסל הקבוצה, ופונה לעבר שער היציאה בימק"א, למרות שנותרו עדיין דקתיים לסיום. הוא גם לא שב עם הקבוצה לת"א, אלא חזר עם אחד העיתונאים. אולם, לדברי מאטיץ' עצמו, לא קרה שום דבר בלתי שגרתי, והוא עזב את הספסל מכיוון שעל פי שעונו הסתיים זמן המשחק. "רציתי להגיע במהירות לבלומפילד, כדי לראות את הפועל כפר־סבא, שמולה נשחק בשבוע הבא, ולכן גם לא חזרתי עם הקבוצה", כך מאטיץ', אמש.

התקרית הראשונה התרחשה כאשר המאמן החליט להחליף את הקשר יעקב אקהויז, בצעיר יוסי אבוקסיס. הקפטן, משה סיני, דרש מהמגרש שהחילוף לא יתבצע. מנהל הקבוצה, אלי איפלה, היסס, ונראה היה כי הוראת המאמן תופר. ואז הורה מאטיץ' בתוקף, באנגלית: "החילוף עכשיו". ואמנם, החילוף בוצע. אמש הסביר המאמן כי הוא אמר מלכתחילה לאקהויז שבכוונתו לשתף אותו מחצית אחת בלבד, מכיוון שרק באחרונה החלים הקשר מפציעה. "בהפסקה אמרתי לו שאתן לו לשחק עד עשר דקות, כי אני זקוק לו בהמשך הליגה בריא", הסביר המאמן. סיני הבהיר כי הוא רצה שאקהויז ישאר במגרש, מכיוון שחשב שביכולתו לעזור לקבוצה. "אבל המאמן קבע, הוא החליט על החילוף, והחלטתו מקובלת עלי", אמר סיני.

5 דקות לסיום הורה המאמן לגיל לנדאו להתחמם, כדי להיכנס למשחק. כתבנו אביעד פוהורילס, שחזה במשחק, מספר כי מאטיץ' קרא בקול את שמו של משה סיני, והיה ברור כי הוא מבקש להוציאו. אלה שהיו בקירבת הספסל אף שמעו את המאמן אומר באנגלית: "משה אאוט, גילי קאם". מנכ"ל הקבוצה, ניסן גיסנוב, המנהל אלי איפלה ועוזר המאמן שמעון בן־יהונתן לא אהבו את הרעיון שהקפטן יוחלף, וגיסנוב ניענע את ראשו מצד לצד. שני העסקנים ניסו לשכנע את מאטיץ' לשנות את החלטתו (פנו אליו במלים 'דאודה רילקס') – אך ללא הועיל. איפלה נראה מחפש את פתק האישור של לנדאו לשחק (בהפועל ת"א אין עדיין כרטיסי שחקן), אך לא מצא אותו. על הספסל החלו חילופי מילים, ולנדאו נקרא חזרה לספסל, התלבש והתיישב.

באותו רגע נראה מאטיץ' עוזב בכעס את משטח הדשא, ויוצא מתחומי המגרש. היה מי ששמע אותו פולט בזעם: "או.קיי, איי גו". כאמור, מסר המאמן גירסה לפיה הוא עזב, רק מכיוון שעל פי שעונו הסתיים זמן המשחק. "רציתי להחליף את סיני רק בשביל להרויח דקה זמן על החילוף. יכולתי להחליף גם כל שחקן אחר, את מוריס או את רפי. מלבד זה, רציתי שסיני ינוח עוד כמה דקות, כי יש עליו הרבה עומס עכשיו, בגלל הנבחרת הלאומית" – הוסיף המאמן. לגבי האישור של לנדאו, הבהיר אמש איפלה כי האישור לא נמצא מכיוון שהוא נשכח בת"א. המנהל ספר כי אפסנאי הקבוצה לא צירף את האישור של לנדאו לאישורים האחרים.

תקרית אחרת בהפועל היתה במהלך ההרצאה הטקטית של המאמן, לפני העליה לירושלים. המתורגמן, אברהם שדה, תרגם משפט מסוים, לגבי השמירה של קובי סגל על בר־שטרית, ואז אמר לו בן־יהונתן כי התרגום אינו מדויק. שדה כעס, ואמר כי הוא אינו מוכן להמשיך לתרגם. שדה גם יצא לבירה במכוניתו הפרטית, בנפרד מהקבוצה. בנוסף לכך, לא אושר לו לשבת על ספסל המחליפים, לראשונה העונה. את מקומו על הספסל תפס המנכ"ל גיסנוב.

ועוד מהקבוצה, שכל הבלתי אפשרי מתגשם בה. השוער, יום־טוב סלאס, הושעה בידי ועדת משמעת פנימית עד מחר. אולם כבר אתמול הוא שימש שוער מחליף. הוא הגיע לבלומפילד, הביע צער על היעדרותו מהמשחק מול נתניה לפני שבוע, ואיחל לשחקנים לנצח בבירה. על מחליפו, ניב עדן, אמר אמש בן־יהונתן: "הוא נתן משחק יוצא מהכלל".

נ.ב.: אלי כהן, שהודיע כי יחרים את המשחק בבירה, היה בין ה־11. זאת, לאחר שהובטח לו כי היום ייחתם החוזה שלו, וכי הוא יקבל כספים על חשבון החוזה.

באימונים נראה שהם מתהדרים דווקא היטב (מימין): המאמן מאטיץ', עם הקשר־בלם אקהויז. צילום: עדי אבישי

במכבי יחפשו בלמי רכש

מאת מאיר ריפמן

במכבי ת"א מודאגים מיכולתם של בלמי הקבוצה, אבי כהן ומשה שמעונוב, ולא מן הנמנע שאם יהיה בלם טוב בשוק – לא יהססו בקבוצה, וירכשו.

בהקשר לקפטן אבי כהן, במכבי ת"א מתכוונים ראשי הקבוצה ליזום עימו שיחה – "כדי לדעת אם יש משהו שמעיק עליו וכואב לו" – כדברי גורם בקבוצה. זאת, על רקע דברי הקפטן באסיפת שחקנים שהיתה בסוף השבוע, ובה אמר כי שחקנים לא נשמעים להוראות שלו, וכן פנייתו למאמן יוסף מירמוביץ' שאם לדעתו (של יוסל'ה) הוא (אבי כהן) לא טוב, אז שלא יתן לו לשחק.

אגב לפני המשחק, ואחרי שמירמוביץ' יצא מחדר ההלבשה, כינס אבי כהן את השחקנים, ואמר להם: "הגיע היום רגע האמת שלנו. לא צריך לעשות חשבונות אחד עם השני. אנו צריכים לשחק אחד בשביל השני, ובשביל כל הקבוצה".

ובאשר לשמעונוב, הרי שהוא עלה לשחק פצוע במפשעה, ולכן הוא גילה חולשה. בהנהלת מכבי ת"א סבורים שיאלץ להיעדר, לפחות כשבועיים. שמעונוב הודה אמש: "הרגשתי מוגבל מאוד בגלל הפציעה, אבל המצב במכבי ת"א עדין מאוד, ורציתי מאוד לשחק".

הניצחונות שירוששו את בית"ר ת"א

מאת מאיר ריפמן

"ההצלחה הספורטיבית הזו יכולה לגרום לחורבן כספי", הכריז אמש המנהל המקצועי של בית"ר ת"א, ארצי בר־יעקב, דווקא לאחר הניצחון אתמול על צפרירים חולון (0–1) שביסס את מעמד הקבוצה במקום השני.

דבריו של בר־יעקב נאמרו על רקע העובדה שהקבוצה צברה עד כה 14 נקודות – קצת מעבר למצופה – ומנגד, ההכנסה הכספית דלה מאוד. כך, לדוגמה, מהמרתון שלו היתה שותפה אתמול בבלומפילד, נכנסו לקופתה רק כ־13 אלף שקל – סכום מקביל למענקים לנקודה אחת עבור כל השחקנים.

"אני רוצה להצליח ולנצח, כי בשביל זה אני מנהל קבוצה. אבל אם להצגה המשולשת שהיתה בבלומפילד מוכרים רק 6,500 כרטיסים, אז המצב חמור. קטסטרופלי. כי בשביל ההצלחות האלה צריך ממש לשדוד בנק..." – דברי בר־יעקב.

ואולי בגלל שאין כסף, לא קיבל אתמול אף שחקן מענק, שאותו רגיל היה בר־יעקב לחלק באחרונה אחרי ניצחונות. בר־יעקב: "לא שיחקנו טוב, אז לא נתתי פרמיות".

נתניה מנצחת, יגאל מנחם משתולל

מאת אלי קמיר

ניצחונה של מכבי נתניה על בני־יהודה לא התקבל אתמול בשמחה מושלמת. פרט להחטאות הרבות של שחקני הקבוצה, העיבה תקרית שאירעה בסיומו. יגאל מנחם, אשר חש שחבריו מקפחים אותו, התפרץ בחדר ההלבשה, וזעק שהוא אינו מוכן להמשיך ולשחק בקבוצה אשר שחקניה לא מוסרים לו מספיק, כדבריו. במהלך התפרצותו, פנה מנחם גם לעברו של היו"ר, אבי אונגר, ואמר כי לא יבוא להתאמן כל עוד לא יקבל כספים שחייבים לו.

המאמן, שייע פייגנבוים, אשר האירוע חרה לו, ביקש להסתלק במהרה מהמקום, וגילה חוסר חשק מופגן לענות על שאלות העיתונאים. לבסוף הצהיר: "נו, רק תכתבו מה שעשינו כל המשחק הזה. היו מצבים מימין ומשמאל, בעיטות והחטאות. במחצית השניה היה קרנבל של כדורגל".

בכפ"ס מצאו אשם: עובדיה צבי

מאת איתן אורטסמן

"אתה בטוח יודע מה המתכון לירידה לליגה הארצית – שמשחקים טוב ולא מנצחים", אמר אמש חבר הנהלת הפועל כפר־סבא, אשר ביכה את הפסד קבוצתו 2–0 לבית"ר ירושלים, ואת הרחקת שניים מכדורגלני הקבוצה – איתן רביבו ואופיר בן־חיים.

יו"ר ההנהלה, עו"ד משה אביבי, ומנהל הקבוצה יעקב זילבר, זעמו אתמול על שופט המשחק עובדיה צבי. לדברי זילבר – "לאחר המשחק נשמעה בדברי השופט עובדיה צבי הצטדקות על הרחקת שני השחקנים". זילבר הוסיף: "השופט הרג לנו את הקבוצה".

כוכב בית"ר ירושלים, אורי מלמיליאן, ניסה להפעיל את השפעתו על השופט עובדיה צבי, כדי שזה לא ירחיק את שחקן כפר־סבא, בן־חיים. הכפר־סבאים סיפרו אמש כי אורי אמר לשופט: "זה שום דבר", כשהוא מתכוון לעבירה לכאורה שביצע בן־חיים. אולם השופט עובדיה צבי לא נכנע ללחץ.

הגם שהאשימו את שוער הקבוצה, אדיר שמיר, בשני השערים שקבוצתו ספגה, ממהרים להוסיף שברגע הוא השחקן היציב והטוב ביותר בקבוצה, למרות הפאשלות מאתמול.

לאחר המשחק עודד מאמן הקבוצה החדש, אברהם מרצ'ינסקי, את חניכיו: "הרימו את הראש, אתם קבוצה טובה". השחקנים והמאמן שהו ביום ו' ושבת במלון תל־אביבי, כדי להתכונן למשחק. מרצ'ינסקי נטל אחריות, והחליט מי יהיה ראש הקבוצה, לאחר התפטרותו של אדיר שמיר, בעקבות ההפסד בשבת שעברה להפועל ירושלים. אברשה הימר על מייקל יפה, והעניק לו את תפקיד הקפטן עד סוף העונה. לפני המשחק, במלון, הודיע על כך מרצ'ינסקי לשחקנים.

הכרטיסים נופפו אתמול את השופט

לשופטים אסור להתראיין, ועובדיה צבי, כצפוי, מסרב בכל תוקף שיצטטו אותו.

המחצית השניה במשחק בין בית"ר ירושלים לכפר־סבא, היתה לכמה אתגר השופטות בקריירה של האיש בשחור. שריקת הסיום מצאה את השורק מוקף כפר־סבאים זועמים, בוכים, מגדפים ומקללים. גם עובדיה לא טמן לשונו: "תלמדו לשחק כדורגל".

לאחר שריקת הסיום למחצית הראשונה הניף צבי אדום לשירזי. הקוון דני קורן דיווח לשופט כי שירזי נגח בפניו של קורן וירק עליו. בית"ר עלתה ב־10 שחקנים, אך צבי החל מיד במלאכת הקיזוז. היבול הכפר־סבאי היה מרשים: 5 צהובים לבן־דייג, סימון, רבינוביץ', רביבו ובן־חיים. הצהובים של רביבו ובן חיים הוכפלו והפכו לאדומים.

דוגמה לחדלון של צבי: בעיטת עונשין לירושלים. החומה, כרגיל, טומנת מזה לבעוט. צבי, ללא הצלחה מנסה להרחיקה: צהובים לרבינוביץ, סימון ורביבו. רביבו תפס לצבי את היד, והיד מראה לו מיד את האדום. כמו בבדיחה על הזנב שכשכש בכלב – במקום שהשופט יתופף בכרטיסים נופפו אתמול הכרטיסים בשופט.

משה גולי

לשירזי כבר אין תקווה לחנינה

שירזי, במיטבו. אם בערב שבת הוא יכול היה עדיין לקוות לחנינה, הרי שעובדיה צבי קטע את התקווה. צילום: עדי אבישי

מאת א. טבק

אם היה סיכוי קלוש ביותר לביטול ההחלטה על השעיית שלמה שירזי מהנבחרת, הרי אתמול, עם הרחקתו בידי השופט עובדיה צבי במחצית המשחק של בית"ר ירושלים מול הפועל כפר־סבא – אין סיכוי עוד שהחלטת ההשעיה תשונה. בכך הודו אתמול גם אלה שחשבו כי לשירזי מגיעה הזדמנות נוספת.

אמנם רק השבוע אמור היועץ המשפטי של ההתאחדות, עו"ד צבי יפה, למסור את חוות דעתו לגבי האפשרויות לביטול החלטת ההשעיה מ־1985, אך עתה כבר ברור שחוות הדעת לא תשנה, עקב המצב החדש שנוצר עם ההרחקה. בכל מקרה, ברור לכל חברי הנהלת ההתאחדות כי הם רשאים לבטל את ההחלטה, וזה למעשה מה שהם עתידים לשמוע מהיועץ המשפטי.

מחנה המתנגדים לביטול ההשעיה גדל, והטיעון ששירזי, אם יוחזר, עלול במעשה פזיז שלו להותיר את הנבחרת ב־10 שחקנים, קיבל משנה תוקף. זאת, ללא כל קשר לטיעון המרכזי, כי עברו של שירזי לא מאפשר לו לייצג את ישראל במדים הלאומיים.

בנוסף על כך, ברור כי שירזי ייעדר תקופה לא קצרה ממשחקי בית"ר ירושלים, עקב עברו המשמעתי העשיר. בית"ר ירושלים תנסה לגרום לכך כי השחקן יובא כבר ביום רביעי לדין משמעתי, עוד לפני ריצוי העונש האוטומטי בן השבועיים. כבר היו תקדימים לכך.

אברהם לוי: אני חייב להגן על שחקן שלי

מאת דורון מאירי

"הבלאגן התחיל כשכפר־סבא ספגו גול מבית"ר, שהיתה בעשרה שחקנים בלבד. זה הלחיץ אותם. הם בפאניקה כי הם בתחתית. השחקנים שלהם התחילו להשתולל והמשחק עלה לטונים גבוהים" – כך מסביר אברהם לוי, מנהל בית"ר ירושלים, את המשחק הסוער שהיה אתמול בבלומפילד, בו ניצחה בית"ר ירושלים את הפועל כפר־סבא 2–0.

לגבי הרחקת שירזי, אומר לוי: "בלהט המשחק טבעי שמתרגזים. גם אני מתרגז מכעס. בדיעבד, אני רוצה להבהיר שהשופט הוא המחליט במשחק, והוא ראוי לכבוד המגיע לו. גם אם טעה בהרחקת שירזי, שופט הוא בן אדם, וגם הוא עלול לטעות לפעמים.

"כמנהל קבוצה, אני חייב להגן על שירזי ולהאמין למה שהוא אומר. אם הוא טוען שלא הרים ידו על שחקן כפר־סבא, אני מאמין לו, ומקווה שהוא אכן דובר אמת".

שירזי בתום המשחק: "אין תגובה".